



## **PREFEITURA DO MUNICÍPIO DE SÃO PAULO**

### **SECRETARIA MUNICIPAL DE MOBILIDADE E TRÂNSITO**

#### **Setor de Licitação e Contratos**

Rua Boa Vista, 128 / 136, 4º andar - frente - Bairro Centro - São Paulo/SP - CEP 01014-000

Telefone:

**Edital Nº Chamamento Público nº 002/SMT.GAB/2023**

PROCESSO Nº 7410.2023/0002455-7

### **AVISO**

#### **EDITAL DE CHAMAMENTO PÚBLICO Nº 002/SMT.GAB/2023**

**Processo SEI** nº 7410.2023/0002455-7

**Objeto:** Recebimento de propostas para celebração de Termos de Parcerias para o “Movimento Maio Amarelo” relativo ao ano de 2023.

A **Secretaria Municipal de Mobilidade e Trânsito – SMT**, da Prefeitura do Município de São Paulo, torna público a abertura do presente Edital de Chamamento Público nº 002/SMT.GAB/2023, que tem como objeto estabelecer parcerias junto à iniciativa privada para a realização de ações relativas à “Movimento Maio Amarelo” para o ano de 2023, pela Secretaria Municipal de Mobilidade e Trânsito – SMT com apoio da Companhia de Engenharia de Tráfego – CET, São Paulo Transporte S/A – SPTRANS, Secretaria Executiva de Transportes e Mobilidade Urbana- SETRAM e o Departamento de Transportes Públicos – DTP.

As propostas de parceria e documentação especificada no item 4 do Edital de Chamamento Público nº 002/SMT.GAB/2023 deverão ser entregues a partir de **24 de abril de 2023**, endereçada à SMT, aos cuidados da Gerência de Marketing e Comunicação da CET, no e-mail: [maioamarelo@cetsp.com.br](mailto:maioamarelo@cetsp.com.br).

As ações deverão ocorrer prioritariamente no período de 01 a 31 de maio de 2023, sem prejuízo de ações de alta relevância que poderão ocorrer no decorrer do exercício de 2023.

O processamento do presente edital estará sob a competência da Comissão de Chamamento Público, nomeada no despacho constante do doc. 081834761 do Processo SEI 7410.2023/0002455-7, que atuará nos termos deste Instrumento Convocatório.

#### **EDITAL DE CHAMAMENTO PÚBLICO Nº 002/SMT.GAB/2023**

**Processo SEI** nº 7410.2023/0002455-7

**Objeto:** Recebimento de propostas para celebração de Termos de Parcerias para o “Movimento Maio Amarelo” relativo ao ano de 2023.

## PREÂMBULO

A **Secretaria Municipal de Mobilidade e Trânsito – SMT**, da Prefeitura do Município de São Paulo, torna público a abertura do presente Edital de Chamamento Público nº 002/SMT.GAB/2023, que tem como objeto estabelecer parcerias junto à iniciativa privada para realização de ações relativas à “Movimento Maio Amarelo” para o ano de 2023, pela Secretaria Municipal de Mobilidade e Trânsito – SMT com apoio da Companhia de Engenharia de Tráfego – CET, São Paulo Transporte S/A – SPTRANS, Secretaria Executiva de Transportes e Mobilidade Urbana- SETRAM e o Departamento de Transportes Públicos – DTP.

O procedimento de seleção reger-se-á pelo Decreto nº 40.384, de 03 de abril de 2001, e Decreto nº 58.102, de 23 de fevereiro de 2018, e pelos demais normativos aplicáveis, além das condições previstas neste Edital.

Os interessados deverão apresentar as propostas de parceria e documentos nos termos do item 4 deste Edital, a partir de **24 de abril de 2023**, endereçado à SMT, aos cuidados da Gerência de Marketing e Comunicação da CET, no e-mail : [maioamarelo@cetsp.com.br](mailto:maioamarelo@cetsp.com.br).

As ações deverão ocorrer prioritariamente no período de 01 a 31 de maio de 2023, sem prejuízo de ações de alta relevância que poderão ocorrer no decorrer do exercício de 2023.

O processamento do presente edital estará sob a competência da Comissão de Chamamento Público, nomeada no despacho constante do doc. 081834761 do Processo SEI 7410.2023/0002455-7, que atuará nos termos deste Instrumento Convocatório.

## 1 OBJETO

1.1. O objeto do presente Edital de Chamamento Público é estabelecer parcerias junto à iniciativa privada para realização de ações de educação de trânsito e/ou fornecimento de materiais de comunicação voltados à educação de trânsito e fomento ao uso diversificado de modais pela cidade, para a execução do “**Movimento Maio Amarelo**”, que ocorrerão prioritariamente entre os dias **01 a 31 de maio de 2023**, sem prejuízo de ações de alta relevância que poderão ocorrer no decorrer do exercício de 2023, a ser desenvolvida pela Secretaria Municipal de Mobilidade e Trânsito – SMT com apoio da Companhia de Engenharia de Tráfego – CET, São Paulo Transporte S/A – SPTRANS, Secretaria Executiva de Transportes e Mobilidade Urbana- SETRAM e o Departamento de Transportes Públicos – DTP.

1.2. As ações previstas neste Edital não implicam em qualquer ônus financeiro para o Poder Público Municipal.

1.3. Os bens e serviços a serem fornecidos estão descritos no item 2 do Anexo I deste Edital.

1.4. A elaboração de proposta pela interessada deverá observar as disposições contidas neste Edital.

1.5. O(s) parceiro(s) selecionado(s) ao final do procedimento previsto no presente Edital, celebrará(ão) Termo de Parceria com a SMT, que discriminará os encargos e as contrapartidas devidas, além dos direitos e obrigações do parceiro, em conformidade com a proposta final apresentada e validada pela SMT.

1.5.1. O termo de parceria em questão definirá o plano de trabalho para a ação e/ou material a ser fornecido, contendo data da realização da ação e/ou prazo de entrega do material ou cotas de patrocínio a serem assumidas pela iniciativa privada, conforme o caso.

1.6. A competência pela definição das diretrizes e orientações ao(s) parceiro(s), por meio do presente Chamamento Público, será da Secretaria Municipal de Mobilidade e Trânsito – SMT, em conjunto com a Companhia de Engenharia de Tráfego - CET, por meio da Gerência de Marketing e Comunicação da CET, fone 3396-8086,

## 2 PEDIDOS DE ESCLARECIMENTO

- 2.1 Os pedidos de esclarecimentos deverão ser encaminhados à Comissão de Chamamento Público nomeada no despacho constante do doc. [081834761](#) do Processo SEI 7410.2023/0002455-7.
- 2.2 Os pedidos de esclarecimentos poderão ser encaminhados via correio eletrônico no e-mail: [maioamarelo@cetsp.com.br](mailto:maioamarelo@cetsp.com.br)

## 3 DAS CONDIÇÕES DE PARTICIPAÇÃO

- 3.1 Poderá participar do presente chamamento qualquer pessoa física, nacional ou estrangeira, em situação regular no país, pessoa jurídica nacional, consórcio liderado por empresa nacional, grupo de empresas nacionais e/ou de pessoas físicas nacionais ou estrangeiras em situação regular no país.
- 3.2 É **vedada** a participação de empresas representantes da indústria de bebidas alcoólicas e/ou tabagismo.
- 3.3 Os participantes deverão ter pleno conhecimento dos elementos constantes deste edital, das condições gerais e particulares do objeto deste Chamamento Público, não podendo invocar qualquer desconhecimento como elemento impeditivo da correta formulação da proposta e do integral cumprimento das obrigações assumidas.
- 3.4 O oferecimento de proposta importa total, irrestrita e irretroatável submissão das proponentes às condições do edital.
- 3.5 O(s) interessado(s) em participar do presente Chamamento Público deverá(ão) formalizar proposta endereçada à SMT, nos termos do item 4 deste Edital, nos moldes do modelo constante do Anexo III deste Edital, e encaminhados via correio eletrônico no e-mail [maioamarelo@cetsp.com.br](mailto:maioamarelo@cetsp.com.br), relacionando o número deste chamamento, bem como os materiais/serviços que tem interesse em fornecer.
- 3.6 Os interessados em participar da parceria em conformidade ao presente Edital deverão apresentar a proposta instruída com a documentação exigida, a contar da publicação deste Chamamento.
- 3.7 As ações deverão ocorrer prioritariamente no período de 01 a 31 de maio de 2023, sem prejuízo de ações de alta relevância que poderão ocorrer no decorrer do exercício de 2023.

## 4 DA APRESENTAÇÃO DA PROPOSTA E DOS DOCUMENTOS

- 4.1. Os interessados em participar do presente **CHAMAMENTO PÚBLICO** deverão apresentar a proposta com a respectiva documentação especificada no Item 4.8, e respeitar o modelo constante do Anexo III deste Edital, endereçado e identificado via correio eletrônico no e-mail: [maioamarelo@cetsp.com.br](mailto:maioamarelo@cetsp.com.br), a partir de **24 de abril de 2023**.
- 4.1.1. As propostas serão submetidas à aprovação da Comissão de Chamamento Público.
- 4.1.2. A proposta deverão conter os bens e serviços a serem fornecidos, nos termos do Anexo I deste Edital.
- 4.1.3. A proposta deverá ser confeccionada com observância das especificações constantes neste Edital.
- 4.2. Cada proposta de parceria a ser firmada para fornecimento de materiais e serviços deverá especificar a quantidade ofertada, observando o **referencial indicativo** constante do item 2 do ANEXO I, para a realização das ações de educação de trânsito.
- 4.2.1. As quantidades apresentadas no item 2 do Anexo I são referenciais.

- 4.2.2. As propostas encaminhadas com quantidades distintas das previstas no item 2 do Anexo I, serão avaliadas pela Comissão.
- 4.3. Se apresentadas propostas equivalentes e em consonância ao objeto da ação “Movimento Maio Amarelo” para a realização de ações de educação de trânsito, estas serão analisadas pela **Comissão de Chamamento Público**, em conformidade com os requisitos estabelecidos neste Edital.
- 4.4. As propostas apresentadas com objetos distintos dos descritos no item 2 do Anexo I serão analisadas pela **Comissão de Chamamento Público**.
- 4.4.1. Havendo interesse no recebimento do objeto, a Comissão submeterá a proposta ao procedimento de Manifestação de Interesse, nos termos dos artigos 18 a 25 do Decreto nº 58.102/18, devendo ser publicado comunicado no Diário oficial da Cidade, fixando-se prazo de 5(cinco) dias úteis para eventuais manifestações de outros interessados em firmar Termo de Parceria com objeto similar ao proposto.
- 4.5. As datas para entrega dos materiais ou realização dos serviços/eventos serão estipuladas no Termo de Parceria a ser firmado com cada Proponente.
- 4.6. A Comissão de Chamamento Público, com auxílio da CET, da Secretaria Executiva de Transportes e Mobilidade Urbana – SETRAM, da São Paulo Transporte e Departamento de Transportes Públicos, estabelecerá as diretrizes para o desenvolvimento da ação.
- 4.7. A proposta obriga o proponente à luz do Código Civil Brasileiro e demais dispositivos legais aplicáveis, mas não vincula SMT, CET, SETRAM, SPTRANS e o DTP, enquanto pendente de validação, ainda que não sejam apresentadas outras propostas de terceiros interessados ao final do procedimento previsto no presente Edital, podendo ainda ser compatibilizada com outras, mediante anuência dos demais proponentes/interessados.
- 4.8. A Proposta deverá ser instruída com a seguinte documentação:
- 4.8.1. Se pessoa jurídica:**
- a) Cópia do Registro Comercial, no caso de empresa individual;
  - b) Cópia do ato constitutivo, estatuto ou Contrato Social em vigor, devidamente registrado, em se tratando de sociedades comerciais, e, no caso de sociedades por ações, acompanhado de documentos de eleição de seus administradores;
  - c) Cópia da inscrição do ato constitutivo, no caso de sociedade civil, acompanhada de ato formal de designação de diretoria em exercício;
  - d) Cópia do decreto de autorização ou equivalente, em se tratando de empresa ou sociedade estrangeira em funcionamento no País, e ato de registro ou autorização para funcionamento expedido pelo órgão competente quando a atividade assim o exigir;
  - e) Prova de inscrição e regularidade no Cadastro Nacional de Pessoas Jurídicas (CNPJ);
  - f) Declaração de regularidade com a Fazenda Municipal;
  - g) Cópia dos documentos de identificação Registro de identidade e CPF dos representantes legais da empresa (caso não constem dos documentos listados nos itens ‘a’, ‘b’, ‘c’ ou ‘d’ acima).
- 4.8.2. Se pessoa física:**
- a) Cópia dos documentos de identificação Registro de identidade;
  - b) Cópia do comprovante de endereço.
- 4.9. É permitida a participação em conjunto, de duas ou mais pessoas jurídicas como proponentes neste

Chamamento, observadas as seguintes regras:

- a) Comprovação do compromisso particular de participação conjunta, subscrito pelos interessados;
- b) Indicação da empresa responsável pela celebração da parceria, que assumirá a posição de liderança e obrigatoriamente deverá atender ao compromisso a ser firmado perante à SMT;
- c) Responsabilidade solidária dos integrantes, pelo acordado no termo de parceria.

4.10. No caso de participação em conjunto, todas as pessoas jurídicas envolvidas deverão estar indicadas na proposta, com a discriminação dos encargos a serem suportados por cada uma.

4.11. Será inabilitada a proponente que deixar de apresentar qualquer dos documentos exigidos ou apresentá-los em desacordo com as exigências deste Edital.

4.12. No caso de participação em forma de consórcio, os documentos deverão ser apresentados individualmente por cada consorciado, afora as exceções expressamente previstas.

## **5 DISPOSIÇÕES GERAIS**

5.1. O(s) interessado(s) formalizará(ão) Termo de Parceria, o qual conterà a descrição dos materiais a serem fornecidos, a prestação de serviços e/ou ações de educação de trânsito, podendo ser autorizada a menção informativa da parceria no site oficial do parceiro, assim como a inserção do nome do parceiro/logomarca no objeto fornecido ou, ainda, em material de divulgação da campanha, obedecidas as restrições legais aplicáveis ao caso concreto, tudo conforme vier a ser definido pela SMT.

5.2. O(s) parceiro(s) deverá(ão) fornecer os materiais de acordo com o layout e especificações estabelecidos aprovadas pela SMT.

5.3. O(s) parceiro(s) deverá(ão) fornecer a quantidade de cada material ou realizar a ação conforme o estabelecido no Termo de Parceria.

5.4. Os custos de produção e instalação, se houver, para a realização da ação de educação de trânsito e/ou dos materiais relacionados no Termo de Parceria, serão inteiramente de responsabilidade do(s) parceiro(s).

## **6 DO PROCEDIMENTO E JULGAMENTO**

6.1. A Proponente deverá apresentar envelope contendo a proposta nos termos do item 2 do Anexo I e Anexo III, juntamente com os documentos mencionados no item 4.8. e os quais serão submetidos à Comissão de Chamamento Público para análise documental.

6.2. Estando a documentação apresentada em plena conformidade com os requisitos fixados neste Edital, a Comissão de Chamamento Público passará à análise da proposta, com base nos descritivos estabelecidos no item 4 e no Anexo III do presente Edital.

6.3. Verificada a conformidade com os requisitos estabelecidos no Edital, a Comissão de Chamamento Público procederá ao julgamento das propostas.

6.4. Será lavrada ata que conterà o registro das principais ocorrências da reunião realizada pela Comissão de Chamamento Público para análise e julgamento das propostas.

6.5. Constatado o atendimento às exigências editalícias, a Comissão de Chamamento Público proporá ao Secretário Municipal de Mobilidade e Trânsito a homologação da Proposta.

6.6. Havendo alguma desconformidade, a Comissão de Chamamento Público poderá convocar a Proponente para regularização de sua proposta, pelo prazo de 3 (três) dias úteis, prorrogável por igual período, sob pena de não acolhimento.

- 6.6.1. Havendo necessidade de análise técnica das propostas e/ou documentos, a Comissão poderá solicitar análise da unidade técnica pertinente.
- 6.6.2. Poderá ser solicitada a complementação das informações para subsidiar a avaliação da necessidade e interesse no recebimento da proposta.
- 6.6.3. Revelando-se indispensável a modificação das características ou especificações da proposta apresentada para adequá-la às necessidades e interesse da Administração, a unidade técnica ou a Comissão deverá apresentar os ajustes e modificações necessárias para apreciação do proponente.
- 6.6.4. Não sendo apresentadas as informações e documentos solicitados, bem como não sendo aceitas ou não havendo manifestação expressa do proponente, no prazo assinalado, em relação aos ajustes e modificações propostas, a proposta será indeferida.
- 6.7. Estando em desconformidade com o previsto neste Edital e não atendido o prazo de regularização, a Comissão de Chamamento Público proporá ao Secretário Municipal de Mobilidade e Trânsito o indeferimento da proposta.
- 6.8. Inexistindo interesse no recebimento da proposta ofertada, deverá ser justificado pela Comissão e deliberado pelo titular da SMT.
- 6.9. As propostas que não atenderem aos requisitos exigidos pela presente CHAMADA PÚBLICA serão indeferidas.
- 6.10. Finda a sessão pública, a Comissão elaborará ata relatando os atos praticados e justificando a escolha.
- 6.10.1. A ata da sessão pública será disponibilizada, na íntegra, no site da SMT e publicada, de forma resumida, no Diário Oficial da Cidade.

## **7 HOMOLOGAÇÃO**

- 7.1 Recebida a proposta após sua análise pela Comissão de Chamamento Público, o Secretário Municipal de Mobilidade e Trânsito promoverá à homologação da deliberação.
- 7.2 A homologação será publicada no Diário Oficial da Cidade.

## **8 CRONOGRAMA DE ENTREGA**

- 8.1. Os itens constantes das propostas homologadas deverão ser entregues e/ou realizados conforme estabelecido no presente edital, no prazo fixado no Termo de Parceria, em local a ser informado pela SMT.

## **9 CONTRAPARTIDA AO(S) PARCEIRO(S)**

- 9.1 Em contrapartida, o(s) interessado(s) assinará(ão) em conjunto com a SMT os materiais fornecidos e que estejam elencados no Termo de Parceria firmado, podendo ser inseridas suas logomarcas nos espaços definidos pela SMT.
- 9.2 O(s) parceiro(s) deverá(ão) fornecer os materiais e apresentar as ações de acordo com as especificações estabelecidas pela SMT no subitem 2 do Anexo I do presente Edital.
- 9.3 O(s) parceiro(s) deverá(ão) fornecer a quantidade de cada material e realizar as ações de acordo com as especificações e locais estabelecidos na proposta homologada e Termo de Parceria firmado com a SMT.
- 9.4 O(s) parceiro(s) deverá(ão) entregar a quantidade de cada material e realizar as ações conforme o estabelecido no Termo de Parceria e respectivo plano de trabalho.
- 9.5 Os custos de produção, instalação e retirada, se houver, para a realização das ações e/ou fornecimento dos

materiais relacionados no Termo de Parceria, serão inteiramente de responsabilidade do(s) parceiro(s).

## **10 REGRAMENTO GERAL PARA PATROCINADORES NÃO OFICIAIS**

10.1 À(s) interessada(s) que não forem selecionadas pela SMT e que desejarem apoiar a “Movimento Maio Amarelo”, aplicar-se-á o regramento geral da Lei nº 14.223/2006 (Lei Cidade Limpa), competindo à Comissão de Proteção à Paisagem Urbana – CPPU, nos termos da legislação em vigor, apreciar e emitir parecer sobre casos de aplicação da legislação de anúncios, mobiliário urbano e inserção de elementos na paisagem urbana.

## **11 FORMALIZAÇÃO DO AJUSTE**

11.1 Após a publicação da homologação, a Proponente formalizará o Termo de Parceria, conforme minuta constante no Anexo II.

11.2 A formalização será publicada no Diário Oficial da Cidade.

## **12 EXECUÇÃO DO AJUSTE**

12.1 A forma de execução da Cooperação se dará nos termos constantes na minuta de Termo de Parceria encartada no Anexo II e em conformidade com o Plano de Trabalho encartado no Anexo I, ambos do presente Edital.

## **13 PENALIDADES**

13.1 A desistência de proposta formulada importará ao Proponente a aplicação de multa, no importe de 20% (vinte por cento) do valor constante da proposta apresentada, em conformidade com o item 4, subitem 4.2 e Anexo III deste Edital, observado o valor mínimo fixado nos subitem 13.1.1.

13.1.1 O valor mínimo para aplicação da multa, caso o valor constante da proposta ofertada seja inferior ao estabelecido pela SMT, será de 20% sobre o valor previsto no item 2 do Anexo I – Plano de Trabalho/Termo de Referência.

## **14 DISPOSIÇÕES FINAIS**

14.1 As cláusulas previstas neste Edital e em seus anexos se interpretam de forma restrita e sempre em favor da Municipalidade de São Paulo.

14.2 Na hipótese de existirem propostas equivalentes e caso não haja, por qualquer motivo, possibilidade de compatibilizá-las, poderá haver sorteio, na presença de um representante de cada interessado, para a escolha do parceiro, a menos que haja entendimento entre as partes para uma participação em conjunto.

14.3 São anexos deste Edital:

- a) ANEXO I – Plano de Trabalho / Termo de Referência;
- b) ANEXO II – Minuta de Termo de Parceria;
- c) ANEXO III – Modelo de Proposta

14.4 Fica eleito o foro da Comarca de São Paulo para dirimir quaisquer conflitos existente entre as partes.

São Paulo, 20 de abril de 2023.



A autenticidade deste documento pode ser conferida no site <http://processos.prefeitura.sp.gov.br>, informando o código verificador **081892528** e o código CRC **679CA4C4**.

## ANEXOS AO EDITAL

### CHAMAMENTO PÚBLICO Nº 002/SMT.GAB/2023

Processo SEI nº 7410.2023/0002455-7

**Objeto:** Recebimento de propostas para celebração de Termos de Parcerias para a “Movimento Maio Amarelo” relativa ao ano de 2023.

### ANEXO I

#### PLANO DE TRABALHO / TERMO DE REFERÊNCIA – “Movimento Maio Amarelo”

#### 1. JUSTIFICATIVA

Em 2021, a [Organização Mundial da Saúde \(OMS\)](#) deu início em Genebra à Década de Ação pela Segurança no Trânsito (2021-2030). A meta está em prevenir, ao menos, 50% das mortes e lesões no trânsito até 2030. O mesmo está sendo perseguido pela ONU, onde a terceira Conferência Global da ONU sobre Segurança no Trânsito, definiu os anos de 2021 a 2030 como a Segunda Década de Ação pela Segurança no Trânsito.

É com propriedade que o assunto segurança no trânsito preocupa as autoridades de todo o mundo e, em 2014, surgiu o **Movimento Maio Amarelo**, uma iniciativa do Observatório Nacional de Segurança Viária que, no seu primeiro ano (2014), alcançou mais de 600 mil pessoas em diversas regiões dentro e fora do Brasil. O objetivo maior é chamar a atenção para o alto índice de mortos e feridos no trânsito em todo o mundo, mobilizando tanto o Poder Público como a Sociedade Civil a discutir o tema segurança viária, e estimular o engajamento em ações de conscientização e prevenção de sinistros no trânsito.

Os órgãos gestores do trânsito e transporte do Município de São Paulo veem, desde 2017, apoiando o Movimento Maio Amarelo. Em parceria com a iniciativa privada e demais órgão do Município, tem buscado com êxito, difundir a importância do combate à violência no trânsito, e a conscientização do convívio harmônico entre todos os indo de encontro às políticas da SMT para a redução de sinistros por mortes no trânsito, com incentivos constantes para a divulgação de condutas seguras.

O princípio é envolver a sociedade na discussão do tema Segurança Viária, e levar a população à conscientização ao respeito às leis de trânsito, com ênfase aos principais fatores de risco como excesso de velocidade, dirigir sob o efeito de álcool, não uso do capacete e do cinto de segurança, respeito à faixa de pedestres e semáforo, e estimular o engajamento de todos em ações de conscientização e prevenção de sinistros, não só no mês de maio, mas no ano inteiro.

A SMT, nesses anos de participação no Movimento Maio Amarelo, estabeleceu às suas vinculadas o envolvimento e execução das ações necessárias à concretização dos objetivos do Movimento, bem como a adoção de todas as providências necessárias à formalização de Parceria com a iniciativa privada, uma vez que requer a utilização de ferramentas e materiais de educação de trânsito que chamem a atenção da população no intuito de salvar vidas e/ou diminuir os riscos de sinistros



Os projetos e campanhas devem ser dirigidos a todos os atores envolvidos no trânsito, sendo que cada qual e frente exigem ações diferenciadas. Apenas com investimento do Município para a conclusão dos mesmos, a adesão será praticamente inviável por falta de recursos a ser destinado a esse fim.

A proposta é amortizar ou, se possível, não gerar custos para o Município na realização das ações de educação de trânsito, bem como o fornecimento dos materiais necessários e apresentados pela Secretaria em Edital, por meio do estabelecimento de **PARCERIA** com a iniciativa privada, oferecendo em contrapartida, a inserção de sua logomarca nas peças.

O interessado poderá apresentar propostas de ações ou fornecimento de materiais não previstos no Termo de Referência, as quais serão analisadas pela Comissão de Avaliação a ser constituída.

O Movimento, a ser realizado no período 1º a 31 de maio de 2023, propõem atingir o maior número de pessoas em vários pontos da Cidade de São Paulo, de todos os modais, com atividades voltadas à conscientização das responsabilidades e comportamento de cada cidadão em qualquer momento do seu ir e vir nas vias.

Tanto os materiais quanto as ações deverão atender às especificações/layout fornecidos pela SMT ou por suas vinculadas CET e SETRAM, SPTrans e DTP, que deverão ser discriminados pela empresa Parceira em Carta de Intenção, para a formalização da proposta e do Termo de Parceria.

Para 2023 estão sendo propostas ações voltadas à:

- Abordagem amigável em locais estratégicos, para reflexão relativa à conduta correta segura no trânsito;
- Concentração em pontos de alta demanda de pedestres, com orientações;
- Apresentação de vídeo e/ou palestra sobre como dirigir com segurança;
- Ações com grupos de teatro influenciando a população a agir com segurança no trânsito;
- Ações realizadas por equipes de teatro a crianças, em escolas públicas e privadas;
- Distribuição de material e brindes de educação de trânsito
- Ações em ônibus voltadas à conscientização do correto comportamento no embarque, desembarque e permanência nesse modal;
- Veiculação de vídeo com mensagem educativa em cinemas, emissoras de tv;
- Divulgação de spots com mensagem educativa, em emissoras de rádio;
- Frases educativas em painéis de rua;
- e outros

Estão previstas as seguintes ações:

<b>AÇÃO</b>	<b>DESCRIÇÃO</b>
Abertura	Coletiva de imprensa
Encerramento	Ação de educação de trânsito com revoadas de balões

Exposição de veículos acidentados com seu histórico	Veículos acidentados serão colocados em locais estratégicos da cidade de São Paulo com informações sobre as circunstâncias em que os acidentes ocorreram para chamar a atenção da população sobre a gravidade e letalidade dos acidentes de trânsito.
Laço Gigante	Confecção, instalação, manutenção e retirada de laço “Maio Amarelo” gigante na fachada do prédio da CET – barão de Itapetininga – mês de maio
Testeira - prédio da CET barão de Itapetininga	Confecção de aplique sobre a Testeira
Instalação de Banner nas empresas da Secretaria de Mobilidade e Transportes e coligadas	Banner de conscientização do Movimento Maio Amarelo nas unidades das empresas da Secretaria de Mobilidade e Transporte (SMT/CET/SETRAM/DTP/SPRANS)
Óculos simulador de embriaguez	Ação voltada a conscientização do público sobre os riscos de beber e dirigir, com utilização de óculos de embriaguez.
Bate-papo na Rua das Motos	Motociclistas profissionais de entidades públicas conduzem um bate-papo sobre o dia-dia de um motociclista.
Passeio ciclístico	Passeio ciclístico pelo centro de São Paulo incentivando e fortalecendo o comprometimento da Prefeitura com este modal e com a segurança viária.

Ponto de apoio ao ciclista	Montagem de estrutura em locais estratégicos para prestação de apoio ao ciclista, oferecendo pequenos consertos, calibragem de pneus-regulagem de freios -regulagem de marchas-ajustes e apertos –lubrificação e dicas de manutenção com orientação, em espaço oferecido pela SMT
Blitz em Bares & Restaurantes	Ação a ser realizada em vários locais da cidade, com abordagem amigável aos frequentadores de bares e baladas, principalmente público jovem, oferecendo o teste do bafômetro descartável, incentivando a prática da “carona da vez” e falando sobre o risco de beber e dirigir.
Simulador de Colisão	Instalação de simulador de colisão, com convite à população para experimentá-lo, sendo que o equipamento simula uma batida de veículo frontal com baixa velocidade
Simulador de colisão de motocicleta	Equipamento que simula a direção responsável em uma motocicleta
Cadeiras de rodas estacionadas em vagas de automóveis	Estacionar cadeiras de rodas em vagas de veículos, destinadas a pessoas c deficiência, com frases como 'Volto já' e 'É rapidinho’.
Pet Seguro	Ação a ser realizada em local estratégico da cidade com o objetivo de orientar a população a transportar seu pet de maneira segura, nos diversos modais.

Ação educativas e de conscientização sobre segurança no trânsito a motociclistas, com

Pit Stop educativo para motociclistas	o objetivo de disseminar conceitos de pilotagem segura que, quando praticados, ampliam a segurança do motociclista, a ser realizada em locais públicos definidos pela CET
Apresentação de FAIXA MÓVEL	Faixas móveis abertas em cruzamentos com alta demanda de veículos, com frases educativas de trânsito, direcionado a todos os modais, para leitura dos motoristas no aguardo semafórico
Respeito ao Idoso	Caminhada de idosos com faixa e cartazes em ponto estratégico da cidade
Veiculação de vídeo alusivo ao Movimento Maio Amarelo,	realização de vídeo com depoimentos
Veiculação de spot alusivo ao Movimento Maio Amarelo	realização de spot relativo a segurança
Comunicação em massa e relações públicas	veiculação do Movimento Maio Amarelo em veículos de Comunicação em Massa
Ação na Faixa Azul	grupos de motociclistas convidados percorrerão a Faixa Azul da av. dos Bandeirantes (nos 2 sentidos)
Desafio Intermodal	Competição entre diversos modais: - Transporte Público, (metrô e ônibus);- Carro-Caminhada;- Corrida;- Pessoa com deficiência;- Bicicleta- Motocicleta;- Patins;- Skate; - Taxi;- Helicóptero, para medição de tempo de deslocamento na cidade em trajeto definido pela CET, em horário de pico.

Ação com pedestres em vagas de estacionamento na via	Transformar vagas de estacionamento na via em áreas de descanso, de palestras sobre mobilidade, de eventos culturais e diversão, e proposta de interação com a população
Teatro Infantil e Fundamental I	A peça "Um ET no Trânsito", é direcionada para atender as crianças de 3 a 10 anos. Nela são abordados conceitos básicos de segurança e educação de trânsito, tais como travessia segura, circulação de pedestres e cuidados com o meio ambiente
Mímica	Técnica utilizada, exclusivamente, por meio da comunicação não verbal, transmitindo orientações a respeito de segurança no trânsito, dirigidas aos pedestres, ciclistas e condutores em geral, de forma lúdica e bem-humorada.
Workshop Mobilidade Urbana um direito da pessoa idosa	Essa atividade, realizada em instituições, propõe uma reflexão sobre a mobilidade segura da pessoa idosa, aborda as limitações que surgem com o envelhecimento, as situações de risco na circulação e travessia.
Jogos Educativos	A partir de trabalhos ludo-pedagógicos interativos, são abordados os conceitos de segurança no trânsito e cidadania. Entre os jogos educativos oferecidos estão: Pintura em desenhos educativos, Jogo dos 18 Erros e Caça Palavras.
Lançamento da peça "O Fantasma que Virou Vassoura"	Atividade teatral utilizando como técnica bonecos de fantoches é um recurso didático, atrativo, envolvente e que responde de forma positiva ao aprendizado estimulando os sentidos, a linguagem e o raciocínio da criança, levando-a a conhecer regras de circulação e travessia, brincadeiras em locais adequados, além de fornecer noções de meio ambiente e cidadania.

Travessia Inclusiva	Ação educativa na rua, vivência como pessoa com deficiência física-visual para público em Geral, sensibilizando-o Ação educativa na rua, vivência como pessoa com deficiência física-visual para público em Geral, sensibilizando-o para a importância da convivência e aceitação do processo de inclusão social da pessoa com deficiência visual e física para a percepção da realidade dessas pessoas, no aprendizado da abordagem e ajuda diária.
Ações Educativas - Identificação das equipes	Identificação das equipes e reforço da marca Maio Amarelo
3º Simpósio de Segurança Viária	Elaboração de Acordo de Cooperação Técnica com a Associação Brasileira de Normas Técnicas -ABNT
Apresentação da Pesquisa Vermelho Piscante	Apresentação da pesquisa em 05 painéis
Ciclo de Palestras em Universidades	Preparação, desenvolvimento e apresentação de palestras no mês de Maio, sobre segurança viária, voltadas ao público jovem em Universidades
Ciclo de Palestras em Comunidades Religiosas	Preparação, desenvolvimento e apresentação de palestras no mês de maio, sobre segurança viária, em comunidades religiosas.
Ação Educativa com Motociclistas	Preparação, desenvolvimento e apresentação de palestras no mês de maio, sobre segurança viária, em unidade da CET (Região Leste, Norte e Sul)

Estande SPTrans	Estande SPTrans Exposição de peças e vídeos Segurança no Transporte Público
Palestra sobre segurança viária	Palestra sobre segurança viária para motoristas 8 palestras (2 palestras por semana)
Ações educativas nos Terminais - Segurança e comportamento no ônibus	Esquetes teatrais nos Terminais Urbanos chamando atenção para temas relacionados a segurança nos terminais e nas viagens de ônibus. Atores com figurino chamativo realizam a ação.
Material de Apoio às Ações do Movimento “Maio Amarelo”	Peças a Serem Distribuídos nas Ações Realizadas no Movimento Maio Amarelo

## 2. TERMO DE REFERÊNCIA

Os **materiais** e as **ações de segurança viária** fornecidos pelas empresas Parceiras, devem atender às especificações/layout desenvolvidos pela SMT ou por suas empresas vinculadas, CET, SETRAM, SPTrans, e DTP, os quais deverão ser discriminados pelas mesmas Parceiras em Carta de Intenção.

Cada parceria a ser firmada para a realização de ações e/ou fornecimento de materiais de comunicação para educação/conscientização no trânsito deverá observar os quantitativos e especificações a seguir descritos.

### O parceiro deverá, às suas expensas:

- promover as ações de educação no trânsito em conformidade com as especificações e locais definidos pela SMT ou suas empresas vinculadas, CET, SETRAM, SPTrans e DTP;
- montar e desmontar todos os materiais de ativação publicitária conforme modelos e quantidades autorizadas pela SMT ou suas empresas vinculadas CET, SETRAM, SPTrans e DTP;
- fornecer os materiais de acordo com as especificações/layout fornecidos pela SMT ou por suas empresas vinculadas (CET, SETRAM, SPTrans e DTP).
- Divulgar nas mídias sociais de acordo com o formato apresentado pela CET.

### Caberá à CET

- Designar a quantidade de peças do material a ser utilizado pela **PARCEIRA**, bem como disponibilizar o layout para a confecção do material.
- Informar a data e local para entrega e montagem do material
- Informar quando e como a(s) ação(ões) de educação deverá (ao) ser realizadas, informando a data e o local.

<b>AÇÃO</b>	<b>PEÇAS</b>	<b>QTDD</b>	<b>ESPECIFICAÇÃO</b>	<b>VALOR</b>
Abertura	blimps	2	instalação e retirada de blimps- diâmetro 3 metros -em pvc pneumático - gramatura 0,23mm - cordas de nylon gramatura 0,4mm - impressão em 2 faces - gás hélio- iluminação interna	R\$23.700,00
Encerramento	Balões	1.000	balões em látex 9" personalizado de um lado, 1 cor + gás hélio	R\$4.900,00
	atores	10	apresentação 1 dia/1 turno	R\$5.000,00
Exposição de veículos acidentados com seu histórico	Banner	5	Banner em lona com impressão digital - 2x1 -acabamento com bastões em madeira, ponteiros plásticos e fio de nylon	R\$750,00
	Folheto Modal	5.000	Formato 210 x 148mm, papel offset 120 g, 4 x 4 cores, sem dobra	R\$4.400,00
	Faixa	5	Produção de faixa de lona, medindo 3,00 x 0,80, com impressão digital e acabamento para fixar	R\$1.000,00
	Grupo de Teatro	4 atores	Contratação por 4 dias em 2 turnos/dia para encenação lúdica sobre segurança no trânsito	R\$20.000,00
Laço Gigante	laço gigante	1	Confecção, instalação e retirada do laço gigante medindo 20m x 3m com instalação, iluminação, retirada e manutenção	R\$50.000,00



Testeira - prédio da CET barão de Itapetininga	aplique	1	Confecção, instalação, manutenção e retirada de aplique na testeira (prédio da CET à rua barão de Itapetininga nº 18), em lona, medindo 5,50 x 5,50 m, acabamento com reforço e ilhoses a cada 25cm	R\$3.500,00
Instalação de Banner nas empresas da Secretaria de Mobilidade e Transportes e coligadas	banner	56	Banner em lona com impressão digital - 2x1 -acabamento com bastões em madeira, ponteiros plásticos e fio de nylon	R\$8.400,00
	Monitores	10	Contratação por 1 dia / 1 turno/ durante 4 semanas (4 DIAS)	R\$25.000,00
Óculos simulador de embriaguez	Box truss	1	01 Lona med. 4,00 x 3,00m, com impressão digital, acabamento com reforço e ilhoses a cada 25cm. Locação por 12 h de estrutura de Box Truss, med. 4,00 x 3,00m.	R\$4.000,00
	Tenda	1 por 1 dia	Tenda para ambiente externo, Branca 5x5m fechada nos fundos e laterais por 20 dias	R\$1.000,00
Bate-papo na Rua das Motos	Folhetos	1.000	Formato 210 x 148mm, papel offset 120 g, 4 x 4 cores, sem dobra	R\$880,00
	Banner	2	Banner em lona com impressão digital - 2x1 -acabamento com bastões em madeira, ponteiros plásticos e fio de nylon	R\$300,00
	Minibomba de encher pneu	5.000	Alumínio ou plástico	R\$200.000,00
	Sacochila	5.000	confeccionada em microfibra, sublimação frente e verso medindo 32 x 42cm.	R\$60.000,00

Passeio ciclístico

	camisetas	5.000	Camiseta gola careca em malha fio 30.1 100% algodão na cor amarela, impressão em silk.	R\$164.500,00
	adesivo reflexivo	5.000	Adesivo refletivo. Formato 60mm x 60mm. 4 cores.	R\$ 11.000,00
Ponto de apoio ao ciclista	Infraestrutura para o apoio aos ciclistas		Infra estrutura para receber ciclistas: cadeiras e puffs – galões de água e copos - cavaletes para serviço nas bikes –caixas de ferramentas profissional -bombas de ar de pé - atendimento por equipe especializada 7h/dia, conforme cronograma acordado com SMT	R\$40.000,00
	Monitores/atores	16	Para ação em locais públicos - por 4 finais de semana – 4 h/dia	R\$80.000,00
	Folheto	1.000	Formato 210 x 148mm, papel offset 120 g, 4 x 4 cores, sem dobra	R\$880,00
Blitz em Bares & Restaurantes	Bafômetro	1.000	Bafômetro descartável (etilo teste químico) -Teste para detecção rápida de alcoolemia -Constituído de uma base cromo reagente em forma de cristais sensível a presença de íon ,dicromato - Balão provido de bocal para sopro - Com válvula interna para retenção da amostra coletada - Dimensão: 140 x 60 x 140mm - Descartável - Uso individual - Atóxico - Não gerador de resíduos poluentes - informações sobre o uso na embalagem em português .	R\$29.700,00
	Equipamentos que simulam ações de trânsito - 2 técnicos p orientação ao público	4 dias - 6hs dia	simulador de colisão - equipamento que simula batida de veículo frontal com baixa velocidade	R\$7.200,00

Simulador de Colisão	transporte do equipamento	1	transporte para local do evento	R\$1.200,00
	Água	200	Garrafas com água mineral sem gás, de 500ml	R\$490,00
	banner	2	Banner em lona com impressão digital - 2x1 -acabamento com bastões em madeira, ponteiras plásticas e fio de nylon	R\$300,00
	camiseta	4	Camiseta gola careca em malha fio 30.1 100% algodão na cor amarela, impressão em silk.	R\$131,60
Simulador de colisão de motocicleta	Equipamentos que simulam ações de trânsito - 2 técnicos p orientação ao público	4 dias - 4hs dia	Simulador de colisão - simulador de moto - 6h/dia.	R\$4.400,00
	transporte do equipamento	1	transporte para local do evento	R\$1.200,00
	Água	200	Garrafas com água mineral sem gás, de 500ml	R\$490,00
	banner	2	Banner em lona com impressão digital - 2x1 -acabamento com bastões em madeira, ponteiras plásticas e fio de nylon	R\$300,00
	camiseta	4	Camiseta gola careca em malha fio 30.1 100% algodão na cor amarela, impressão em silk.	R\$131,60
Cadeiras de rodas estacionadas em vagas de automóveis	Locação cadeira de rodas	6	Cadeiras de roda aço carbono, assento/encosto em nylon, dobrável, freios bilaterais, apoio para braços fixos, apoio para os pés fixos, rodas dianteiras aro 06".	R\$390,00
	Banner	2	Banner em lona com impressão digital - 2x1 -acabamento com bastões em madeira, ponteiras plásticas e fio de nylon	R\$300,00
	Folhetos	1.000	Formato 210 x 148mm, papel offset 120 g, 4 x 4 cores, sem dobra	R\$880,00

	Cartilha	5.000	Formato 105x148mm fechado, 4 cores, 12 páginas, couche brilho 150g	R\$70.400,00
	Banner	2	Banner em lona com impressão digital - 2x1 -acabamento com bastões em madeira, ponteiros plásticos e fio de nylon	R\$300,00
Pet Seguro	Tenda	1 por 16 dias	Tenda piramidal em lona - cor branca ou amarela - 5x5 (16 dias)	R\$16.000,00
	Cercado para área de recreação do PET	1	1 cercado modular para pet - 6 módulos medindo alt. 82 cm - larg. 66 cm e profund 3cm - aço carbono com tratamento antiferrugem - 1 portão modular - 14 abraçadeiras p unir e 4 abraçadeiras p fixar	R\$492,00
	banner	4	Banner em lona com impressão digital - 2x1-acabamento com bastões em madeira, ponteiros plásticos e fio de nylon	R\$600,00
	Faixa de lona	2	Produção de faixa medindo 5 x 0,80m com impressão digital	R\$500,00
	promotores	4/dia	04 promotores 6hrs/dia para realização da ação	R\$1.000,00
	Água	1000	Garrafas com água mineral sem gás, de 500ml	R\$2.450,00
	camiseta	20	Camiseta gola careca em malha fio 30.1 100% algodão na cor amarela, impressão em silk.	R\$658,00
Pit Stop educativo para motociclistas	Chaveiro para Moto	3000	Confecção em fita poliéster, largura 2 cm - comprimento total 40 cm - impressão sublimacia - sistema de engate rápido com clip - travamento/destravamento	R\$2.780,00
	Folhetos	1.000	Formato 210 x 148mm, papel offset 120 g, 4 x 4 cores, sem dobra	R\$880,00

Apresentação de FAIXA MÓVEL	lanche	1.000	1 suco tetra pak 200 ml, 1 maçã higienizada e embalada, 1 pacotinho de biscoito salgado, 1 bolinho doce, 1 água mineral 500ml, guardanapos, embalagem sacola kraft.	R\$19.250,00
	Faixas	4	Produção de faixas de lona, medindo 3,00 x 0,80 m, com impressão digital, acabamento com 2 hastes de madeira para segurar.	R\$800,00
	promotores	6 promotores - 2 dias por 4 semana	Contratação de promotores para ação em locais públicos, por 4 horas/dia, 2DIAS POR SEMANA	R\$12.000,00
	cartazes	20	Confecção de 20 cartazes medindo 29.7 x 42 cm em P.S. 2mm, com aplicação de vinil adesivo com impressão digital e bastão em madeira para segurar md 40 cm.	R\$1.100,00
	faixa	1	Produção de faixa de lona, medindo 2,00 x 0,80, com impressão digital, acabamento com 2 hastes de madeira para segurar,	R\$150,00
Respeito ao Idoso	garrafinhas de água	200	Garrafas com água mineral sem gás, de 500ml	R\$490,00
	camisetas	200	Camiseta gola careca em malha fio 30.1 100% algodão na cor amarela, impressão em silk.	R\$6.580,00
	bonés	200	Modelo esportivo em microfibra. Estampas em silk screen	R\$2.990,00
	lanche	200	1 suco tetra pak 200 ml, 1 maçã higienizada e embalada, 1 pacotinho de biscoito salgado, 1 bolinho doce, 1 água mineral 500ml, guardanapos, embalagem sacola kraft.	R\$3.850,00

Veiculação de vídeo alusivo ao Movimento Maio Amarelo,	vídeo	1	Produção, edição e entrega de vídeo finalizado conforme roteiro a ser disponibilizado pela CET	R\$60.000,00
Veiculação de spot alusivo ao Movimento Maio Amarelo	spot	1	Produção, edição e entrega de spot finalizado conforme roteiro a ser disponibilizado pela CET	R\$20.000,00
Comunicação em massa e relações públicas	vídeo e spot	durante a programação	veiculação de vídeo e/ou spot durante a programação no mês de maio, em veículos de comunicação de massa (emissor de tv - radio - cinema - internet)	R\$3.000.000,00
Ação na Faixa Azul	camisetas	300	Camiseta gola careca em malha fio 30.1 100% algodão na cor amarela, impressão em silk.	R\$9.870,00
	garrafinhas de água	800	Garrafas com água mineral sem gás, de 500ml	R\$1.960,00
	camiseta	50	Camiseta gola careca em malha fio 30.1 100% algodão na cor amarela, impressão em silk.	R\$1.645,00
Desafio Intermodal	boné	50	Modelo esportivo em microfibra. Estampas em silk screen	R\$747,50
	garrafinhas de água	50	Garrafas com água mineral sem gás, de 500ml	R\$122,50
	sacochila	50	confeccionada em microfibra, sublimação frente e verso medindo 32 x 42cm.	R\$600,00
Ação com pedestres em vagas de estacionamento na via	Projeto do objeto e de ambientação	1	desenvolvimento de um projeto que transforme vagas de estacionamento na via em áreas de descanso, de eventos culturais e diversão, e palestra sobre mobilidade	

Teatro Infantil e Fundamental I	banner	10	Banner em lona com impressão digital - 2x1 m -acabamento com bastões em madeira, ponteiros plásticos e fio de nylon - Maio Amarelo layout CET	R\$1.500,00
	Porta Banner	10	Tripé porta banner	R\$600,00
	Maquiagem	16 kits	Kit de maquiagem para composto por: pancake, algodão demaquilante, batons e sombras de várias cores, rímel preto	R\$1.000,00
	Sistema e técnico de som	24 dias das 9h00 às 17h00	Mesa de Som, caixa de som, 2 microfones de bastão sem fio, Técnico para controle do sistema de som	R\$44.400,00
Mímica	Boné infantil	2500	Confecção de bonés em brim amarelo Maio Amarelo tamanho infantil layout CET	R\$150.000,00
	Maquiagem	12 kits	Kits de maquiagem composto por: pancake, algodão demaquilante, batons e sombras de várias cores, rímel preto	R\$1.000,00
	Água	200	Garrafas com água mineral sem gás, de 500ml	R\$490,00
	Cooler	1	Cooler de 34 lt	R\$110,00
Workshop Mobilidade Urbana um direito da pessoa idosa	Boné	200	Modelo esportivo em microfibra. Estampas em silk screen	R\$2.990,00
	sacochila	1000	confeccionada em microfibra, sublimação frente e verso medindo 32 x 42cm.	R\$12.000,00
	Tenda	1	Locação de tenda 10X10m coberta com fechamentos laterais com identificação CET e pontos de energia	R\$5.000,00

	Mesas e cadeiras	24 dias	Locação de 10 Mesas plásticas e 50 cadeiras de plásticas	R\$12.000,00
	Armário	2	Locação de Armário baixo com chave para guarda de material e brindes	R\$1.600,00
	Tablet	4	Tablet de 10,1 polegadas sistema Android, processador de 10 núcleos, bluetooth e WIFI.	R\$2.500,00
Jogos Educativos	Espaço Instagramável	2	Confecção de display de chão vazado, em MDF 3mm, com base para sustentação, medindo 1,60m de altura, com imagem de Agente de Trânsito adesivado em alta resolução, um ADULTO masculino e um ADULTO feminino.	R\$540,00
		2	Confecção de display de chão vazado, em MDF 3mm, com base para sustentação, medindo 1,00 m de altura, com imagem de Agente de Trânsito adesivado em alta resolução, um INFANTIL masculino e um INFANTIL feminino.	R\$200,00
	Mini Lápis de cor	3000	Mini lápis de cor, caixa com 12 cores para pintura de desenhos sobre segurança no trânsito e entrega aos participantes	R\$8.700,00
	Carrinho para transporte	2	Carrinho dobrável para transporte de material gráfico	R\$240,00
	Água	1500	Garrafas com água mineral sem gás, de 500ml	R\$3.675,00
	laco maio amarelo	1000	Laços do Maio Amarelo em fita de cetim e alfinete para distribuição (aquisição pronta para distribuição)	R\$1.300,00
	camiseta infantil	400	400 camisetas tamanho infantil	R\$12.960,00
	sacochila	400	confeccionada em microfibra, sublimação frente e verso medindo 32 x 42cm.	R\$4.800,00



Lançamento da peça "O Fantasma que Virou Vassoura"	Coffee break com serviço de buffet para recepção de alunos e autoridades	2 períodos com 250 convidados por período	<p><b>UTENSÍLIOS:</b> mesas aparadoras com toalhas e sobre toalhas- materiais descartáveis (1ª linha) e copos isotérmicos para bebidas quentes. <b>EQUIPE:</b> treinado e uniformizados para servirem e prepararem o serviço. <b>COFFE BREAK:</b> água mineral natural e/ou aromatizada -café, leite- Achocolatado - Chá - Sucos (2 sabores) - Mini sanduiches (2 variedades)- Salgado (2 variedades: empadinha, quiche, esfiha etc) - Bolos (2 variedades) - Petit four doce e salgado e frutas da estação.</p>	R\$16.000,00
	monitores	10 (15 dias de ação, sendo 3 em cada região, chegada as 10h30 e saída as 14h30 - início da ação as 11h e término as 14h - de quarta a sexta feira.	10 Monitores com habilidade e disposição para executar a ação de travessia tanto com vendas que simulem a deficiência visual como a condução de cadeiras de rodas que simulem a deficiência física. Boa comunicação. Atividade de quarta a sexta-feira, horário 11h as 14h. Haverá treinamento na última semana do mês de abril com a equipe CETET - DED (15 dias de ação, no total)	R\$7.500,00
	cadeiras de rodas	2	Cadeiras de roda aço carbono, assento/encosto em nylon, dobrável, freios bilaterais, apoio para braços fixos, apoio para os pés fixos, rodas dianteiras aro 06".	R\$130,00
	faixas	2	Produção de faixa de PVC Medindo 5,00x 1,00 m, com impressão digital, acabamento com 2 hastes para segurar	R\$300,00
Travessia Inclusiva	mascara tapa olho	5.000	Mascara tapa olho: material papel cartonado, tamanho 20cm x 9 cm, cor preta, com elástico para prender a máscara a cabeça.	R\$10.000,00

	bengala	5	Bengala dobrável em alumínio para deficiente visual. Comprimento aberta 1,20 cm, ponteira de borracha e empunhadura emborrachada.	R\$250,00
	camisetas	30	Identificação da ação travessia inclusiva e Maio Amarelo	R\$1.500,00
	Água	150	Garrafas com água mineral sem gás, de 500ml	R\$367,50
	laco maio amarelo	5000	Laços do Maio Amarelo em fita de cetim e alfinete para distribuição (aquisição pronta para distribuição)	R\$6.500,00
Ações Educativas - Identificação das equipes	Camiseta	250	Confecção de camisetas manga curta, confeccionadas em tecido 100% poliamida de alta absorção de temperatura- Maio amarelo layout CET, tamanhos P,M,G e GG para identificação dos educadores nas atividades durante todo o mês (DED e DCO)	R\$12.500,00
	banner com informação sobre o Simpósio	2	Banner impresso em lona brilho no formato vertical 80x120cm com bastonete	R\$300,00
	Faixa para mesa de palestras	1	Faixa impressa em alta resolução no tamanho 200x70cm (2x0,7 metros) com acabamento bastão e 2 ilhoses nas duas laterais	R\$700,00
3º Simpósio de Segurança Viária	Coffe Break	100 convidados	Café, suco, água, pães e bolo	R\$2.200,00
	Pasta	100	Altura 31cm, Largura 23 cm, Parte interna branca com bolso. Papel cartão 300gr. Impressão colorida na parte externa com o logo da CET de do Maio /Amarelo	R\$10.000,00
	Bloco de Anotações	100	Tamanho: 105x148mm, Papel offset 90 gramas, sem linha, 20 páginas	R\$960,00
	Canetas	100	Ecológica de papelão, clip em plástico colorido cor azul.	R\$129,00

Apresentação da Pesquisa Vermelho Piscante	Painéis	5	Banner impresso em lona brilho no formato vertical 80x120cm com bastonete. Impressão em alta resolução dos dados da pesquisa	R\$750,00
Ciclo de Palestras em Universidades	banner com informação sobre a palestra	3	Banner impresso em lona brilho no formato vertical 80x120cm com bastonete	R\$450,00
Ciclo de Palestras em Comunidades Religiosas	banner com informação sobre a palestra	5	Banner impresso em lona brilho no formato vertical 80x120cm com bastonete	R\$750,00
	Máscara de Proteção	1500	Máscara protetora facial descartável	R\$400,00
	Chaveiro para Moto	3000	Confecção em fita poliéster, largura 2 cm - comprimento total 40 cm - impressão sublimacia - sistema de engate rápido com clip - travamento/destravamento	R\$8.340,00
Ação Educativa com Motociclistas	Lanches	1500	1 suco tetra pak 200 ml, 1 maçã higienizada e embalada, 1 pacotinho de biscoito salgado, 1 bolinho doce, 1 água mineral 500ml, guardanapos, embalagem sacola kraft.	R\$3.000,00
	Confecção de folhetos educativos de segurança viária.	3500	Formato 210 x 148mm, papel offset 120 g, 4 x 4	R\$28.875,00
	Sacochila	1500	confeccionada em microfibra, sublimação frente e verso medindo 32 x 42cm.	R\$18.000,00
	Boné	1500	Modelo esportivo em microfibra. Estampas em silk screen	R\$22.425,00

		01 Réplica de ônibus em isopor, espessura proporcional, com todas as faces com PS em impresso. Tamanho 1 metro de largura x proporção	R\$1.000,00
Ônibus -Réplica			
Monitor	2	Monitores de apoio por dia	R\$12.000,00
TV Monitor	1	TV 55 polegadas com suporte pedestal com entrada usb	R\$20.000,00
Tenda	1 por 20 dias	Tenda para ambiente externo, Branca 5x5m fechada nos fundos e laterais	R\$20.000,00
Mesa	1 por 20 dias	Mesa redonda tampo de vidro 1,2metros de diâmetro aproximadamente	R\$2.000,00
Cadeira	4 por 20 dias	Cadeiras pretas com assento confortável	R\$2.400,00
Placas	10	Placas em PS 2mm	R\$800,00
Cubos Interativos	10	10 Cubos MDF, arte nas 6 faces, 30x30 cm	R\$2.000,00
Armário	01 por 20 dias	Armário com 2 prateleiras, porta e chave	R\$2.000,00
Balcão	01 por 20 dias	Balcão 1m de altura x 1m de comprimento x 45 cm de largura	R\$2.000,00
Estande SPTrans			
	100	Lanches para os funcionários do estande. 5 pessoas por dia de quinta a domingo por 4 semanas. 1 suco tetra pak 200 ml, 1 maçã higienizada e embalada, 1 pacotinho de biscoito salgado, 1bolinho doce, 1 água mineral 500ml, guardanapos, embalagem sacola kraft.	R\$1.925,00
Bandana	2000	Lenço 100% algodão ou tecido leve e macio. Logomarca: silk screen 50cm x 50 cm	R\$30.000,00
Sacochila	2000	confeccionada em microfibra, sublimação frente e verso medindo 32 x 42cm.	R\$24.000,00

			Formato: A4 (21 x 29,7 cm) Cores:4x0	
	Miniatura de ônibus de montar	2000	Papel cartão branco L1, 250 gr. Acabamento: faca especial, corte e vinco. Prova digital, em papel cartão L1, 250 gr. com aplicação da faca especial, corte e vinco.	R\$4.000,00
	Tenda	1 por 8 dias	Tenda para ambiente externo, Branca com capacidade para 70 cadeiras em format auditório. fechada nos fundos e laterais. 10mx10m	R\$8.000,00
	Back drop	1	2m x 2m Impressão digital solvente -com resolução de 1.400 dpi's -lona vinílica Sparflex - com 440g/m2 - impressão fosca em seu total 4,45 x 2,45 para fixação - olhando de frente e montada em seu total mede 2m x 2m - borda reforçada com ilhós-hellimann para fixar o banner - complementos	R\$2.260,00
	Cadeira	70	cadeiras plásticas brancas ou pretas	R\$4.200,00
Palestra sobre segurança viária	Sacochila	600	confeccionada em microfibra, sublimação frente e verso medindo 32 x 42cm.	R\$7.200,00
	Equipamento de Som	1	2 caixas acústicas e 2 microfones 2 Tripés de caixas de som 2 Microfones sem fio 1 Microfone com fio Kit de cabos para ligação das caixas, microfones e energia	R\$5.960,00
	garrafinhas de água	600	Garrafas com água mineral sem gás, de 500ml	R\$1.470,00
	Kit Lanches	600	1 suco tetra pak 200 ml, 1 maçã higienizada e embalada, 1 pacotinho de biscoito salgado, 1 bolinho doce, 1 água mineral 500ml, guardanapos, embalagem sacola kraft.	R\$11.550,00

Ações educativas nos Terminais - Segurança e comportamento no ônibus	Grupo de Teatro	8 ações	4 atores e 2 produtores por ação - 8 ações durante o mês de maio.	R\$20.000,00
	Adesivo educativo para modal	3000	Adesivo refletivo. Formato 60mm x 60mm. 4 cores.	R\$ 6.600,00
	bonés	5.000	Modelo esportivo em microfibra . Estampas em silk screen	R\$74.750,00
	camiseta	5.000	Camiseta gola careca em malha fio 30.1 100% algodão na cor amarela, impressão em silk.	R\$164.500,00
	pin	10.000	PIN em metal personalizado-30mm proporcional-gravação em baixo relevo esmaltado em 1 cor - fecho borboleta siliconado-embalado individualmente	R\$ 29.000,00
Material de Apoio às Ações do Movimento “Maio Amarelo”	caneta	3.000	Caneta ecológica de papelão, clipe e ponteira plástica guarnição prateada, tamanho aproximado 13,9 cm, gravação em 1 cor	R\$ 6.600,00
	guarda chuva	500	Com cabo plástico emborrachado e haste de metal, botão acionador para abertura automática, oito varetas, medidas 84 cm de comprimento e diâmetro aberto de 113 cm, embalado em saco plástico, com sublimação	R\$ 25.000,00
	caderneta de anotação	5.000	Caderneta ecológica 13 x 18cm, 60 folhas sem pauta com caneta	R\$ 118.000,00

régua	5.000	Plástica, 20 cm, personalizada	R\$ 6.500,00
Folheto Reflexo	5.000	Formato 250 x 70mm; 4 x 4 cores, papel offset 150g/m2	R\$1.900,00

**E.T.:** As quantidades são referenciais.

As propostas encaminhadas na Carta de Intenção com quantidades distintas das acima descritas, serão avaliadas pela Comissão.

### 3. PLANO DE AÇÃO

A Parceira deverá, às suas expensas:

- promover as ações de educação no trânsito em conformidade com as especificações e locais definidos pela SMT ou por suas vinculadas, CET, SETRAM, SPTrans e DTP;
- montar e desmontar todos os materiais de ativação publicitária conforme modelos e quantidades autorizadas pela SMT ou por suas vinculadas, CET, SETRAM, SPTrans e DTP
- fornecer os materiais de acordo com as especificações/layout fornecidos pela SMT ou por suas vinculadas, CET, SETRAM, SPTrans, e DTP, os quais deverão ser apresentados previamente para aprovação.

#### Caberá à CET

- Designar a quantidade de peças do material a ser utilizado pela **PARCEIRA**, bem como disponibilizar o layout para a confecção do material.
- Informar a data e local para entrega e montagem do material
- Informar quando e como a(s) ação(ões) de educação deverá (ao) ser realizadas, informando a data e o local.

#### CONTRAPARTIDAS À PARCEIRA:

**A PARCEIRA** poderá inserir sua logomarca nos materiais fornecidos, de acordo com o espaço definido pela SMT, e divulgá-las nas ações de educação no trânsito que participar como Parceira da SMT, de acordo com o autorizado pela SMT ou por suas vinculadas, CET, SETRAM, SPTrans e DTP.

#### 4.ESCLARECIMENTOS:

As propostas de parceria e documentação deverão ser endereçada à SMT, aos cuidados da Gerência de Marketing e Comunicação da CET, no e-mail: [maioamarelo@cetsp.com.br](mailto:maioamarelo@cetsp.com.br).

Os pedidos de esclarecimentos deverão ser encaminhados à Comissão de Chamamento Público, via correio eletrônico no e-mail: [maioamarelo@cetsp.com.br](mailto:maioamarelo@cetsp.com.br).

Se apresentadas propostas equivalentes e em consonância ao objeto da ação “Movimento Maio Amarelo” para a realização de ações de educação de trânsito, estas serão analisadas pela Comissão de Chamamento Público, em conformidade com os requisitos estabelecidos no Edital.

As propostas apresentadas com objetos distintos dos descritos no Edital serão analisadas pela Comissão de Chamamento Público.

## 5. DAS CONDIÇÕES DE PARTICIPAÇÃO

É **vedada** a participação de empresas representantes da indústria de bebidas alcoólicas e/ou tabagismo.

## 6. PRAZO DE EXECUÇÃO

As propostas de parceria e documentação deverão ser encaminhadas a partir da publicação do Edital, endereçadas à SMT, aos cuidados da Gerência de Marketing e Comunicação da CET, no e-mail: [maioamarelo@cetsp.com.br](mailto:maioamarelo@cetsp.com.br).

As ações deverão ocorrer prioritariamente no período de 01 a 31 de maio de 2023, sem prejuízo de ações de alta relevância que poderão ocorrer no decorrer do exercício de 2023.

## 7. PENALIDADES

A desistência de proposta formulada importará ao Proponente a aplicação de multa, no importe de 20% (vinte por cento) do valor constante da proposta apresentada, em conformidade com o Edital, observado o valor mínimo fixado.

## 8. LAYOUT DAS PEÇAS, MERAMENTE ILUSTRATIVO

Saco tipo mochila



medida padrão - 45 x 35 cm

boné





adesivo



Banner atividades



Medidas - 1,00 x 2,00m

Banner prédios



medida 0,80 x 1,20 m

camiseta



Cartaz de Mão para Idoso



Faixa de MÃO



Chaveiro para motociclista



faixas



Folder



Guarda chuva



pin



Régua



caneta



Cartilha PET



caderneta de anotação



Folder reflexo

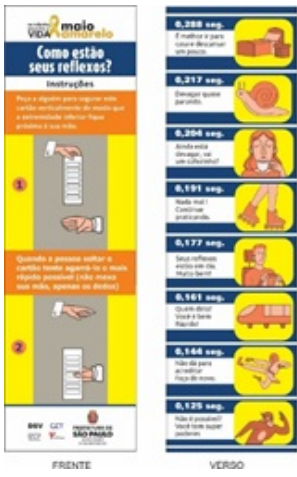

blimp



adesivo



**ANEXO II**

## MINUTA DE TERMO DE PARCERIA

**TERMO DE PARCERIA nº [•]/SMT.GAB/2022**

**EDITAL DE CHAMAMENTO PÚBLICO Nº 002/SMT.GAB/2023**

**BENEFICIÁRIA: SECRETARIA MUNICIPAL DE MOBILIDADE E TRÂNSITO – SMT**

**PARCEIRO: [•]**

**OBJETO:**Recebimento de propostas para celebração de Termos de Parcerias para o “Movimento Maio Amarelo” relativo ao ano de 2023.

A **SECRETARIA MUNICIPAL DE MOBILIDADE E TRÂNSITO** do Município de São Paulo, com sede na Rua Boa Vista, 128, São Paulo - SP, inscrita no CNPJ sob o nº 46.392.155/0001-11, neste ato representada por seu Secretário, o Sr. RICARDO TEIXEIRA, doravante designada simplesmente **BENEFICIÁRIA**, e a empresa [•], CNPJ nº. [•], com sede na [•], nº [•], por seu representante legal [•], (nacionalidade), (estado civil), (profissão), portador da cédula de identidade R.G [•], SSP/SP, e do CPF [•], doravante denominada **PARCEIRA**, tem entre si acordado os termos deste Termo de Parceria, com fulcro no Decreto Municipal nº 57.867, de 12 de setembro de 2017, e no Edital de Chamamento Público nº 002/SMT.GAB/2023, mediante as cláusulas e condições seguintes:

### **CLÁUSULA PRIMEIRA**

#### **DO OBJETO**

**1.1.** O objeto do presente do presente Termo de Cooperação é fornecimento de materiais e/ou a realização de ações de educação de trânsito e na mobilidade e fomento ao uso diversificado de modais pela cidade, que comporão o programa “Movimento Maio Amarelo” relativa ao ano de 2023, com a disponibilização gratuita, pela **PARCEIRA**, de:

**1.1.1.** (descrever a ação de educação no trânsito conforme proposta ofertada);

**1.1.2.** (descrever os materiais a serem ofertados, conforme proposta ofertada).

### **CLÁUSULA SEGUNDA**

#### **DAS OBRIGAÇÕES DA PARCEIRA**

**2.1.** São obrigações do **PARCEIRA**:

**2.1.1.** Produzir, montar e desmontar todos os materiais de ativação publicitária indicados na Proposta, conforme especificações e quantidades autorizadas pela SMT, às suas expensas e responsabilidade civil, penal e trabalhista.

**2.1.2.** Montar e entregar dos materiais de divulgação nos locais designados pela SMT.

**2.1.3.** Incluir em todas as peças publicitárias ou de merchandising do evento as marcas da PMSP, SMT, CET, SETRAM, DTP, SPTrans e demais empresas colaboradoras;

**2.1.4.** Fornecer os materiais de acordo com o layout, especificações e quantidades estabelecidas pela SMT.

**2.1.5.** Realizar as ações indicadas na Carta de Intenções, em conformidade com aquelas previstas no Edital, às suas expensas e responsabilidade civil, penal e trabalhista.

**2.1.6.** Responsabilizar-se pelos custos dos materiais e de produção e instalação e desmontagem, se houver, das ações.

- 2.1.7.** Responsabilizar-se por danos pessoais e/ou materiais que envolvam os itens listados e as ações propostas, independente de culpa, desde o início da montagem ou da execução da ação até a completa remoção dos elementos e equipamentos ou até a entrega do material.

### **CLÁUSULA TERCEIRA**

#### **DAS OBRIGAÇÕES DA BENEFICIÁRIA**

**3.1.** São obrigações da **BENEFICIÁRIA**:

- 3.1.1.** Designar a quantidade de peças do material a ser utilizado pela **PARCEIRA**, bem como disponibilizar o layout para a confecção do material.
- 3.1.2.** Informar a data e local para entrega e montagem do material, conforme plano de trabalho que integra o presente instrumento (Anexo I).
- 3.1.3.** Informar quando e como a(s) ação(ões) indicadas no presente instrumento (Anexo I) deverá (ao) ser realizadas, informando a data e o local.

### **CLÁUSULA QUARTA**

#### **DAS CONTRAPARTIDAS DA PARCEIRA**

- 4.1.** A **PARCEIRA** poderá inserir sua logomarca nos materiais fornecidos, de acordo com o espaço definido pela SMT, e divulgá-la nas ações realizadas.
- 4.2.** O material fornecido e as ações realizadas pela **PARCEIRA** deverão estar de acordo com o layout e especificações estabelecidos pela **SMT**.
- 4.3.** Os custos de produção e instalação, se houver, para a realização da ação proposta ou dos materiais fornecidos, bem como os custos das ações desenvolvidas, serão de inteira responsabilidade da **PARCEIRA**.

### **CLÁUSULA QUINTA**

#### **DA VIGÊNCIA**

- 5.1.** A vigência deste Termo de Parceria compreende o período da sua assinatura até o dia xx de xxxxxxxxx de 2022.

### **CLÁUSULA SEXTA**

#### **DAS SANÇÕES E DA RESCISÃO**

- 6.1.** São aplicáveis as sanções , devendo ser observados os procedimentos contidos no Capítulo X do Decreto Municipal nº 44.279/03.
- 6.2.** As multas e demais penalidades previstas na legislação são independentes e a aplicação de uma não exclui a das outras, quando cabíveis.
- 6.3.** Dar-se-á a rescisão deste Termo de Parceria em qualquer das hipóteses previstas dos Decretos nº 40.384/01, 58.102/18 .e suas respectivas modificações, com as condições ali indicadas.
- 6.4.** O descumprimento de qualquer das cláusulas deste instrumento implicará em multa de 10% (dez por cento) do valor constante da parte inadimplida pela Parceira.
- 6.4.1.** Caso o valor constante da proposta apresentada seja inferior ao estabelecido no item 13.1.1 do Edital, este deverá ser observado como valor mínimo para aplicação da multa de que trata o item anterior

**6.5.** No caso de não entrega dos objetos ou ações propostas no prazo estabelecido, caberá multa de 20% (vinte por cento) do valor constante da proposta apresentada, observado o valor mínimo fixado no subitem 13.1.1.

### **CLÁUSULA SÉTIMA**

#### **DA PUBLICAÇÃO**

**7.1.** A SMT providenciará a publicação do extrato do presente instrumento, nos termos dos Decretos nº 40.384/01, 58.102/18 e alterações.

### **CLÁUSULA OITAVA**

#### **DAS DISPOSIÇÕES FINAIS**

**8.1.** Para a execução deste ajuste, nenhuma das partes poderá oferecer, dar ou se comprometer a dar a quem quer que seja, ou aceitar ou se comprometer a aceitar de quem quer que seja, tanto por conta própria quanto por intermédio de outrem, qualquer pagamento, doação, compensação, vantagens financeiras ou não financeiras ou benefícios de qualquer espécie que constituam prática ilegal ou de corrupção, seja de forma direta ou indireta quanto ao objeto deste contrato, ou de outra forma a ele não relacionada, devendo garantir, ainda, que seus prepostos e colaboradores ajam da mesma forma.

**8.2.** Os casos omissos serão disciplinados pelos princípios dos Decretos nº 40.384/01, 58.102/18 e alterações.

**8.3.** Integram o presente instrumento o Edital de Chamamento Público, seus anexos e a Proposta apresentada pelo **PARCEIRO**.

**8.4.** Fica eleito o foro da Comarca de São Paulo, com exclusão de qualquer outro, para dirimir questões decorrentes deste instrumento.

Para firmeza e como prova de assim haverem, entre si, ajustado e contratado, é lavrado este Termo de Parceria, que, depois de lido e achado conforme, segue assinado pela parceira e pelas testemunhas ao final identificadas.

São Paulo, de ..... de 2023.

---

**RICARDO TEIXEIRA**

Secretário Municipal de Mobilidade e Trânsito

---

XXXXXXXXXXXXXXXXXXXXXX

(representante legal da empresa Parceira)

#### **TESTEMUNHAS:**

---

Nome:  
R.G. nº

---

Nome:  
R.G. nº



**ANEXO III  
MODELO DE PROPOSTA**

(PAPEL TIMBRADO DA EMPRESA)

São Paulo, [•] de [•] de 2023.

À

**Secretaria Municipal de Mobilidade e Trânsito**

Aos cuidados da Gerência de Marketing e Comunicação – GMC

Rua Barão de Itapetininga, 18 – 5º

Endereço Eletrônico : [maioamarelo@cetsp.com.br](mailto:maioamarelo@cetsp.com.br).

**Ref.: Edital de Chamamento Público nº 002/SMT.GAB/2023 – “Movimento Maio Amarelo”.**

**DADOS DO PROPONENTE**

NOME/ RAZÃO SOCIAL:

CPF / CNPJ:

ENDEREÇO:

NÚMERO:

COMPLEMENTO:

BAIRRO:

CEP:

MUNICÍPIO:

UF:

DDD TELEFONE:

CORREIO ELETRÔNICO:

Declaro, para os devidos fins, que temos a intenção de participar do programa “Movimento Maio Amarelo” relativo ao ano de 2023, proposta pela Secretaria Municipal de Mobilidade e Trânsito – SMT, na qualidade de apoiador caso o mesmo seja aprovado pela SMT, através da Comissão de Chamamento Público, nos termos estabelecidos no Edital de Chamamento Público nº 002/SMT.GAB/2023.

Assim, propomos:

Descrição	Qtd	Valor R\$

**VALOR TOTAL DA PROPOSTA: [•] (.....)**

**Data de entrega / realização do serviço:**

(especificar o que fará em cada ação informando o respectivo material ou serviço a ser oferecido com a quantidade e especificação técnica, a data de entrega do material, se houver, ou realização da ação e para qual local)

E, por ser expressão da verdade, declaro que li o Edital de Chamamento Público n.º 002/SMT.GAB/2023, e concordo com todos os seus termos.

Local e data:.....

---

Nome  
Cargo  
RG/CPF

---

**Referência:** Processo nº 7410.2023/0002455-7

SEI nº 081892528