



PROCESSO SEI 6011.2022/0001035-8

EDITAL DE CONCORRÊNCIA EC 008/2023/SGM-SEDP

PERMISSÃO DE USO QUALIFICADA, A TÍTULO ONEROSO, DA ÁREA DA PERMISSÃO 08,
LOCALIZADA NO EQUIPAMENTO CULTURAL DENOMINADO CENTRO MUNICIPAL DE
CULTURAS NEGRAS DO JABAQUARA - MÃE SYLVIA DE OXALÁ, DESTINADA À
INSTALAÇÃO, OPERAÇÃO E MANUTENÇÃO DE ESPAÇO GASTRONÔMICO NO
MUNICÍPIO DE SÃO PAULO

ANEXO III DO TERMO DE PERMISSÃO DE USO – DIRETRIZES DE OCUPAÇÃO

ÍNDICE

1.	APRESENTAÇÃO.....	3
2.	DIRETRIZES DE OCUPAÇÃO	4
3.	REFERÊNCIAS ARQUITETÔNICAS	10
4.	PROJETO REFERENCIAL E PLANO DE OCUPAÇÃO REFERENCIAL.....	12
5.	INTERVENÇÕES OBRIGATÓRIAS.....	17
6.	DIRETRIZES DE PUBLICIDADE E COMUNICAÇÃO VISUAL	18

1. APRESENTAÇÃO

O presente ANEXO fornece diretrizes, parâmetros e referências para a implantação e a ocupação da ÁREA DA PERMISSÃO 08, localizada na área externa do EQUIPAMENTO CULTURAL Centro Municipal de Culturas Negras do Jabaquara - Mãe Sylvia de Oxalá, e deve ser interpretado à luz das disposições do EDITAL e do TERMO de PERMISSÃO DE USO a que se refere.

O PERMISSIONÁRIO é responsável por realizar todos os levantamentos necessários para o regular atendimento das regras incidentes sobre a PERMISSÃO DE USO, sendo meramente referenciais quaisquer informações, plantas, levantamentos ou outros documentos disponibilizados pelo PERMITENTE, inclusive aquelas constantes do presente ANEXO, cuja utilização sem a devida verificação técnica será por conta e risco exclusivo do PERMISSIONÁRIO.

Nos termos da subcláusula 7.4 do TERMO DE PERMISSÃO DE USO, o projeto arquitetônico do ESPAÇO GASTRONÔMICO deverá ser elaborado pelo PERMISSIONÁRIO com o assessoramento de profissional técnico habilitado e registrado no órgão de classe competente e executado de acordo com a legislação, normas técnicas pertinentes e, conforme aplicável, as especificações e parâmetros constantes do APÊNDICE ÚNICO do ANEXO III do EDITAL – RESOLUÇÃO DE TOMBAMENTO.

Por se tratar de bem tombado, o projeto arquitetônico referente ao ESPAÇO GASTRONÔMICO deverá ser submetido à análise e deliberação do DPH/CONPESP, observada a documentação exigida pela Resolução 54/CONPESP/2018.

Adicionalmente, ressalta-se que, em observância à cláusula 7.6. do TERMO de PERMISSÃO DE USO, a implantação do projeto arquitetônico do ESPAÇO GASTRONÔMICO deverá ser devidamente conduzida e acompanhada por profissional técnico habilitado e registrado no órgão de classe competente, devendo ser executada de acordo com a legislação e normas técnicas pertinentes, bem como com observância à Resolução de Tombamento contida no APÊNDICE ÚNICO do ANEXO III do EDITAL – RESOLUÇÃO DE TOMBAMENTO.

2. DIRETRIZES DE OCUPAÇÃO

Este item apresenta as diretrizes para a implantação de ESPAÇO GASTRONÔMICO na ÁREA DA PERMISSÃO 08, localizada no EQUIPAMENTO CULTURAL Centro Municipal de Culturas Negras do Jabaquara - Mãe Sylvia de Oxalá. Tais diretrizes têm como premissa a qualificação da permanência do USUÁRIO do EQUIPAMENTO CULTURAL, bem como dos demais equipamentos e áreas verdes livres que compõem seu entorno.

A ÁREA DA PERMISSÃO 08 do Centro Municipal de Culturas Negras do Jabaquara - Mãe Sylvia de Oxalá abrange a ÁREA DE USO OPERACIONAL e a ÁREA DE INFLUÊNCIA, sendo a primeira com 15,00 m² e a segunda com 158,92 m², ambas pertencentes à área externa ao edifício, localizadas próximas ao estacionamento de veículos acessado pela Rua Arsênio Tavolieri.

Figura 1 - Localização e volumetria do Centro Municipal de Culturas Negras do Jabaquara - Mãe Sylvia de Oxalá, localizado no Jabaquara

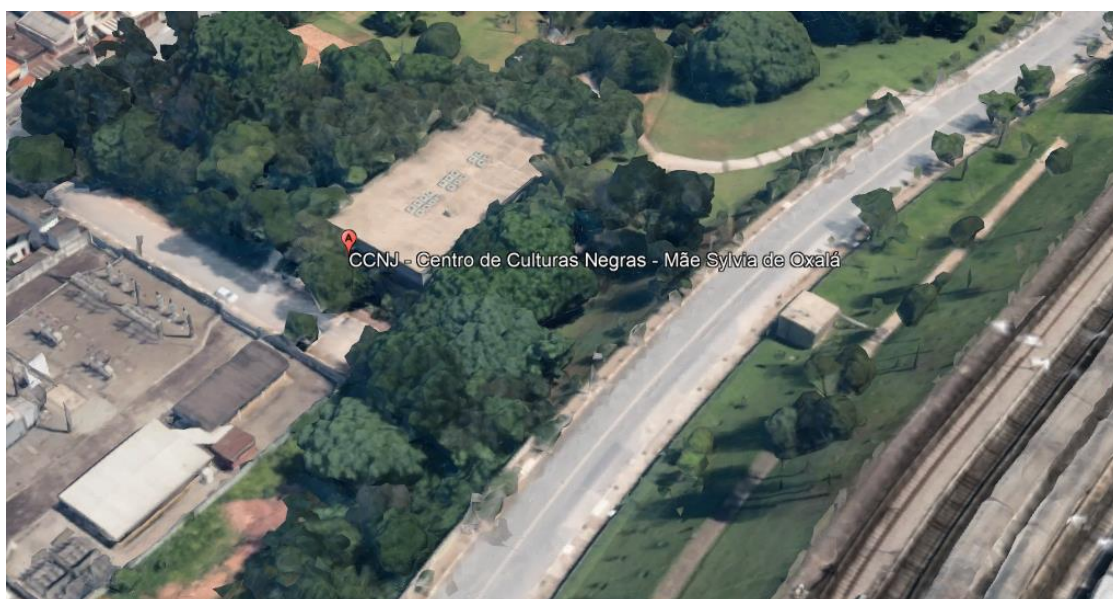

Fonte: Google Maps, 2021. Disponível em: < <https://www.google.com/maps/place/CCNJ+-+Centro+de+Culturas+Negras+-+M%C3%A3e+Sylvia+de+Oxal%C3%A1/@-23.6512892,-46.6448838,378m/data=!3m1!1e3!4m5!3m4!1s0x0:0x68b8ae8fb68943d2!8m2!3d-23.6513007!4d-46.6448891>>. Acesso em: 26/10/2021.

Figura 2– Local proposto para a instalação do ESPAÇO GASTRONÔMICO

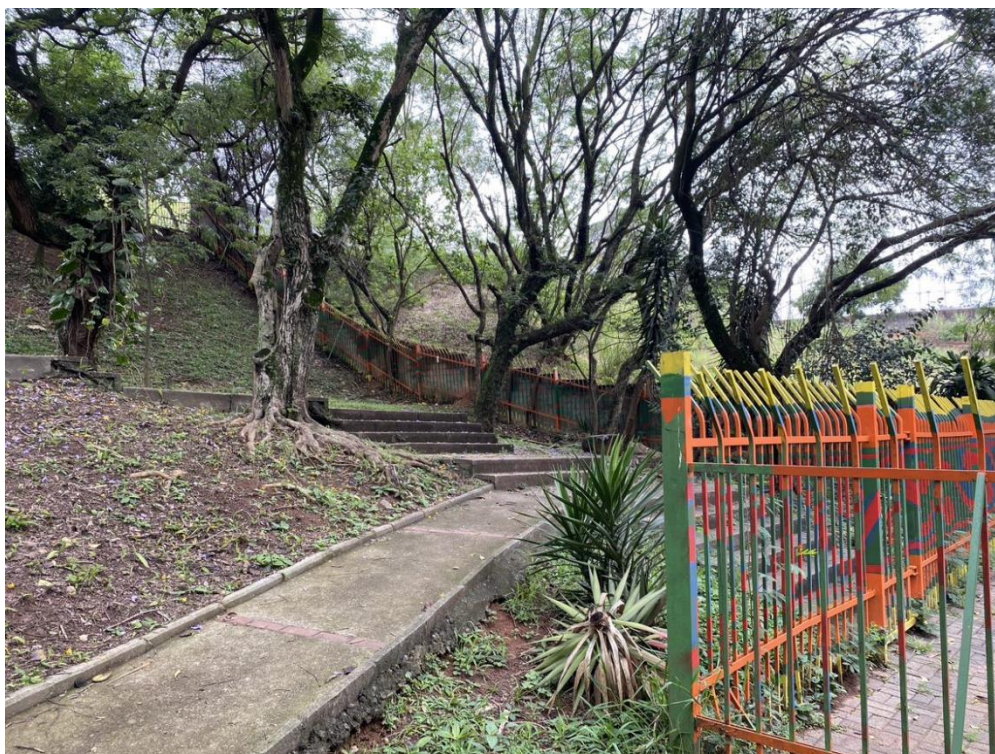

Fonte: Acervo SP Parcerias, 2021.

Tendo como premissa que o ESPAÇO GASTRONÔMICO deverá dialogar visualmente com a arquitetura do edifício que abriga o Centro Municipal de Culturas Negras do Jabaquara - Mãe Sylvia de Oxalá e, se tratando de área permeável e externa ao EQUIPAMENTO CULTURAL, sua implantação deverá ocorrer mediante a instalação: (i) de estrutura não permanente (contêiner ou outra equivalente); (ii) de deck e rampas de acesso (de madeira ou material equivalente) sobre o piso e o gramado do jardim, de modo a preservar o terreno existente e criar uma praça elevada.

Vale destacar que o deck deverá causar o mínimo de intervenção possível em sua implantação e no entorno, sendo necessário, portanto, levantamento topográfico e projeto específico a fim de adaptar a estrutura ao terreno e à vegetação existente. Estabelece-se que não devem ser feitos movimentos de terra, remoção de elementos arbóreos ou interferências nas estruturas existentes (como escadarias, rampas de concreto e gradil).

Figura 3 – Vista da Rua Arsênio Tavolieri a partir do local proposto para instalação do ESPAÇO GASTRONÔMICO

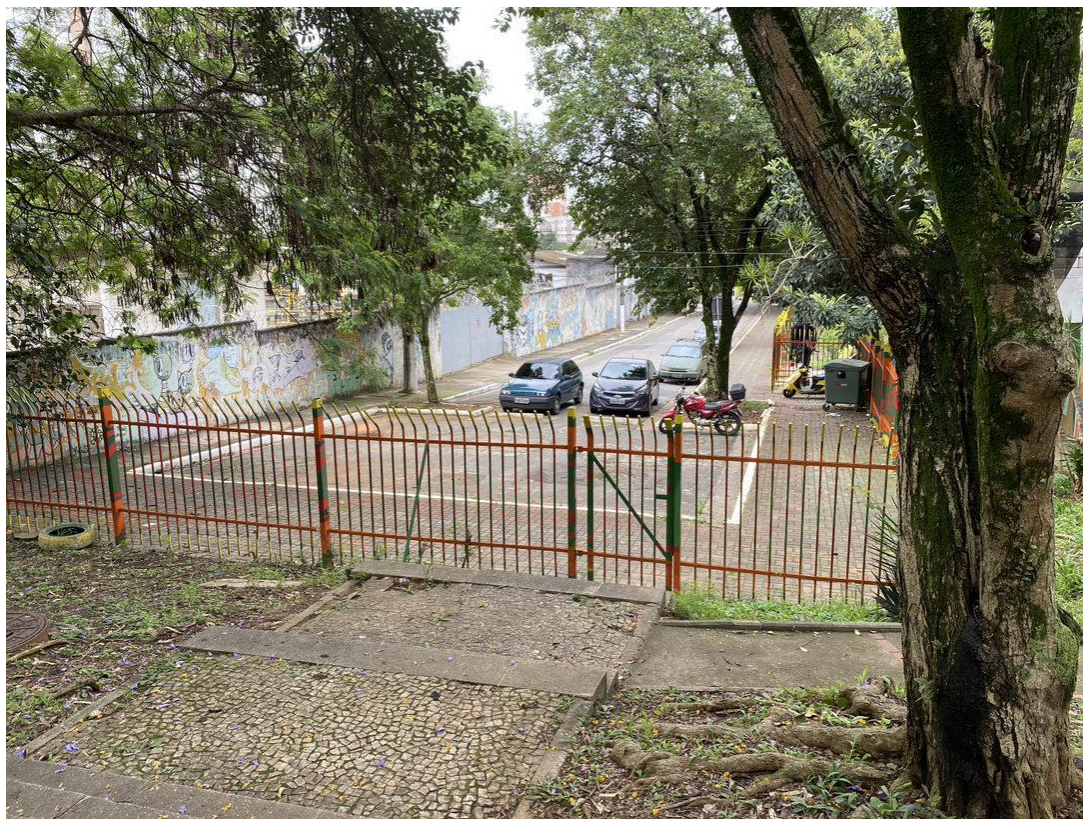

Fonte: Acervo SP Parcerias, 2021.

Deste modo, considerando tais definições e premissas, foram fixadas as seguintes diretrizes de ocupação a serem observadas pelo futuro PERMISSSIONÁRIO:

2.1. O uso do ESPAÇO GASTRONÔMICO deverá corresponder à CATEGORIA A ou à CATEGORIA B.

2.2. O projeto elaborado pelo PERMISSSIONÁRIO para implantação do ESPAÇO GASTRONÔMICO deverá observar os parâmetros de acessibilidade para pessoas com deficiência e mobilidade reduzida previstos na legislação e nas normas técnicas aplicáveis, em especial nas Leis Federais nº 10.098/2000 e nº 13.146/2015, no Decreto Federal nº 5.269/2004, na NBR ABNT 9050:2020, na NBR ABNT 15599:2008, ou outras que vierem a substituí-las.

2.3. O ESPAÇO GASTRONÔMICO deverá ser dotado de mecanismos de prevenção e segurança contra incêndios, devendo haver a provisão e reposição de extintores de

incêndio nos termos da ABNT NBR 12693 e da ABNT NBR 12962, ou outras que vierem a substituí-las, bem como de outras normas técnicas aplicáveis à matéria.

2.4. A implantação do ESPAÇO GASTRONÔMICO deverá observar o PROJETO REFERENCIAL E PLANO DE OCUPAÇÃO REFERENCIAL respeitando os seguintes critérios:

2.4.1. A implantação do ESPAÇO GASTRONÔMICO deverá ser feita de modo a preservar o terreno existente, bem como as estruturas originais (escadaria, rampa, gradis, portões etc.).

2.4.2. A implantação do ESPAÇO GASTRONÔMICO deverá ser realizada mediante a instalação de um contêiner (de 20 pés, com medidas externas de 6,058 m de comprimento x 2,438 m de largura x 2,591 m de altura) ou estrutura similar (limitada a tais dimensões e capaz de ofertar os mesmos serviços), que corresponderá à ÁREA DE USO OPERACIONAL.

2.4.3. Deverá ser realizada a instalação de um guarda-corpo com as mesmas características (metálico ou em madeira) por todo o perímetro do *deck* instalado, de maneira a garantir a mesma linguagem já adotada pelo EQUIPAMENTO CULTURAL.

2.4.4. Devido ao pequeno desnível existente na ÁREA DE PERMISSÃO 08, deverão ser instalados niveladores nos pontos de apoio da estrutura. No caso de contêiners, a instalação deverá ser realizada no vértice de união entre os conectores de canto inferior, conforme modelo ilustrativo contido nas Figura 3 e Figura 4.

Figura 3– Estrutura de um contêiner

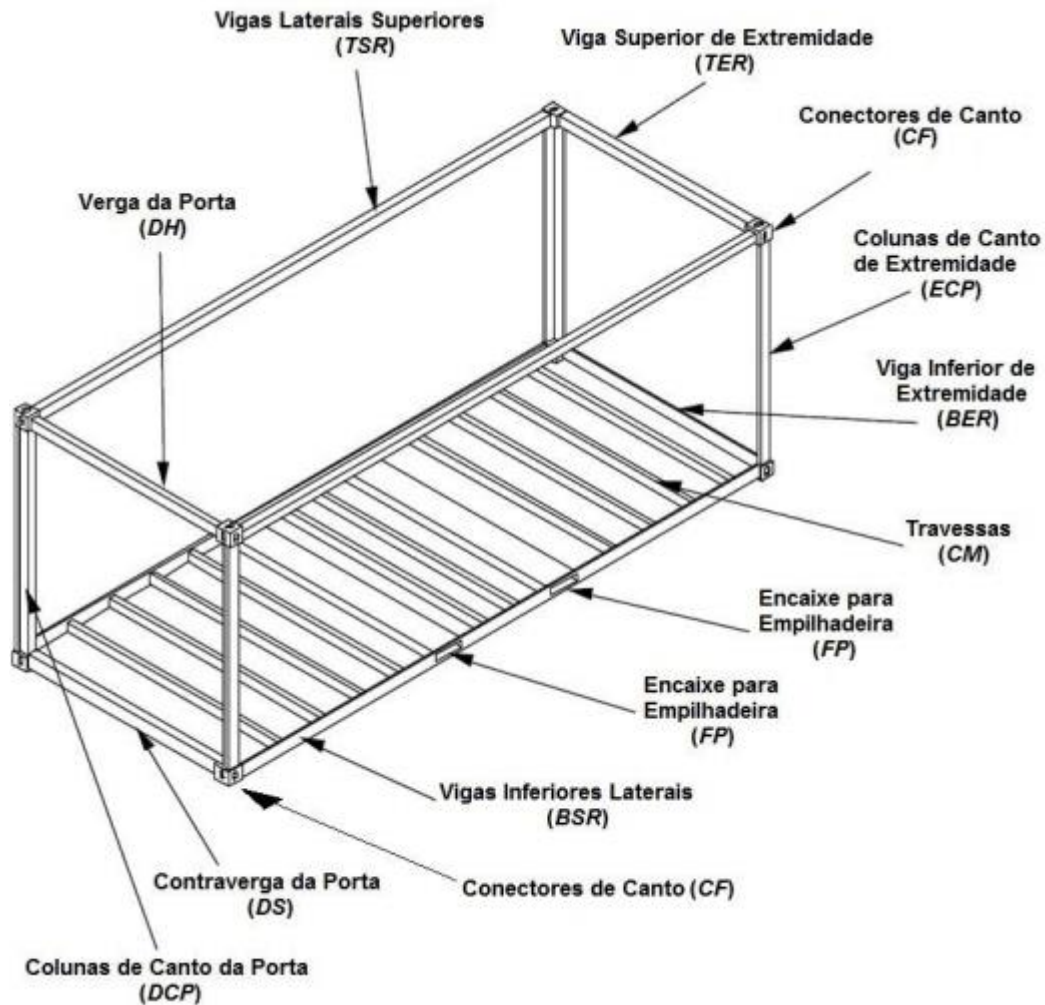

Fonte: França Jr., A. M., 2017, p. 18. Disponível em: <
https://www.repositorio.ufop.br/bitstream/123456789/9986/1/DISSERTA%C3%87%C3%83O_An%C3%A1liseEstruturalCont%C3%AAineres.pdf> . Acesso em: 25/08/2021

Figura 4 – Nivelador de contêiner



Fonte: MHAGNA, E. Disponível em: < <https://br.pinterest.com/pin/531635931006318082/>>. Acesso em: 25/08/2021.

2.5. Nos termos da cláusula 10.2., “f”, do TERMO, deverão, ainda, ser realizadas as ligações de energia elétrica, água e esgoto necessárias ao funcionamento do ESPAÇO GASTRONÔMICO. As ligações de energia elétrica deverão observar os parâmetros previstos nas normas técnicas aplicáveis, especialmente na NBR ABNT 5410 (ou correspondente, de acordo com tensão elétrica do ESPAÇO GASTRONÔMICO) e na NBR ABNT 13570, ou outras que vierem a substituí-las.

2.5.1. As intervenções necessárias à implantação do ESPAÇO GASTRONÔMICO que envolvam obras para ligações de energia elétrica, água e esgoto deverão ser contempladas no projeto a ser apresentado pelo futuro PERMISSIONÁRIO, de forma a demonstrar todas as interferências em pisos, paredes, elementos de fachada, entre outras, ficando sua aprovação pelos órgãos de tombamento condicionada aos possíveis danos a serem causados nos bens.

2.5.2. Fica autorizada a instalação de uma caixa d'água nos ESPAÇOS GASTRONÔMICOS, no ático do contêiner (ou estrutura similar) com altura máxima de 60 cm, e projeção máxima de 1,00 m² limitando a altura total do contêiner em 3,191 m.

2.5.3. Fica autorizada a instalação de botijão de gás nos ESPAÇOS GASTRONÔMICOS em área interna ao contêiner (ou estrutura similar) em local limpo, ventilado, livre de óleo e graxa, protegido contra chuva, sol e outras fontes de calor.

2.5.4. Deverá ser preservado, pelo PERMISSONÁRIO, o acesso às instalações e às tubulações existentes na ÁREA DA PERMISSÃO 08, de forma a viabilizar eventuais manutenções que se mostrem necessárias.

3. REFERÊNCIAS ARQUITETÔNICAS

Este item apresenta referências arquitetônicas ilustrativas que poderão ser utilizadas pelo PERMISSONÁRIO para o desenvolvimento e a implantação da estrutura do ESPAÇO GASTRONÔMICO. Ressalta-se que tais referências não substituem ou suprimem a necessidade de observância às disposições do EDITAL, do TERMO e seus ANEXOS, bem como às leis e normas técnicas aplicáveis.

Figura 5 – Exemplo de contêiner



Fonte: In Contêiner, 2017. Disponível em: < <https://www.incontêiner.org/projetos/#>>. Acesso em: 25/08/2021.

Figura 6 – Exemplo de contêiner



Fonte: Contêiner Build Group, s.d. Disponível em: <
<https://www.contêinerbuildgroup.com.au/products/commercial/pop-up-shops/coffs-harbour-jetty-container-20-ft/#gallery/b4d076a8d6aff6af30e11889b9f816e5/840>>. Acesso em: 25/08/2021

Figura 7 – Exemplo contêiner



Fonte: Hưng Đại Việt, 2018. Disponível em: < <https://contêinervanphong12h.com/contêiner-cafe/>>.

Acesso em: 25/08/2021

4. PROJETO REFERENCIAL E PLANO DE OCUPAÇÃO REFERENCIAL

Este item apresenta a delimitação da ÁREA DE USO OPERACIONAL e da ÁREA DE INFLUÊNCIA (que, juntas, formam a ÁREA DA PERMISSÃO), bem como as diretrizes de ocupação para cada uma delas, denominadas, respectivamente, de PROJETO REFERENCIAL e PLANO DE OCUPAÇÃO REFERENCIAL.

Figura 8– Planta Baixa: Térreo

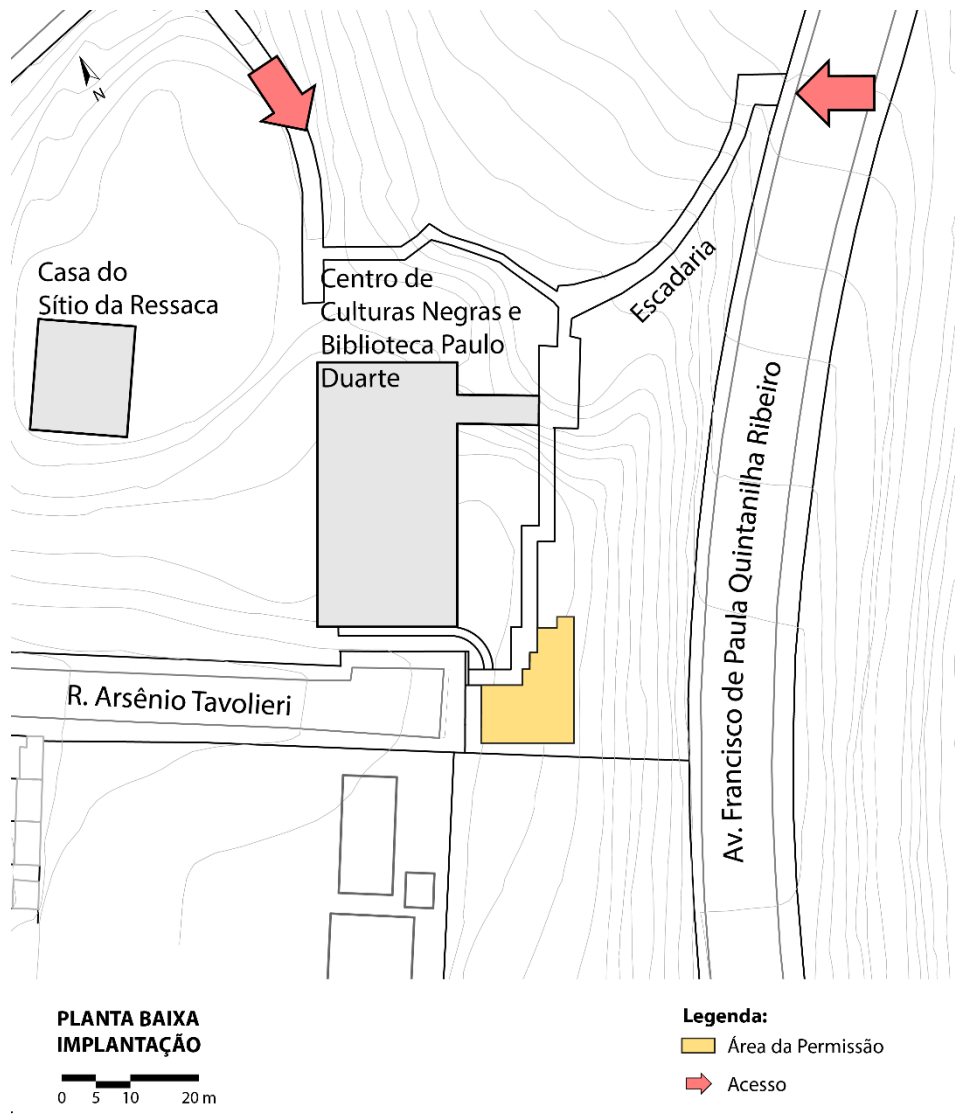

Fonte: Elaboração própria

Figura 9 – Planta Baixa Térreo: ÁREA DE USO OPERACIONAL e ÁREA DE INFLUÊNCIA

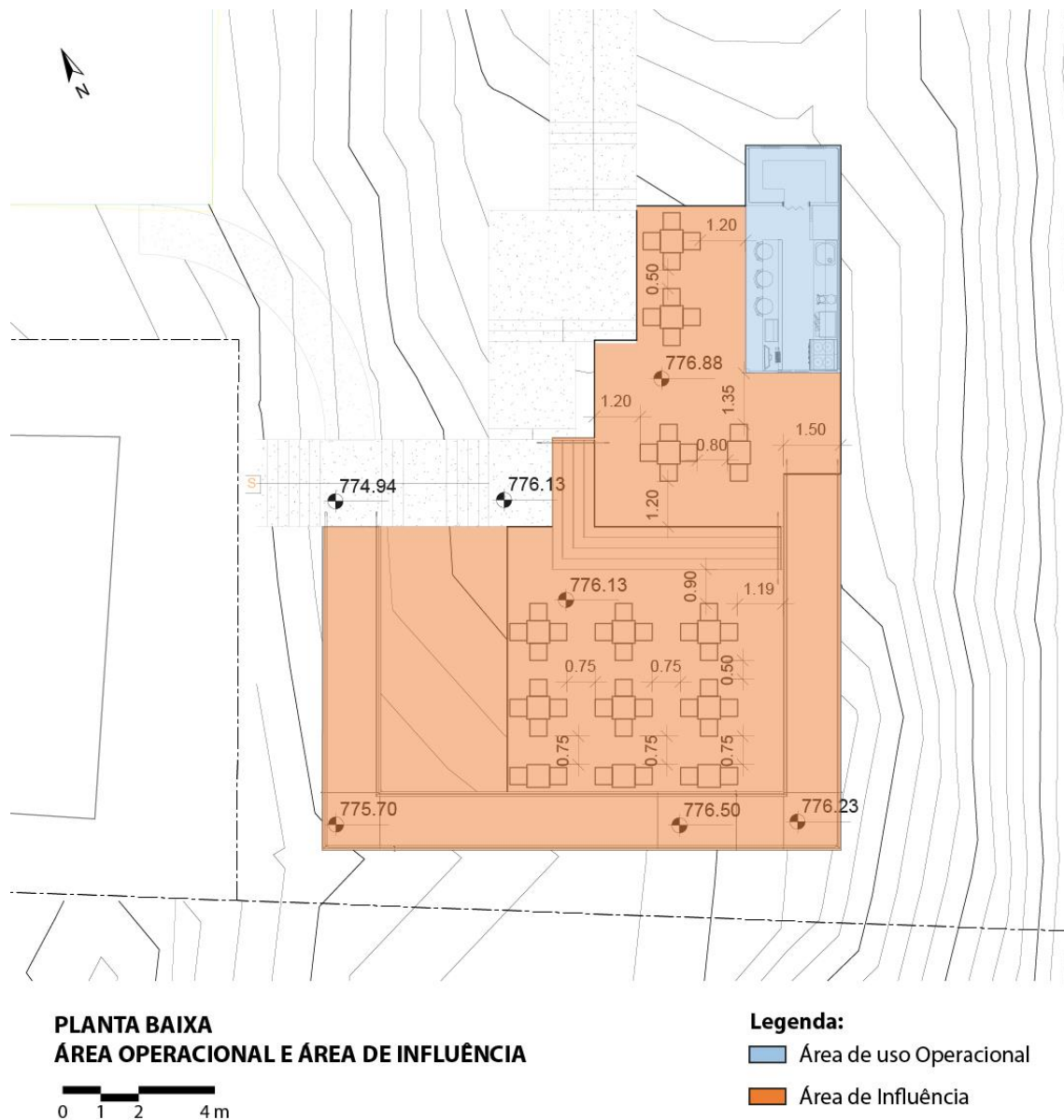

Fonte: Elaboração própria

Figura 10 – Planta Baixa: ESPAÇO GASTRONÔMICO

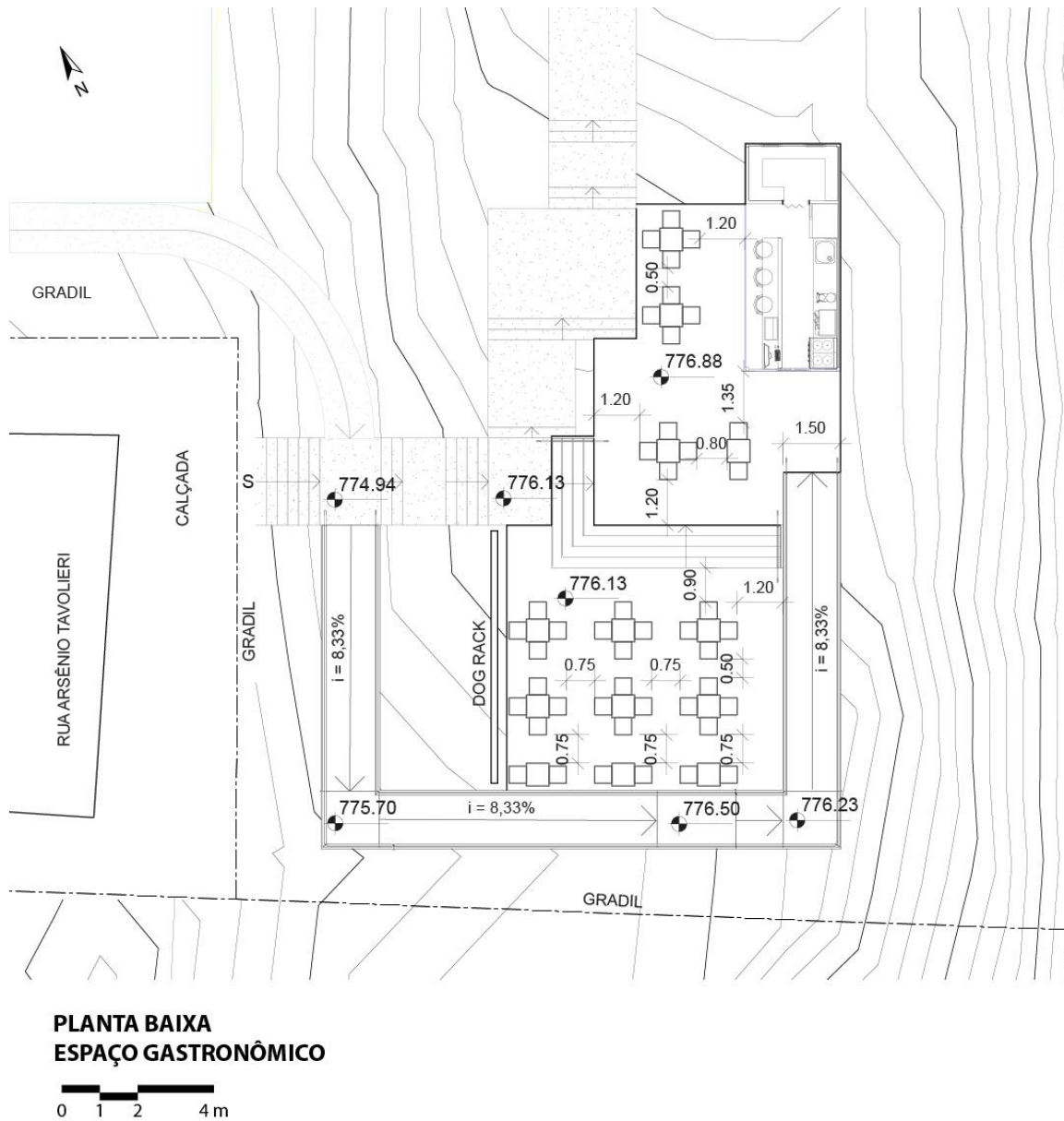

Fonte: Elaboração própria

Figura 11 – Imagem ilustrativa: ESPAÇO GASTRONÔMICO



Fonte: Elaboração própria

4.1. PROJETO REFERENCIAL

O PROJETO REFERENCIAL, equivalente ao projeto e *layout* referenciais relativos à ÁREA DE USO OPERACIONAL, está visualmente detalhado e indicado em cor azul na **Figura 9**. Em síntese, trata-se das configurações e dimensões que formam a cozinha, a área de serviço e o balcão de atendimento do ESPAÇO GASTRONÔMICO.

Esse projeto, nos termos da cláusula 7.3. do TERMO, reputa-se previamente aprovado pelo PERMITENTE, dispensando, deste modo, a obtenção de aprovação posterior do PERMITENTE por parte do PERMISSONÁRIO. Essa aprovação prévia, no entanto, não exige o PERMISSONÁRIO de obter as demais licenças, permissões, alvarás e demais autorizações administrativas necessárias à implantação do PROJETO REFERENCIAL do ESPAÇO GASTRONÔMICO.

Ademais, nos termos da cláusula 7.4. do referido TERMO, caso opte por implementar projeto arquitetônico diverso do PROJETO REFERENCIAL ora apresentado,

o PERMISSONÁRIO deverá submeter a nova proposta por ele elaborada para prévia aprovação do PERMITENTE, nos termos especificados na cláusula supracitada.

4.2. PLANO DE OCUPAÇÃO REFERENCIAL

O PLANO DE OCUPAÇÃO REFERENCIAL é o conjunto de diretrizes para uso e ocupação da ÁREA DE INFLUÊNCIA do ESPAÇO GASTRONÔMICO, representado em laranja na **Figura 9**, que ilustra uma possibilidade referencial de disposição de mobiliário de apoio ao consumo e atendimento aos consumidores do ESPAÇO GASTRONÔMICO, a qual poderá ser reformulada pelo PERMISSONÁRIO.

Tal reformulação, no entanto, deverá observar, como parâmetro mínimo, a disponibilização de mobiliário:

- (i) que assegure, no mínimo, 75% da capacidade de atendimento de USUÁRIOS prevista no PLANO DE OCUPAÇÃO REFERENCIAL no que se refere ao número de assentos; e
- (ii) que respeite as normas técnicas pertinentes, especialmente aquelas referentes à segurança e acessibilidade.

5. INTERVENÇÕES OBRIGATÓRIAS

Serão consideradas intervenções obrigatórias necessárias à implantação do ESPAÇO GASTRONÔMICO:

- (i) as ligações de energia elétrica (incluindo a instalação de disjuntores e tomadas de uso específico que se fizerem necessárias, conforme indicação técnica dos equipamentos que serão utilizados), de água e de esgoto necessárias ao funcionamento do ESPAÇO GASTRONÔMICO, se tecnicamente viáveis;
- (ii) instalação do *deck*.

As intervenções descritas neste item, conforme previsão da cláusula 7.8. do TERMO de PERMISSÃO DE USO, deverão ser objeto de cronograma de depreciação a ser elaborado pelo PERMISSONÁRIO e submetido à análise e aprovação do PERMITENTE.

6. DIRETRIZES DE PUBLICIDADE E COMUNICAÇÃO VISUAL

6.1. A comunicação visual e publicidade do ESPAÇO GASTRONÔMICO a ser realizada pelo PERMISSIONÁRIO no âmbito da ÁREA DA PERMISSÃO fica condicionada à apresentação de proposta de comunicação visual ao PERMITENTE e ao Departamento do Patrimônio Histórico (DPH), Conselho Municipal de Preservação do Patrimônio Histórico, Cultural e Ambiental da Cidade de São Paulo (CONPRESP) ou demais órgãos pertinentes.

6.1.1. A proposta de comunicação visual deverá conter, no mínimo, logomarca, nome e referências das peças de comunicação visual a serem instaladas na ÁREA DA PERMISSÃO e deverá ser formulada de modo a respeitar normas de proteção à paisagem urbana e de proteção ao patrimônio cultural e histórico.

6.1.2. O PERMITENTE deverá aprovar a referida proposta de comunicação visual em até 30 (trinta) dias, cabendo ao PERMISSIONÁRIO apresentá-lo em data tempestiva para garantir o correto cumprimento dos demais prazos previstos no TERMO e seus ANEXOS.

6.2. Salvo se houver óbices em razão de normas de proteção à paisagem urbana ou de proteção ao patrimônio cultural e histórico, será assegurado ao PERMISSIONÁRIO:

- (i) Instalação de 1 (um) anúncio indicativo referente ao ESPAÇO GASTRONÔMICO no EQUIPAMENTO CULTURAL, em área externa à ÁREA DE PERMISSÃO;
- (ii) Instalação de 1 (um) totem na ÁREA DA PERMISSÃO, contendo informações sobre o funcionamento e publicidade dos produtos comercializados pelo ESPAÇO GASTRONÔMICO;
- (iii) Inclusão de indicação do ESPAÇO GASTRONÔMICO em mapa(s) de serviços do equipamento, físico ou digital, se houver.

6.2.1. A confecção e instalação dos itens previstos no item 6.2 deverá ocorrer às expensas do PERMISSIONÁRIO, cabendo a este decidir se exercerá esse direito e sendo reservado ao PERMITENTE definir as configurações para instalação do anúncio indicativo previsto no subitem (i) e para substituição ou atualização do(s) mapa(s) previsto(s) no subitem (iii), ambos do item 6.2.

6.2.2. Os tótenos deverão ser instalados dentro do limite da ÁREA DE INFLUÊNCIA próxima à ÁREA DE USO OPERACIONAL e seu tamanho será padronizado com medidas de 1,60 m de altura x 40 cm de largura, com área de projeção de 0,12 m².

6.3. O PERMISSIONÁRIO poderá, ainda, apresentar ao PERMITENTE proposta de intervenções complementares de sinalização, comunicação e publicidade no âmbito do EQUIPAMENTO CULTURAL, a qualquer momento durante a vigência do TERMO.

6.4. Caso necessário e em qualquer das hipóteses previstas nesta seção, caberá ao PERMISSIONÁRIO obter aprovação expressa dos órgãos competentes de proteção à paisagem urbana e de proteção ao patrimônio cultural e histórico.

6.5. Ao término da PERMISSÃO DE USO, o PERMISSIONÁRIO deverá, às suas expensas e no prazo máximo de 15 (quinze) dias corridos:

6.5.1. Substituir todas as peças instaladas com fundamento no item 6.2; ou

6.5.2. Alternativamente, retirar ou descaracterizar o nome, logomarcas, signos e demais elementos de identificação do PERMISSIONÁRIO das peças físicas instaladas com fundamento no item 6.2.