



EDITAL DE CONCORRÊNCIA EC 010/2022/SGM-SEDP

PROCESSO SEI N° 6016.2022/0051436-1

**PARCERIA PÚBLICO-PRIVADA (PPP) NA MODALIDADE CONCESSÃO ADMINISTRATIVA
PARA A REQUALIFICAÇÃO E CONSERVAÇÃO DE UNIDADES EDUCACIONAIS DA DRE
SÃO MATEUS NA CIDADE DE SÃO PAULO**

ANEXO III DO EDITAL – MEMORIAL DESCRITIVO

SUMÁRIO

CAPÍTULO I – INTRODUÇÃO	11
1. CONTEXTO	11
CAPÍTULO II – DESCRIÇÃO DAS UNIDADES EDUCACIONAIS.....	32
1. EMEF ACHILLES DE OLIVEIRA RIBEIRO	33
2. EMEF ACLAMADO	35
3. EMEF ALCEU AMOROSO LIMA.....	37
4. EMEF ARMANDO DE SALLES OLIVEIRA	39
5. EMEF ARQUITETO VILANOVA ARTIGAS	41
6. EMEF BARTOLOMEU CAMPOS DE QUEIROS.....	43
7. EMEF BENEDITO DE JESUS BATISTA LAURINDO - PADRE BATISTA	45
8. EMEF BRASÍLIO MACHADO NETO.....	47
9. EMEF CIDADE DE OSAKA.....	49
10. EMEF CLÁUDIO MANOEL DA COSTA.....	51
11. EMEF COELHO NETO.....	53
12. EMEF DEPUTADA IVETE VARGAS.....	55
13. EMEF DEPUTADO FLORES DA CUNHA	57
14. EMEF EMÍLIO RIBAS	59
15. EMEF FAZENDA DA JUTA	61
16. EMEF FORTE DOS REIS MAGOS	63
17. EMEF HENRIQUE SOUZA FILHO - HENFIL.....	65
18. EMEF HERALDO BARBUY	67
19. EMEF IMPERATRIZ DONA AMÉLIA.....	69
20. EMEF JARDIM DAS LARANJEIRAS.....	71
21. EMEF JOAQUIM OSÓRIO DUQUE ESTRADA.....	73
22. EMEF JOSÉ LINS DO REGO	75

23.	EMEF JOSÉ MARIA WHITAKER	77
24.	EMEF JÚLIO DE GRAMMONT	79
25.	EMEF MARTIN LUTHER KING JÚNIOR	81
26.	EMEF OLIVAL COSTA	83
27.	EMEF PADRE GREGÓRIO WESTRUPP	85
28.	EMEF PARQUE BOA ESPERANÇA II	87
29.	EMEF PAULO DUARTE	89
30.	EMEF PLÍNIO DE QUEIROZ	91
31.	EMEF PROFESSOR ARLINDO CAETANO FILHO	93
32.	EMEF PROFESSOR BENEDITO MONTENEGRO	95
33.	EMEF PROFESSOR CARLOS CORREA MASCARO	97
34.	EMEF PROFESSOR FELÍCIO PAGLIUSO	99
35.	EMEF PROFESSOR GIUSEPPE TAVOLARO	101
36.	EMEF PROFESSOR HENRIQUE MELEGA	103
37.	EMEF PROFESSOR JOSE CARLOS NICOLETO - ZITO	105
38.	EMEF PROFESSOR RIVADAVIA MARQUES JUNIOR	107
39.	EMEF PROFESSOR WLADIMIR DE TOLEDO PIZA	109
40.	EMEF PROFESSORA DIRCE GENÉSIO DOS SANTOS	111
41.	EMEF PROFESSORA MARIA APARECIDA VILASBOAS	113
42.	EMEF PROFESSORA THEREZA MACIEL DE PAULA	115
43.	EMEF PROFESSORA VIRGINIA LORISA ZEITOUNIAN CAMARGO	117
44.	EMEF RODRIGO MELLO FRANCO DE ANDRADE	119
45.	EMEF RODRIGUES DE CARVALHO	121
46.	EMEF VINÍCIUS DE MORAES	123
47.	EMEFM RUBENS PAIVA	125
48.	EMEI ADEVALDO DE MORAES	127

49.	EMEI ALFREDO VOLPI	129
50.	EMEI ANTÔNIO CARLOS BRASILEIRO DE ALMEIDA JOBIM	131
51.	EMEI APARECIDA CANDIDA DOS SANTOS DE JESUS - DONA CIDICA.....	133
52.	EMEI ATAULFO ALVES.....	135
53.	EMEI BENJAMIN CONSTANT	137
54.	EMEI CARMEM MIRANDA.....	139
55.	EMEI CECÍLIA MEIRELLES	141
56.	EMEI CHARLES CHAPLIN	143
57.	EMEI CHIQUINHA GONZAGA	145
58.	EMEI CLÓVIS BEVILACQUA.....	147
59.	EMEI CONJUNTO HABITACIONAL SÃO FRANCISCO	149
60.	EMEI DANTON CASTILHO CABRAL	151
61.	EMEI DONA MARIA DE LOURDES COUTINHO TORRES	153
62.	EMEI DOUTOR ADALBERTO PANZAN.....	155
63.	EMEI DOUTOR VITAL BRAZIL	157
64.	EMEI EDER SADER	159
65.	EMEI ELIS REGINA	161
66.	EMEI FELIPE D'OLIVEIRA	163
67.	EMEI FRANCISCO ADAUTO RODRIGUES	165
68.	EMEI IGUATEMI	167
69.	EMEI JARDIM DA CONQUISTA II	169
70.	EMEI JARDIM IMPERADOR	171
71.	EMEI JARDIM PREMIANO	173
72.	EMEI JESUINA NUNES BARBOSA.....	175
73.	EMEI JOSÉ CLEMENTE PEREIRA	177
74.	EMEI JOSÉ MAURO DE VASCONCELOS	179

75.	EMEI MANOEL FIEL FILHO.....	181
76.	EMEI MARIO DE ANDRADE	183
77.	EMEF NINI DUARTE.....	185
78.	EMEI ORÍGENES LESSA.....	187
79.	EMEI PESTALOZZI.....	189
80.	EMEI PROFESSOR CARLOS HUMBERTO VOLPON	191
81.	EMEI PROFESSOR HENRIQUE RICCHETTI	193
82.	EMEI PROFESSOR JOSÉ VICENTE DA CUNHA	195
83.	EMEI PROFESSOR MANOEL DE ALVARENGA FREIRE JÚNIOR	197
84.	EMEI PROFESSORA ANTÔNIA DE OLIVEIRA MOTA DE ARAÚJO.....	199
85.	EMEI PROFESSORA CÉLIA CAMARGO PENTEADO ELIAS.....	201
86.	EMEI PROFESSORA MARIA CECILIA DEZAN ROCHA.....	203
87.	EMEI PROFESSORA PAULA CRISTINA RODRIGUES.....	205
88.	EMEI PROFESSORA RUMI OIKAWA.....	207
89.	EMEI RACHEL MESQUITA DE SALLES OLIVEIRA	209
90.	EMEI VICENTE DE CARVALHO	211
	CAPÍTULO III – DESCRIÇÃO DAS UNIDADES EDUCACIONAIS.....	213

ÍNDICE DE FIGURAS

Figura 1. Distribuição das UNIDADES EDUCACIONAIS e PRAÇAS.....	14
Figura 2. Localização da EMEF Achilles de Oliveira Ribeiro.	33
Figura 3. Localização da EMEF Aclamado.....	36
Figura 4. Localização da EMEF Amoroso Lima.	38
Figura 5. Localização da EMEF Armando de Salles Oliveira.	40
Figura 6. Localização da EMEF Arquiteto Vilanova Artigas.	42
Figura 7. Localização da EMEF Bartolomeu Campos de Queiros.	44
Figura 8. Localização da EMEF Benedito De Jesus Batista Laurindo - Padre Batista.....	46
Figura 9. Localização da EMEF Brasília Machado Neto.....	47
Figura 10. Localização da EMEF Cidade de Osaka.....	49
Figura 11. Localização da EMEF Cláudio Manoel Da Costa.	52
Figura 12. Localização da EMEF Coelho Neto.	54
Figura 13. Localização da EMEF Deputada Ivete Vargas.	56
Figura 14. Localização da EMEF Deputado Flores Da Cunha.	58
Figura 15. Localização da EMEF Emílio Ribas.	60
Figura 16. Localização da EMEF Fazenda da Juta.....	62
Figura 17. Localização da EMEF Forte dos Reis Magos.	64
Figura 18. Localização da EMEF Henrique Souza Filho - Henfil.....	66
Figura 19. Localização da EMEF Heraldo Barbuy.	68
Figura 20. Localização da EMEF Imperatriz Dona Amélia e Praça Maria de Lourdes Coutinho Rosa. 70	
Figura 21. Localização da EMEF Jardim das Laranjeiras.....	72
Figura 22. Localização da EMEF Joaquim Osório Duque Estrada.....	74
Figura 23. Localização da EMEF José Lins do Rego e Praça S. Carlos.	76
Figura 24. Localização da EMEF José Maria Whitaker.	78
Figura 25. Localização da EMEF Júlio de Grammont.....	80

Figura 26. Localização da EMEF Martin Luther King Júnior.	82
Figura 27. Localização da EMEF Olival Costa.....	84
Figura 28. Localização da EMEF Padre Gregório Westrupp.	86
Figura 29. Localização da EMEF Parque Boa Esperança II.....	88
Figura 30. Localização da EMEF Paulo Duarte.	90
Figura 31. Localização da EMEF Plínio de Queiroz.	92
Figura 32. Localização da EMEF Professor Arlindo Caetano Filho.	94
Figura 33. Localização da EMEF Professor Benedito Montenegro.	96
Figura 34. Localização da EMEF Professor Carlos Correa Mascaro.....	98
Figura 35. Localização da EMEF Professor Felício Pagliuso.....	100
Figura 36. Localização da EMEF Professor Giuseppe Tavoraro.	102
Figura 37. Localização da EMEF Professor Henrique Melega.	104
Figura 38. Localização da EMEF Professor Jose Carlos Nicoletto - Zito.....	106
Figura 39. Localização da EMEF Professor Rivadavia Marques Junior.....	108
Figura 40. Localização da EMEF Professor Wladimir de Toledo Piza.	110
Figura 41. Localização da EMEF Professora Dirce Genésio dos Santos e Praça Antônio Donizetti Risso. 112	
Figura 42. Localização da EMEF Professora Maria Aparecida Vilasboas.....	114
Figura 43. Localização da EMEF Professora Thereza Maciel de Paula.	116
Figura 44. Localização da EMEF Professora Virginia Lorisa Zeitounian Camargo.	118
Figura 45. Localização da EMEF Rodrigo Mello Franco de Andrade.	120
Figura 46. Localização da EMEF Rodrigues de Carvalho e Praça Quatro (J. Aduutora-SAP)	122
Figura 47. Localização da EMEF Vinícius de Moraes.	124
Figura 48. Localização da EMEI Rubens Paiva e Praça Claudio Bagneti.....	126
Figura 49. Localização da EMEI Aivaldo de Moraes.	128
Figura 50. Localização da EMEI Alfredo Volpi.	130
Figura 51. Localização da EMEI Antônio Carlos Brasileiro De Almeida Jobim - Tom Jobim.....	132

Figura 52. Localização da EMEI Aparecida Candida Dos Santos De Jesus - Dona Cidica.....	134
Figura 53. Localização da EMEI Ataulfo Alves.	136
Figura 54. Localização da EMEI Benjamin Constant.....	138
Figura 55. Localização da EMEI Carmem Miranda.	140
Figura 56. Localização da EMEI Cecília Meirelles.	142
Figura 57. Localização da EMEI Charles Chaplin.	144
Figura 58. Localização da EMEI Chiquinha Gonzaga.	146
Figura 59. Localização da EMEI Clóvis Bevilacqua e Praça Torquato Plaza.....	148
Figura 60. Localização da EMEI Conjunto Habitacional São Francisco.....	150
Figura 61. Localização da EMEI Danton Castilho Cabral.	152
Figura 62. Localização da EMEI Dona Maria De Lourdes Coutinho Torres.	154
Figura 63. Localização da EMEI Doutor Adalberto Panzan.	156
Figura 64. Localização da EMEI Vital Brazil.	158
Figura 65. Localização da EMEI Eder Sader.....	160
Figura 66. Localização da EMEI Elis Regina.	162
Figura 67. Localização da EMEI Felipe D'Oliveira.....	164
Figura 68. Localização da EMEI Francisco Adauto Rodrigues.	166
Figura 69. Localização da EMEI Iguatemi e Praça Oslei Francisco Borges	168
Figura 70. Localização da EMEI Jardim da Conquista II.....	170
Figura 71. Localização da EMEI Jardim Imperador.....	172
Figura 72. Localização da EMEI Jardim Premiano.	174
Figura 73. Localização da EMEI Jesuina Nunes Barbosa.	176
Figura 74. Localização da EMEI José Clemente Pereira.	178
Figura 75. Localização da EMEI Mauro de Vasconcelos.....	180
Figura 76. Localização da EMEI Manoel Fiel Filho.....	182
Figura 77. Localização da EMEI Mario de Andrade.....	184

Figura 78. Localização da EMEI Nini Duarte.....	186
Figura 79. Localização da EMEI Orígenes Lessa.	188
Figura 80. Localização da EMEI Pestalozzi.....	190
Figura 81. Localização da EMEI Professor Carlos Humberto Volpon.	192
Figura 82. Localização da EMEI Professor Henrique Ricchetti.	194
Figura 83. Localização da EMEI Professor José Vicente da Cunha.	196
Figura 84. Localização da EMEI Professor Manoel de Alvarenga Freire Júnior.....	198
Figura 85. Localização da EMEI Professora Antônia de Oliveira Mota de Araújo.	200
Figura 86. Localização da EMEI Professora Célia Camargo Penteado Elias e Praça Frei Tito. ..	202
Figura 87. Localização da EMEI Professora Maria Cecilia Dezan Rocha e Praça Lauro Jose Masserani.	204
Figura 88. Localização da EMEI Professora Paula Cristina Rodrigues.	206
Figura 89. Localização da EMEI Professora Rumi Oikawa.	208
Figura 90. Localização da EMEI Rachel Mesquita de Salles Oliveira.	210
Figura 91. Localização da EMEI Vicente de Carvalho.	212

ÍNDICE DE TABELAS

Tabela 1. Localização das Unidades Educacionais	15
Tabela 2. Informações das Unidades Educacionais e Quantidade de Ambientes Físicos.....	214

APÊNDICES

APÊNDICE I – DELIMITAÇÃO DA ÁREA DE CONCESSÃO DAS UNIDADES EDUCACIONAIS

ATENÇÃO! As informações contidas neste documento são apenas referenciais e não vinculantes. Cabe ao interessado o levantamento das informações e documentos, inclusive realização de visitas técnicas, responsabilizando-se, ainda, pelos custos e despesas referentes às providências necessárias para elaboração de suas Propostas Comerciais.

CAPÍTULO I – INTRODUÇÃO

1. CONTEXTO

O presente ANEXO tem como objetivo apresentar dados sobre o contexto no qual as UNIDADES EDUCACIONAIS selecionadas para esta CONCESSÃO estão implantadas no Município de São Paulo.

Os dados aqui reunidos são referenciais e possuem caráter informativo, e não exigem as LICITANTES de realizarem consultas formais à Administração Pública Municipal, no caso de eventuais divergências entre os dados deste anexo e outras fontes de informação.

Para fins de análise, foram levantadas informações básicas sobre demografia e oferta de equipamentos públicos no entorno das UNIDADES EDUCACIONAIS. Para a análise que esse ANEXO se propõe, foi considerado como entorno um raio de 1 km (um quilômetro) das UNIDADES EDUCACIONAIS, realizada a ponderação sobre as temáticas de análise que são relevantes para o entendimento do território em que as escolas estão inseridas.

Os levantamentos têm como fonte dos dados demográficos do Censo de 2010 (Instituto Brasileiro de Geografia Estatística - IBGE), predominância de uso do solo (Cadastro Territorial Predial de Conservação e Limpeza - TPCL) e ocupação das favelas (SEHAB, 2019). Está presente também uma análise sobre acessos por meio de transporte público às escolas, considerando dados sobre a localização de pontos de ônibus e as linhas de ônibus (São Paulo Transporte - SPTRANS, 2021) que operam nas proximidades do endereço das escolas. Além dessas informações, há uma contextualização sobre os principais equipamentos públicos localizados no entorno de cada escola selecionada. Para os dados que utilizam os setores censitários como unidade territorial, o raio de 1 km (um quilômetro) foi utilizado como referência para selecionar os setores interseccionados e internos ao raio de abrangência da escola.

Foram selecionadas para esta CONCESSÃO, 90 UNIDADES EDUCACIONAIS localizadas na DRE São Mateus sendo, 46 (quarenta e seis) EMEFs, 1 (uma) EMEFM e 43 (quarenta e três) EMEIs, além da inclusão de 12 (doze) PRAÇAS INTEGRADAS que estão no entorno imediato ou estritamente próximas ao edifício escolar, conforme análise de viabilidade que considerou: (i) praças dentro de um raio de até 400 (quatrocentos) metros de distância das escolas; e (ii) possibilidade de realização de mobilidade a pé entre a escola e a praça.

A inserção de PRAÇAS INTEGRADAS no projeto parte da diretriz de integração das UNIDADES EDUCACIONAIS com equipamentos públicos do entorno, com o objetivo de efetivar a escola como eixo do fazer pedagógico a partir da integração com espaços promotores de aprendizagem.

A Diretoria Regional de Ensino (DRE) de São Mateus está localizada na zona leste de São Paulo e é composta por 4 (quatro) distritos: Iguatemi, São Mateus, São Rafael e Sapopemba. A região que compõe a DRE fica a aproximadamente 20 km (vinte quilômetros) da região central do município e apresenta uma média de aproximadamente 402,30 (quatrocentos e dois vírgula trinta) hab/ha, com uma estimativa de 740.269 (setecentos e quarenta mil e duzentos e sessenta e nove) habitantes e uma proporção de 25,16 % (vinte e cinco vírgula dezesseis por cento) dessa população em vulnerabilidade social¹. De acordo com dados da Rede Nossa São Paulo, a renda média dos distritos da DRE São Mateus é de R\$ 2.200 (dois mil e duzentos) por habitante², em contraste ao distrito do Morumbi, localizado na zona oeste de São Paulo, que apresenta renda média de até R\$ 14.000 (quatorze mil) por habitante.

Cabe ressaltar que, aspectos variados como moradias em áreas sem infraestrutura, saneamento básico ou eletricidade, aliados aos aspectos populacionais e sociais, como densidade demográfica, rendimento médio e vulnerabilidade social, tornaram a zona leste em uma das regiões mais periféricas da cidade, concentrando uma das menores renda média familiar e, também, mais precisamente nos distritos que compõe a DRE São Mateus, há carência de equipamentos públicos focados em esporte, cultura e lazer.

De acordo com dados do Mapa da Desigualdade de 2021, elaborado pela Rede Nossa São Paulo, na DRE São Mateus, há cerca de 0,53 cinemas e teatros para cada 100 mil habitantes com uma média de 0,06 assentos³ por habitante, em contraste ao distrito da Barra Funda, localizado na zona oeste de São Paulo, que apresenta cerca de 2,3 assentos por habitante, apresentando, sozinho, aproximadamente 4 vezes mais assentos em um único distrito que em todos os distritos da DRE São Mateus juntos.

¹ Porcentagem em relação a soma da população representativa no Índice Paulista de Vulnerabilidade Social 5 e 6 e o total de população absoluta.

² Dados de acordo com o Mapa da Desigualdade de 2021, elaborado pela Rede Nossa São Paulo. Disponível em: [Campanhas - Rede Nossa São Paulo \(nossasaopaulo.org.br\)](https://nossasaopaulo.org.br).

³ Considera-se o número de assentos em casas de Teatro, Cinemas e Shows.



Além de indicar dificuldades no acesso aos equipamentos de cultura e lazer, a carência destes equipamentos juntamente a quantidade significativa de favelas, cerca de 89 (oitenta e nove) favelas, com uma estimativa de 30.336 (trinta mil e trezentos e trinta e seis) domicílios, indicam a fragilidade e precarização do tecido urbano e prenuncia a vulnerabilidade social nos distritos da DRE.

A distribuição das 90 UNIDADES EDUCACIONAIS e 12 PRAÇAS INTEGRADAS nos Distritos da DRE São Mateus segue conforme apresentado na Figura 1, a seguir:

Figura 1. Distribuição das Unidades Educacionais e Praças

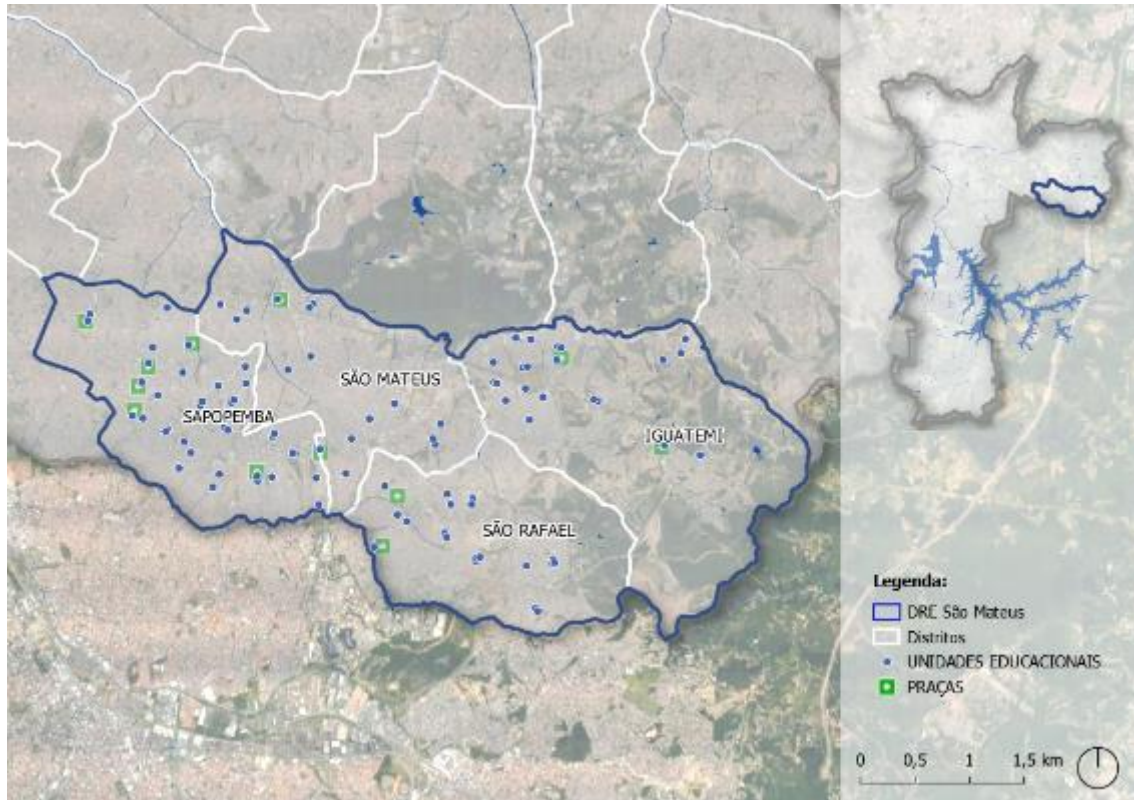

Elaboração: SP Parcerias. Base Cartográfica e dados: Mapa Digital da Cidade – Geosampa

- Distrito Iguatemi: 20 (vinte) escolas, sendo 13 (treze) EMEFs e 6 (seis) EMEIs;
- Distrito São Mateus: 15 (quinze) escolas, sendo 7 (sete) EMEFs e 8 (oito) EMEIs;
- Distrito São Rafael: 19 (dezenove) escolas, sendo 8 (oito) EMEFs e 11 (onze) EMEIs; e
- Distrito Sapopemba: 36 (trinta e seis) escolas, sendo 18 (dezoito) EMEFs, 1 (uma) EMEFM e 17 (dezesete) EMEIs.

O quadro a seguir é composto por informações acerca das UNIDADES EDUCACIONAIS e suas PRAÇAS integradas - quando houver, com indicação dos seus respectivos endereços.



Tabela 1. Localização das Unidades Educacionais

LOCALIZAÇÃO DAS UNIDADES EDUCACIONAIS										
DISTRITO	TIPO	NOMES	ENDEREÇO	Nº	BAIRRO	CEP	LATITUDE	LONGITUDE	PRAÇA INTEGRADA	DISTÂNCIA - ESCOLA/ PRAÇA (M)
SAO MATEUS	EMEF	ACHILLES DE OLIVEIRA RIBEIRO, DES.	RUA SAO JOAO DO PARAISO	57	JARDIM IMPERADOR	3934000	-23589523	-46497903		
IGUATEMI	EMEF	ACLAMADO	RUA CURUMATIM	390	PARQUE BOA ESPERANCA	8341240	-23602469	-46449018		
SAO RAFAEL	EMEF	ALCEU AMOROSO LIMA	RUA CARMEM TORTOLA	26	CONJ PROMORAR RIO CLARO	8395330	-23621142	-46457605		
SAO MATEUS	EMEF	AMELIA, IMP. DA.	AVENIDA TENENTE LAURO SODRE	235	JARDIM SANTA ADELIA	3974050	-23612801	-46485137	MARIA DE LOURDES COUTINHO ROSA	91,46
SAOPEMBA	EMEF	ARLINDO CAETANO FILHO, PROF.	RUA PALMEIRA BACABA	39	JARDIM ELBA	3980050	-23615571	-46510166		
SAOPEMBA	EMEF	ARMANDO DE SALLES OLIVEIRA	RUA MILTON DA CRUZ	659	JARDIM PLANALTO	3983080	-23609392	-46512450		

Tabela 1. Localização das Unidades Educacionais

LOCALIZAÇÃO DAS UNIDADES EDUCACIONAIS										
DISTRITO	TIPO	NOMES	ENDEREÇO	Nº	BAIRRO	CEP	LATITUDE	LONGITUDE	PRAÇA INTEGRADA	DISTÂNCIA - ESCOLA/ PRAÇA (M)
SAPOPEMBA	EMEF	BARTOLO MEU CAMPOS DE QUEIROS	AVENIDA ARQUITETO VILANOVA ARTIGAS	1471	CONJUNTO HABITACIONAL TEOTONIO VILELA	3928240	-23601954	-46503092		
SAPOPEMBA	EMEF	BENEDITO DE JESUS BATISTA LAURINDO - PE BATISTA	RUA ALFONSO FERRABOSCO	231	PARQUE DOS BANCÁRIOS	3923085	-23589161	-46512290		
IGUATEMI	EMEF	BENEDITO MONTENEGRO, PROF.	AVENIDA RAGUEB CHOIFI	4046	JARDIM TRÊS MARIAS	8375000	-23595073	-46447242		
SAPOPEMBA	EMEF	BRASILIO MACHADO NETO	RUA ALMIRANTE OTACILIO CUNHA	325	PARQUE SANTA MADALENA	3982190	-23613113	-46508092		
IGUATEMI	EMEF	CARLOS CORREA MASCARO, PROF.	TRAVESSA SALVE A MOCIDADE	932	JARDIM DA CONQUISTA	8343320	-23604571	-46444959		

Tabela 1. Localização das Unidades Educacionais

LOCALIZAÇÃO DAS UNIDADES EDUCACIONAIS										
DISTRITO	TIPO	NOMES	ENDEREÇO	Nº	BAIRRO	CEP	LATITUDE	LONGITUDE	PRAÇA INTEGRADA	DISTÂNCIA - ESCOLA/ PRAÇA (M)
SAO RAFAEL	EMEF	CIDADE DE OSAKA	AVENIDA BARONESA DE MURITIBA	55	PARQUE SAO RAFAEL	8311080	-23623774	-46471322		
SAO RAFAEL	EMEF	CLAUDIO MANOEL DA COSTA	AVENIDA RODOLFO PIRANI	224	JARDIM RODOLFO PIRANI	8310000	-23626997	-46462703		
IGUATEMI	EMEF	COELHO NETO	RUA DIOGO GARCIA	128	PARQUE BOA ESPERANCA	8370030	-23598777	-46453876		
IGUATEMI	EMEF	DIRCE GENESIO DOS SANTOS, PROFA	RUA OSCAR MULLER	135	JARDIM IGUATEMI	8380200	-23598677	-46442445	ANTONIO DONIZETTI RISSO	117,67
SAOPEMBA	EMEF	EMILIO RIBAS	RUA JOSE JOAQUIM	302	JARDIM AMARO	3272000	-23601469	-46517058	EUGENIO AQUINO PASQUALI	98,38
SAOPEMBA	EMEF	FAZENDA DA JUTA	RUA LUCAS LOSSIUS	95	JARDIM SANTA ADÉLIA	3974100	-23621948	-46485373		
IGUATEMI	EMEF	FELICIO PAGLIUSO , PROF.	RUA ABNER RIBEIRO BORGES	224	JARDIM ROSELI	8380045	-23596295	-46441596		
SAOPEMBA	EMEF	FLORES	RUA	1663	JARDIM	3918000	-23595981	-46515024		

Tabela 1. Localização das Unidades Educacionais

LOCALIZAÇÃO DAS UNIDADES EDUCACIONAIS										
DISTRITO	TIPO	NOMES	ENDEREÇO	Nº	BAIRRO	CEP	LATITUDE	LONGITUDE	PRAÇA INTEGRADA	DISTÂNCIA - ESCOLA/ PRAÇA (M)
		DA CUNHA, DEP.	GENERAL PORFIRIO DA PAZ		GRIMALDI					
SAO RAFAEL	EMEF	FORTE DOS REIS MAGOS	RUA FORTE DOS REIS MAGOS	46	JARDIM RODOLFO PIRANI	8310430	-23622679	-46460849		
SAOPEMBA	EMEF	GIUSEPPE TAVOLARO, PROF	RUA ALEXANDRE GROPPALI	147	FAZENDA DA JUTA	3977414	-23613483	-46489323		
SAOPEMBA	EMEF	GREGORIO WESTRUP P, PE.	RUA ESQUIVEL NAVARRO	10	CONJUNTO HABITACIONAL TEOTONIO VILELA	3928130	-23604612	-46506202		
SAOPEMBA	EMEF	HENRIQUE MELEGA, PROF.	RUA CHIQUINHA GONZAGA	349	VILA PRIMAVERA	3389050	-23589905	-46526049		
IGUATEMI	EMEF	HENRIQUE SOUZA FILHO - HENFIL	RUA ÉRICO SEMER	S/N	JARDIM MARILU	8371400	-23598559	-46423164		
SAOPEMBA	EMEF	HERALDO	RUA	86	JARDIM	3978000	-23616763	-46502900		



Tabela 1. Localização das Unidades Educacionais

LOCALIZAÇÃO DAS UNIDADES EDUCACIONAIS										
DISTRITO	TIPO	NOMES	ENDEREÇO	Nº	BAIRRO	CEP	LATITUDE	LONGITUDE	PRAÇA INTEGRADA	DISTÂNCIA - ESCOLA/PRAÇA (M)
		BARBUY	CRISTOVAO DE VASCONCELOS		ADUTORA					
SAPOPEMBA	EMEF	IVETE VARGAS, DEP.	RUA CARLO CLAUSETTI	300	COHAB TEOTONIO VILELA	3928220	-23604612	-46500419		
IGUATEMI	EMEF	JARDIM DAS LARANJEIRAS	RUA LUISA SARAZIM	139	JARDIM BANDEIRANTE	8372100	-23605043	-46435664		
IGUATEMI	EMEF	JOAQUIM OSORIO DUQUE ESTRADA	RUA PRIMO BAUDINI	441	JARDIM AUGUSTO	8371120	-23599475	-46447692		
SAO RAFAEL	EMEF	JOSE CARLOS NICOLETO - ZITO, PROFESSOR	RUA BANDEIRA DE ARACAMBI	707	JARDIM RODOLFO PIRANI	8310010	-23631023	-46457213		
SAO MATEUS	EMEF	JOSE LINS DO REGO	RUA AUGUSTO	54	JARDIM NOVE DE	3947030	-23587653	-46492467	S CARLOS	60,04

Tabela 1. Localização das Unidades Educacionais

LOCALIZAÇÃO DAS UNIDADES EDUCACIONAIS										
DISTRITO	TIPO	NOMES	ENDEREÇO	Nº	BAIRRO	CEP	LATITUDE	LONGITUDE	PRAÇA INTEGRADA	DISTÂNCIA - ESCOLA/ PRAÇA (M)
			FERREIRA RAMOS		JULHO					
SAO MATEUS	EMEF	JOSE MARIA WHITAKER	AVENIDA SATELITE	688	CIDADE SATELITE SANTA BARBARA	8330480	-23611316	-46464997		
SAO RAFAEL	EMEF	JULIO DE GRAMMONTE	TRAVESSA MEIRI	73	JARDIM RODOLFO PIRANI	8311560	-23631709	-46457293		
SAO RAFAEL	EMEF	MARIA APARECIDA VILASBOAS, PROFA.	RUA DOS LIRIOS	2	PARQUE DAS FLORES	8391280	-23639636	-46446497		
IGUATEMI	EMEF	MARTIN LUTHER KING JR	AVENIDA DO PROGRESSO	100	JARDIM MARILU	8371410	-23595238	-46419237		
SAOPEMBA	EMEF	OLIVAL COSTA	AVENIDA JOAO RODRIGUES RUIZ	248	JD SAOPEMBA	3975110	-23610661	-46493535		
IGUATEMI	EMEF	PARQUE BOA	RUA FRANCISCO	S/N	PARQUE BOA ESPERANCA	8341000	-23604910	-46451662		

Tabela 1. Localização das Unidades Educacionais

LOCALIZAÇÃO DAS UNIDADES EDUCACIONAIS										
DISTRITO	TIPO	NOMES	ENDEREÇO	Nº	BAIRRO	CEP	LATITUDE	LONGITUDE	PRAÇA INTEGRADA	DISTÂNCIA - ESCOLA/PRAÇA (M)
		ESPERANCA II	DE MELO PALHETA							
SAOPEMBA	EMEF	PAULO DUARTE	AVENIDA ARQUITETO VILANOVA ARTIGAS	583	CONJUNTO HABITACIONAL TEOTONIO VILELA	3928240	-23609476	-46501606		
IGUATEMI	EMEF	PLINIO DE QUEIROZ	RUA MANUEL HENRIQUES DE PAIVA	S/N	PARQUE BOA ESPERANCA	8410080	-23602102	-46453208		
SAO MATEUS	EMEF	RIVADAVIA MARQUES JUNIOR, PROF.	RUA DOUTOR PAULO QUEIROZ	955	JARDIM NOVE DE JULHO	3951090	-23588803	-46486101		
SAO MATEUS	EMEF	RODRIGO MELLO FRANCO DE ANDRADE	AVENIDA JOSÉ VELHO BARRETO	371	PARQUE COLONIAL	3968080	-23605466	-46471567		

Tabela 1. Localização das Unidades Educacionais

LOCALIZAÇÃO DAS UNIDADES EDUCACIONAIS										
DISTRITO	TIPO	NOMES	ENDEREÇO	Nº	BAIRRO	CEP	LATITUDE	LONGITUDE	PRAÇA INTEGRADA	DISTÂNCIA - ESCOLA/ PRAÇA (M)
SAOPEMBA	EMEF	RODRIGUES DE CARVALHO	RUA SARGENTO EDGARD LOURENCO PINTO	40	COHAB MARECHAL MASCARENHAS DE MORAIS	3977180	-23616884	-46496421	QUATRO (J. ADUTORA-SAP)	44,68
SAO RAFAEL	EMEF	THEREZA MACIEL DE PAULA PROFA.	RUA JORGE CARLOS DE ALMEIDA	66	JARDIM SANTO ANDRÉ	8390355	-23630846	-46443374		
SAOPEMBA	EMEF	VILANOVA ARTIGAS, ARQ.	RUA GUARANTA	S/N	PARQUE DOS BANCARIOS	3924120	-23599667	-46509521		
SAOPEMBA	EMEF	VINICIUS DE MORAES	RUA BRAS PIRES	345	JARDIM TIETE	3943090	-23598948	-46498352		
SAO MATEUS	EMEF	VIRGINIA LORISA ZEITOUNIAN CAMARGO, PROFA	RUA TRITÃO	S/N	CIDADE SATÉLITE SANTA BÁRBARA	8340160	-23608818	-46463206		
IGUATEMI	EMEF	WLADIMI	RUA	73	RECANTO	8381855	-23614551	-46416743		

Tabela 1. Localização das Unidades Educacionais

LOCALIZAÇÃO DAS UNIDADES EDUCACIONAIS										
DISTRITO	TIPO	NOMES	ENDEREÇO	Nº	BAIRRO	CEP	LATITUDE	LONGITUDE	PRAÇA INTEGRADA	DISTÂNCIA - ESCOLA/ PRAÇA (M)
		R DE TOLEDO PIZA, PREF.	GIOVANNI MOSEL		VERDE DO SOL					
SAPOPEMBA	EMEF M	RUBENS PAIVA	RUA DOS NAVEGADORES	91	JARDIM ANGELA	3985120	-23606662	-46518806	Praça lindeira – EMEFM Rubens Paiva	58,00
IGUATEMI	EMEI	ADALBERTO PANZAN, DR.	RUA LUÍSA SARAZIM	29	JARDIM BANDEIRANTE SAO RAFAEL	8372100	-23605331	-46435008		
SAPOPEMBA	EMEI	ADEVALDO DE MORAES	RUA ORESTE DAMOLIN	791	CONJUNTO PROMORAR SAPOPEMBA	3927360	-23601846	-46498323		
SAPOPEMBA	EMEI	ALFREDO VOLPI	RUA GEORGE BEKESY	16	FAZENDA DA JUTA	3977015	-23617601	-46485878		
SAO RAFAEL	EMEI	ANTONIA DE OLIVEIRA MOTA DE ARAUJO,	RUA CINIRA POLONIO	1	CONJ PROMORAR RIO CLARO	8395320	-23622443	-46457967		

Tabela 1. Localização das Unidades Educacionais

LOCALIZAÇÃO DAS UNIDADES EDUCACIONAIS										
DISTRITO	TIPO	NOMES	ENDEREÇO	Nº	BAIRRO	CEP	LATITUDE	LONGITUDE	PRAÇA INTEGRADA	DISTÂNCIA - ESCOLA/PRAÇA (M)
		PROFA.								
SAOPEMBA	EMEI	ANTONIO CARLOS BRASILEIRO DE ALMEIDA JOBIM - TOM JOBIM	RUA GIOVANNI ALBERONI	132	VILA CARDOSO FRANCO	3978060	-23618891	-46504406		
SAOPEMBA	EMEI	APARECIDA CANDIDA DOS SANTOS DE JESUS - DONA CIDICA	RUA ALEXANDRE GROPPALI	179	FAZENDA DA JUTA	3977414	-23613513	-46489987		
SAO MATEUS	EMEI	ATAULFO ALVES	RUA CACHOEIRA DE MINAS	172	JARDIM SANTA ADÉLIA	3973050	-23616995	-46480483		
SAOPEMBA	EMEI	BENJAMIN	ESTRADA CASA	431	VILA CUNHA BUENO	3260000	-23603859	-46513967		

Tabela 1. Localização das Unidades Educacionais

LOCALIZAÇÃO DAS UNIDADES EDUCACIONAIS										
DISTRITO	TIPO	NOMES	ENDEREÇO	Nº	BAIRRO	CEP	LATITUDE	LONGITUDE	PRAÇA INTEGRADA	DISTÂNCIA - ESCOLA/PRAÇA (M)
		CONSTANT	GRANDE							
SAOPEMBA	EMEI	CARLOS HUMBERTO VOLPON, PROF.	RUA SARGENTO LUIS RODRIGUES FILHO	191	COHAB MARECHAL MASCARENHAS DE MORAIS	3977360	-23617561	-46496496		
SAO RAFAEL	EMEI	CARMEM MIRANDA	RUA MIGUEL FERREIRA DE MELO	10	JARDIM SANTO ANDRE	8390000	-23631480	-46443251		
SAO MATEUS	EMEI	CECILIA MEIRELLES	RUA DOUTOR PAULO QUEIROZ	987	JARDIM NOVE DE JULHO	3951090	-23589321	-46486667		
SAO RAFAEL	EMEI	CELIA CAMARGO PENTEADO ELIAS, PROFA.	RUA JOSE VIEIRA DO RIO	257	PARQUE SAO RAFAEL	8320120	-23629017	-46475580	FREI TITO	162,60
SAOPEMBA	EMEI	CHARLES CHAPLIN	RUA ESQUIVEL NAVARRO	463	CONJUNTO HABITACIONAL	3928130	-23605457	-46506492		

Tabela 1. Localização das Unidades Educacionais

LOCALIZAÇÃO DAS UNIDADES EDUCACIONAIS										
DISTRITO	TIPO	NOMES	ENDEREÇO	Nº	BAIRRO	CEP	LATITUDE	LONGITUDE	PRAÇA INTEGRADA	DISTÂNCIA - ESCOLA/ PRAÇA (M)
					TEOTONIO VILELA					
SAOPEMBA	EMEI	CHIQUINH A GONZAGA	RUA CARLO CLAUSETTI	298	CONJ PROMORAR SAOPEMBA	3928220	-23604965	-46500952		
SAOPEMBA	EMEI	CLOVIS BEVILACQUA	RUA JOSE DE QUEIROZ MATOS	190	JARDIM GRIMALDI	3922040	-23598262	-46515676	TORQUATO PLAZA	61,35
SAO RAFAEL	EMEI	CONJ. HABITACIONAL SAO FRANCISCO	TRAVESSA CORUJA DO CAMPO	100	JARDIM RODOLFO PIRANI	8311410	-23631483	-46456736		
SAOPEMBA	EMEI	DANTON CASTILHO CABRAL	RUA SILVESTRO SILVESTRI	319	JARDIM ANGELA ZONA LESTE	3985000	-23607429	-46516915		
SAOPEMBA	EMEI	EDER SADER	RUA SARGENTO HERMINIO AURELIO SAMPAIO	477	COHAB MARECHAL MASCARENHAS DE MORAIS	3977220	-23617291	-46493786		
SAO MATEUS	EMEI	ELIS REGINA	RUA ERNESTO	340	CIDADE SÃO MATEUS	3963100	-23611117	-46479426		

Tabela 1. Localização das Unidades Educacionais

LOCALIZAÇÃO DAS UNIDADES EDUCACIONAIS										
DISTRITO	TIPO	NOMES	ENDEREÇO	Nº	BAIRRO	CEP	LATITUDE	LONGITUDE	PRAÇA INTEGRADA	DISTÂNCIA - ESCOLA/PRAÇA (M)
			MANOGRASSO							
IGUATEMI	EMEI	FELIPE DOLIVEIRA	RUA ANTÔNIO PAVÃO	5	PARQUE BOA ESPERANCA	8341070	-23602013	-46453646		
IGUATEMI	EMEI	FRANCISCO ADAUTO RODRIGUES	RUA AGUARICO	5	JARDIM HELENA	8371150	-23599555	-46448377		
SAO MATEUS	EMEI	HENRIQUE RICCHETTI, PROF.	RUA NEBULOSAS	156	JARDIM SANTA BÁBARA	8330430	-23612132	-46464317		
IGUATEMI	EMEI	IGUATEMI	RUA TAURO	S/N	TERCEIRA DIVISAO	8381770	-23612734	-46423118	OSLEI FRANCISCO BORGES	66,58
IGUATEMI	EMEI	JARDIM DA CONQUISTA II	TRAVESSA JAMBALAYA	49	JARDIM DA CONQUISTA	8344220	-23608404	-46447406		
SAO MATEUS	EMEI	JARDIM IMPERAD	RUA EUGENOPOLI	S/N	JARDIM IMPERADOR	3934090	-23588578	-46502697		

Tabela 1. Localização das Unidades Educacionais

LOCALIZAÇÃO DAS UNIDADES EDUCACIONAIS										
DISTRITO	TIPO	NOMES	ENDEREÇO	Nº	BAIRRO	CEP	LATITUDE	LONGITUDE	PRAÇA INTEGRADA	DISTÂNCIA - ESCOLA/PRAÇA (M)
		OR	S							
IGUATEMI	EMEI	JARDIM PREMIAN O	AVENIDA DO PROGRESSO	150	JARDIM MARILU	8371410	-23595232	-46419083		
SAO MATEUS	EMEI	JESUINA NUNES BARBOSA	RUA EMBAIXADO R ILDEFONSO FALCAO	157	CIDADE SAO MATEUS	3964020	-23607867	-46476082		
SAOPEMBA	EMEI	JOSE CLEMENT E PEREIRA	AVENIDA DOUTOR PAULO COLOMBO P DE QUEIROZ	320	PARQUE SANTA MADALENA	3982130	-23611404	-46509527		
SAO MATEUS	EMEI	JOSE MAURO DE VASCONC ELOS	RUA JOSINO MENDES ALVARENGA FREIRE	341	JARDIM TIETE	3945080	-23599573	-46490650		
SAO MATEUS	EMEI	JOSE VICENTE DA CUNHA, PROF.	RUA SÃO JOÃO DO PARAÍSO	281	JARDIM IMPERADOR ZONA LESTE	3934000	-23591116	-46499705		

Tabela 1. Localização das Unidades Educacionais

LOCALIZAÇÃO DAS UNIDADES EDUCACIONAIS										
DISTRITO	TIPO	NOMES	ENDEREÇO	Nº	BAIRRO	CEP	LATITUDE	LONGITUDE	PRAÇA INTEGRADA	DISTÂNCIA - ESCOLA/PRAÇA (M)
SAO RAFAEL	EMEI	MANOEL DE ALVARENGA FREIRE JUNIOR PROF	RUA ELSA MORANTE	58	JARDIM SÃO FRANCISCO	8390324	-23632458	-46448212		
SAO RAFAEL	EMEI	MANOEL FIEL FILHO	RUA DOUTOR ARISTIDES RICARDO	297	PARQUE SAO RAFAEL	8311270	-23624858	-46469605		
SAOPEMBA	EMEI	MARIA CECILIA DEZAN ROCHA, PROFA.	RUA ADAUTO FERNANDES DE ANDRADE	154	PARQUE DOS BANCARIOS	3923070	-23595259	-46508676	PDE LAURO JOSE MASSERANI	76,59
SAO RAFAEL	EMEI	MARIA DE LOURDES COUTINHO TORRES, DA.	RUA BARTOLOMEU GONCALVES	45	VILA ESTER	8330240	-23620439	-46462272		
SAO RAFAEL	EMEI	MARIO DE ANDRADE	AVENIDA SARGENTO	511	JARDIM VERA CRUZ	8310580	-23619092	-46473471	TIA CIDA	295,42

Tabela 1. Localização das Unidades Educacionais

LOCALIZAÇÃO DAS UNIDADES EDUCACIONAIS										
DISTRITO	TIPO	NOMES	ENDEREÇO	Nº	BAIRRO	CEP	LATITUDE	LONGITUDE	PRAÇA INTEGRADA	DISTÂNCIA - ESCOLA/PRAÇA (M)
			IRACITAN COIMBRA							
SAPOPEMBA	EMEI	NINI DUARTE	RUA ESQUIVEL NAVARRO	180	COHAB TEOTONIO VILELA	3928130	-23608769	-46502154		
SAPOPEMBA	EMEI	ORIGENES LESSA	AVENIDA EGIDIO MARTINS	S/N	VILA PRIMAVERA	3390010	-23591121	-46526495	LUIZ GONZAGA NASCIMENTO JUNIOR	47,13
SAO RAFAEL	EMEI	PAULA CRISTINA RODRIGUES, PROFA	RUA JORGE CARLOS DE ALMEIDA	66	JARDIM SANTO ANDRÉ	8390355	-23634128	-46440981		
IGUATEMI	EMEI	PESTALOZZI	RUA ABNER RIBEIRO BORGES	154	JARDIM ROSELI	8380045	-23596133	-46442033		
SAPOPEMBA	EMEI	RACHEL MESQUITA DE SALLES OLIVEIRA	RUA MILTON DA CRUZ	585	JARDIM PLANALTO	3983080	-23609663	-46512814		
SAO RAFAEL	EMEI	RUMI OIKAWA,	RUA DOS LIRIOS	10	PARQUE DAS FLORES	8391280	-23640003	-46446228		

Tabela 1. Localização das Unidades Educacionais

LOCALIZAÇÃO DAS UNIDADES EDUCACIONAIS										
DISTRITO	TIPO	NOMES	ENDEREÇO	Nº	BAIRRO	CEP	LATITUDE	LONGITUDE	PRAÇA INTEGRADA	DISTÂNCIA - ESCOLA/ PRAÇA (M)
		PROFA								
SAOPEMBA	EMEI	VICENTE DE CARVALHO	RUA VICTORIA MARCONATO ZONTA	60	JARDIM SAOPEMBA	3975090	-23610152	-46493197		
SAO RAFAEL	EMEI	VITAL BRAZIL, DR.	AVENIDA RODOLFO PIRANI	320	JARDIM RODOLFO PIRANI	8310000	-23627545	-46462552		

Elaboração: SP Parcerias.



CAPÍTULO II – DESCRIÇÃO DAS UNIDADES EDUCACIONAIS

No CAPÍTULO II deste ANEXO é apresentada uma descrição da área envoltória de cada UNIDADE EDUCACIONAL para fins de embasamento sobre o contexto urbano no qual as escolas estão inseridas.

1. EMEF ACHILLES DE OLIVEIRA RIBEIRO

A EMEF Achilles de Oliveira Ribeiro está localizada no bairro Jardim Imperador, integrante da Subprefeitura de São Mateus e Distrito São Mateus. A EMEF está localizada em uma área que apresenta uma média de aproximadamente 1.097,00 (mil e noventa e sete) hab/ha, com uma estimativa de 61.907 (sessenta e um mil novecentos e sete) habitantes e uma proporção de 8,00% (oito por cento) dessa população em vulnerabilidade social. As tipologias de uso do solo no entorno da escola são de 0,80% Escolas; 45,10% Residencial Horizontal de Baixo Padrão e 16,40% Residencial Horizontal Médio/Alto Padrão; 2,50% Residencial Vertical de Baixo Padrão e 2,50% Residencial Vertical Médio/Alto Padrão; 9,10% Residencial e Comércio/Serviços e 3,80% Residencial e Indústria/Armazéns; 3,40% Comércio/Serviços e Indústria/Armazéns, 1,10% Indústria e Armazéns e 6,90% Comércio e Serviços; 4,40% Terrenos Vagos, 2,00% Sem Informação, 1,10% Sem Predominância; 0,10% Outros. Segundo levantamento da SEHAB, na área envoltória da escola existe(m) 1 (um) favela(s) com cerca de 17 (dezesete) domicílios. O acesso por transporte público se dá por 30 (trinta) linhas de ônibus, com o ponto de ônibus mais próximo localizado a cerca de 143 (cento e quarenta e três) metros da escola. No entorno da UNIDADE EDUCACIONAL existe(m) 9 (nove) equipamento(s) público(s)⁴, sendo: 4 (quatro) Centro(s) de Desenvolvimento Social e Produtivo para Adolescentes, Jovens e Adultos - CEDESP; 5 (cinco) Centro para Crianças e Adolescentes - CCA;

Figura 2. Localização da EMEF Achilles de Oliveira Ribeiro.

⁴ Considera-se como equipamentos públicos do entorno das ÁREAS DE CONCESSÃO deste presente ANEXO: Bibliotecas, Teatros, Museus, Espaços Culturais, Clubes de Comunidade (CDC), Equipamentos de Assistência Social, Unidades Básicas de Saúde (UBS), Centros Especializados em Reabilitação, Hospitais e Telecentros.

2. EMEF ACLAMADO

A EMEF Aclamado está localizada no bairro Parque Boa Esperança, integrante da Subprefeitura de São Mateus e Distrito Iguatemi. A EMEF está localizada em uma área que apresenta uma média de aproximadamente 1.133,00 (mil cento e trinta e três) hab/ha, com uma estimativa de 67.842 (sessenta e sete mil oitocentos e quarenta e dois) habitantes e uma proporção de 28,00% (vinte e oito por cento) dessa população em vulnerabilidade social. As tipologias de uso do solo no entorno da escola são; 38,70% Residencial Horizontal de Baixo Padrão e 1,70% Residencial Horizontal Médio/Alto Padrão; 7,00% Residencial Vertical de Baixo Padrão; 3,70% Residencial e Comércio/Serviços e 2,70% Residencial e Indústria/Armazéns; 0,10% Comércio/Serviços e Indústria/Armazéns, 1,40% Indústria e Armazéns e 4,30% Comércio e Serviços; 5,30% Terrenos Vagos, 29,90% Sem Informação, 0,20% Sem Predominância. Segundo levantamento da SEHAB, na área envoltória da escola não existe(m) favela(s). O acesso por transporte público se dá por 7 (sete) linhas de ônibus, com o ponto de ônibus mais próximo localizado a cerca de 260 (duzentos e sessenta) metros da escola. No entorno da UNIDADE EDUCACIONAL existe(m) 3 (três) equipamento(s) público(s), sendo: 3 (três) Centro para Crianças e Adolescentes - CCA;

3. EMEF ALCEU AMOROSO LIMA

A EMEF Alceu Amoroso Lima está localizada no bairro Conjunto Promorar Rio Claro, integrante da Subprefeitura de São Mateus e Distrito São Rafael. A EMEF está localizada em uma área que apresenta uma média de aproximadamente 1.138,00 (mil cento e trinta e oito) hab/ha, com uma estimativa de 55.643 (cinquenta e cinco mil seiscentos e quarenta e três) habitantes e uma proporção de 49,00% (quarenta e nove por cento) dessa população em vulnerabilidade social. As tipologias de uso do solo no entorno da escola são de 1,00% Escolas; 30,70% Residencial Horizontal de Baixo Padrão e 6,70% Residencial Horizontal Médio/Alto Padrão; 10,50% Residencial Vertical de Baixo Padrão e 0,30% Residencial Vertical Médio/Alto Padrão; 2,10% Residencial e Comércio/Serviços; 0,10% Indústria e Armazéns e 1,80% Comércio e Serviços; 0,30% Terrenos Vagos, 0,90% Sem Informação, 0,30% Sem Predominância. Segundo levantamento da SEHAB, na área envoltória da escola existe(m) 1 (um) favela(s) com cerca de 60 (sessenta) domicílios. O acesso por transporte público se dá por 13 (treze) linhas de ônibus, com o ponto de ônibus mais próximo localizado a cerca de 62 (sessenta e dois) metros da escola. No entorno da UNIDADE EDUCACIONAL existe(m) 9 (nove) equipamento(s) público(s), sendo: 4 (quatro) Centro(s) de Desenvolvimento Social e Produtivo para Adolescentes, Jovens e Adultos - CEDESP; 4 (quatro) Centro para Crianças e Adolescentes - CCA; 1 (um) Núcleo de Convivência de Idoso - NCI.

4. EMEF ARMANDO DE SALLES OLIVEIRA

A EMEF Armando De Salles Oliveira está localizada no bairro Jardim Planalto, integrante da Subprefeitura de Sapopemba e Distrito Sapopemba. A EMEF está localizada em uma área que apresenta uma média de aproximadamente 1.180,00 (mil cento e oitenta) hab/ha, com uma estimativa de 86.485 (oitenta e seis mil quatrocentos e oitenta e cinco) habitantes e uma proporção de 20,00% (vinte e um por cento) dessa população em vulnerabilidade social. As tipologias de uso do solo no entorno da escola são de 0,60% Escolas; 0,20% Equipamentos Públicos; 47,30% Residencial Horizontal de Baixo Padrão e 14,90% Residencial Horizontal Médio/Alto Padrão; 10,60% Residencial Vertical de Baixo Padrão e 3,70% Residencial Vertical Médio/Alto Padrão; 6,00% Residencial e Comércio/Serviços e 3,30% Residencial e Indústria/Armazéns; 0,80% Comércio/Serviços e Indústria/Armazéns e 3,10% Comércio e Serviços; 0,30% Terrenos Vagos, 2,20% Sem Informação, 2,70% Sem Predominância. Segundo levantamento da SEHAB, na área envoltória da escola não existe(m) favela(s). O acesso por transporte público se dá por 32 (trinta e dois) linhas de ônibus, com o ponto de ônibus mais próximo localizado a cerca de 122 (cento e vinte e dois) metros da escola. No entorno da UNIDADE EDUCACIONAL existe(m) 8 (oito) equipamento(s) público(s), sendo: 2 (dois) Centro(s) de Desenvolvimento Social e Produtivo para Adolescentes, Jovens e Adultos - CEDESP; 4 (quatro) Centro para Crianças e Adolescentes - CCA; 1 (um) Centro para Juventude - CJ; 1 (um) Núcleo de Convivência de Idoso - NCI.

5. EMEF ARQUITETO VILANOVA ARTIGAS

A EMEF Arquiteto Vilanova Artigas está localizada no bairro Parque dos Bancários, integrante da Subprefeitura de Sapopemba e Distrito Sapopemba. A EMEF está localizada em uma área que apresenta uma média de aproximadamente 1.293,00 (mil duzentos e noventa e três) hab/ha, com uma estimativa de 90.292 (noventa mil duzentos e noventa e dois) habitantes e uma proporção de 16,00% (dezessete por cento) dessa população em vulnerabilidade social. As tipologias de uso do solo no entorno da escola são de 0,50% Escolas; 0,40% Equipamentos Públicos; 50,70% Residencial Horizontal de Baixo Padrão e 15,10% Residencial Horizontal Médio/Alto Padrão; 11,80% Residencial Vertical de Baixo Padrão e 2,10% Residencial Vertical Médio/Alto Padrão; 7,10% Residencial e Comércio/Serviços e 5,40% Residencial e Indústria/Armazéns; 2,80% Comércio/Serviços e Indústria/Armazéns, 0,60% Indústria e Armazéns e 3,00% Comércio e Serviços; 0,90% Terrenos Vagos, 4,00% Sem Informação, 1,00% Sem Predominância. Segundo levantamento da SEHAB, na área envoltória da escola não existe(m) favela(s). O acesso por transporte público se dá por 37 (trinta e sete) linhas de ônibus, com o ponto de ônibus mais próximo localizado a cerca de 264 (duzentos e sessenta e quatro) metros da escola. No entorno da UNIDADE EDUCACIONAL existe(m) 5 (cinco) equipamento(s) público(s), sendo: 1 (um) Centro(s) Cultural(is); 2 (dois) Centro(s) de Desenvolvimento Social e Produtivo para Adolescentes, Jovens e Adultos - CEDESP; 1 (um) Centro(s) de Referência de Assistência Social - CRAS; 2 (dois) Centro para Crianças e Adolescentes - CCA;

6. EMEF BARTOLOMEU CAMPOS DE QUEIROS

A EMEF Bartolomeu Campos de Queiros está localizada no bairro Conjunto Habitacional Teotônio Vilela, integrante da Subprefeitura de Sapopemba e Distrito Sapopemba. A EMEF está localizada em uma área que apresenta uma média de aproximadamente 1.406,00 (mil quatrocentos e seis) hab/ha, com uma estimativa de 87.910 (oitenta e sete mil novecentos e dez) habitantes e uma proporção de 17,00% (dezesete por cento) dessa população em vulnerabilidade social. As tipologias de uso do solo no entorno da escola são de 0,50% Escolas; 0,40% Equipamentos Públicos; 49,80% Residencial Horizontal de Baixo Padrão e 13,20% Residencial Horizontal Médio/Alto Padrão; 11,90% Residencial Vertical de Baixo Padrão e 1,00% Residencial Vertical Médio/Alto Padrão; 5,90% Residencial e Comércio/Serviços e 3,90% Residencial e Indústria/Armazéns; 1,80% Comércio/Serviços e Indústria/Armazéns, 0,60% Indústria e Armazéns e 2,00% Comércio e Serviços; 0,50% Terrenos Vagos, 1,90% Sem Informação, 3,30% Sem Predominância. Segundo levantamento da SEHAB, na área envoltória da escola não existe(m) favela(s). O acesso por transporte público se dá por 36 (trinta e seis) linhas de ônibus, com o ponto de ônibus mais próximo localizado a cerca de 60 (sessenta) metros da escola. No entorno da UNIDADE EDUCACIONAL existe(m) 6 (seis) equipamento(s) público(s), sendo: 1 (um) Centro(s) Cultural(is); 2 (dois) Centro(s) de Desenvolvimento Social e Produtivo para Adolescentes, Jovens e Adultos - CEDESP; 3 (três) Centro para Crianças e Adolescentes - CCA; 1 (um) Centro para Juventude - CJ;

Figura 7. Localização da EMEF Bartolomeu Campos de Queiros.



Elaboração: SP Parcerias. Base Cartográfica: Google Earth. Dados: Mapa Digital da Cidade – Geosampa.

7. EMEF BENEDITO DE JESUS BATISTA LAURINDO - PADRE BATISTA

A EMEF Benedito De Jesus Batista Laurindo - Padre Batista está localizada no bairro Parque dos Bancários, integrante da Subprefeitura de Sapopemba e Distrito Sapopemba. A EMEF está localizada em uma área que apresenta uma média de aproximadamente 1.185,00 (mil cento e oitenta e cinco) hab/ha, com uma estimativa de 79.491 (setenta e nove mil quatrocentos e noventa e um) habitantes e uma proporção de 13,00% (treze por cento) dessa população em vulnerabilidade social. As tipologias de uso do solo no entorno da escola são de 0,80% Escolas; 0,20% Equipamentos Públicos; 49,20% Residencial Horizontal de Baixo Padrão e 22,00% Residencial Horizontal Médio/Alto Padrão; 3,90% Residencial Vertical de Baixo Padrão e 2,30% Residencial Vertical Médio/Alto Padrão; 7,10% Residencial e Comércio/Serviços e 7,30% Residencial e Indústria/Armazéns; 6,50% Comércio/Serviços e Indústria/Armazéns, 0,80% Indústria e Armazéns e 2,50% Comércio e Serviços; 0,80% Terrenos Vagos, 1,80% Sem Informação, 1,50% Sem Predominância. Segundo levantamento da SEHAB, na área envoltória da escola existe(m) 1 (um) favela(s) com cerca de 14 (quatorze) domicílios. O acesso por transporte público se dá por 15 (quinze) linhas de ônibus, com o ponto de ônibus mais próximo localizado a cerca de 171 (cento e setenta e um) metros da escola. No entorno da UNIDADE EDUCACIONAL existe(m) 3 (três) equipamento(s) público(s), sendo: 3 (três) Centro para Crianças e Adolescentes - CCA;

Figura 8. Localização da EMEF Benedito De Jesus Batista Laurindo - Padre Batista.



Elaboração: SP Parcerias. Base Cartográfica: Google Earth. Dados: Mapa Digital da Cidade – Geosampa.

8. EMEF BRASÍLIO MACHADO NETO

A EMEF Brasília Machado Neto está localizada no bairro Parque Santa Madalena, integrante da Subprefeitura de Sapopemba e Distrito Sapopemba. A EMEF está localizada em uma área que apresenta uma média de aproximadamente 1.303,00 (mil trezentos e três) hab/ha, com uma estimativa de 87.639 (oitenta e sete mil seiscentos e trinta e nove) habitantes e uma proporção de 19,00% (dezenove por cento) dessa população em vulnerabilidade social. As tipologias de uso do solo no entorno da escola são de 1,60% Escolas; 0,30% Equipamentos Públicos; 54,10% Residencial Horizontal de Baixo Padrão e 9,50% Residencial Horizontal Médio/Alto Padrão; 12,00% Residencial Vertical de Baixo Padrão e 1,70% Residencial Vertical Médio/Alto Padrão; 5,70% Residencial e Comércio/Serviços e 1,90% Residencial e Indústria/Armazéns; 0,30% Comércio/Serviços e Indústria/Armazéns e 2,10% Comércio e Serviços; 0,70% Terrenos Vagos, 2,40% Sem Informação, 3,60% Sem Predominância. Segundo levantamento da SEHAB, na área envoltória da escola não existe(m) favela(s). O acesso por transporte público se dá por 30 (trinta) linhas de ônibus, com o ponto de ônibus mais próximo localizado a cerca de 212 (duzentos e doze) metros da escola. No entorno da UNIDADE EDUCACIONAL existe(m) 11 (onze) equipamento(s) público(s), sendo: 2 (dois) Centro(s) de Desenvolvimento Social e Produtivo para Adolescentes, Jovens e Adultos - CEDESP; 6 (seis) Centro para Crianças e Adolescentes - CCA; 2 (dois) Centro para Juventude - CJ; 1 (um) Núcleo de Convivência de Idoso - NCI.

Figura 9. Localização da EMEF Brasília Machado Neto.



Elaboração: SP Parcerias. Base Cartográfica: Google Earth. Dados: Mapa Digital da Cidade – Geosampa.



9. EMEF CIDADE DE OSAKA

A EMEF Cidade de Osaka está localizada no bairro Parque São Rafael, integrante da Subprefeitura de São Mateus e Distrito São Rafael. A EMEF está localizada em uma área que apresenta uma média de aproximadamente 1.096,00 (mil e noventa e seis) hab/ha, com uma estimativa de 54.797 (cinquenta e quatro mil setecentos e noventa e sete) habitantes e uma proporção de 2,00% (dois por cento) dessa população em vulnerabilidade social. As tipologias de uso do solo no entorno da escola são de 0,80% Escolas; 43,70% Residencial Horizontal de Baixo Padrão e 16,10% Residencial Horizontal Médio/Alto Padrão; 3,80% Residencial Vertical de Baixo Padrão; 7,50% Residencial e Comércio/Serviços e 0,30% Residencial e Indústria/Armazéns; 0,10% Indústria e Armazéns e 1,60% Comércio e Serviços; 1,70% Terrenos Vagos, 1,60% Sem Informação e 1,20% Sem Predominância. Segundo levantamento da SEHAB, na área envoltória da escola não existe(m) favela(s). O acesso por transporte público se dá por 16 (dezesesseis) linhas de ônibus, com o ponto de ônibus mais próximo localizado a cerca de 61 (sessenta e um) metros da escola. No entorno da UNIDADE EDUCACIONAL existe(m) 2 (dois) equipamento(s) público(s), sendo: 2 (dois) Centro para Crianças e Adolescentes - CCA;

Figura 10. Localização da EMEF Cidade de Osaka.

10. EMEF CLÁUDIO MANOEL DA COSTA

A EMEF Cláudio Manoel Da Costa está localizada no bairro Jardim Rodolfo Pirani, integrante da Subprefeitura de São Mateus e Distrito São Rafael. A EMEF está localizada em uma área que apresenta uma média de aproximadamente 1.114,00 (mil cento e quatorze) hab/ha, com uma estimativa de 62.450 (sessenta e dois mil quatrocentos e cinquenta) habitantes e uma proporção de 33,00% (trinta e três por cento) dessa população em vulnerabilidade social. As tipologias de uso do solo no entorno da escola são de 1,00% Escolas; 36,10% Residencial Horizontal de Baixo Padrão e 9,60% Residencial Horizontal Médio/Alto Padrão; 3,40% Residencial Vertical de Baixo Padrão; 3,20% Residencial e Comércio/Serviços e 0,10% Residencial e Indústria/Armazéns; 1,30% Comércio e Serviços; 0,30% Terrenos Vagos, 14,70% Sem Informação e 0,50% Sem Predominância. Segundo levantamento da SEHAB, na área envoltória da escola existe(m) 2 (dois) favela(s) com cerca de 189 (cento e oitenta e nove) domicílios. O acesso por transporte público se dá por 15 (quinze) linhas de ônibus, com o ponto de ônibus mais próximo localizado a cerca de 79 (setenta e nove) metros da escola. No entorno da UNIDADE EDUCACIONAL existe(m) 6 (seis) equipamento(s) público(s), sendo: 4 (quatro) Centro para Crianças e Adolescentes - CCA; 1 (um) Centro para Juventude - CJ; 1 (um) Núcleo de Convivência de Idoso - NCI.

11. EMEF COELHO NETO

A EMEF Coelho Neto está localizada no bairro Parque Boa Esperança, integrante da Subprefeitura de São Mateus e Distrito Iguatemi. A EMEF está localizada em uma área que apresenta uma média de aproximadamente 1.106,00 (mil cento e seis) hab/ha, com uma estimativa de 37.174 (trinta e sete mil cento e setenta e quatro) habitantes e uma proporção de 20,00% (vinte e um por cento) dessa população em vulnerabilidade social. As tipologias de uso do solo no entorno da escola são de 0,50% Equipamentos Públicos; 31,00% Residencial Horizontal de Baixo Padrão e 1,00% Residencial Horizontal Médio/Alto Padrão; 7,00% Residencial Vertical de Baixo Padrão; 2,90% Residencial e Comércio/Serviços e 0,60% Residencial e Indústria/Armazéns; 0,10% Comércio/Serviços e Indústria/Armazéns, 8,30% Indústria e Armazéns e 4,00% Comércio e Serviços; 4,40% Terrenos Vagos, 18,80% Sem Informação, 0,20% Sem Predominância. Segundo levantamento da SEHAB, na área envoltória da escola não existe(m) favela(s). O acesso por transporte público se dá por 17 (dezesete) linhas de ônibus, com o ponto de ônibus mais próximo localizado a cerca de 110 (cento e dez) metros da escola. No entorno da UNIDADE EDUCACIONAL existe(m) 8 (oito) equipamento(s) público(s), sendo: 4 (quatro) Centro(s) de Desenvolvimento Social e Produtivo para Adolescentes, Jovens e Adultos - CEDESP; 3 (três) Centro para Crianças e Adolescentes - CCA; 1 (um) Centro para Juventude - CJ;

12. EMEF DEPUTADA IVETE VARGAS

A EMEF Deputada Ivete Vargas está localizada no bairro Conjunto Habitacional Teotônio Vilela, integrante da Subprefeitura de Sapopemba e Distrito Sapopemba. A EMEF está localizada em uma área que apresenta uma média de aproximadamente 1.342,00 (mil trezentos e quarenta e dois) hab/ha, com uma estimativa de 79.967 (setenta e nove mil novecentos e sessenta e sete) habitantes e uma proporção de 15,00% (quinze por cento) dessa população em vulnerabilidade social. As tipologias de uso do solo no entorno da escola são de 0,50% Escolas; 0,40% Equipamentos Públicos; 46,20% Residencial Horizontal de Baixo Padrão e 14,30% Residencial Horizontal Médio/Alto Padrão; 12,00% Residencial Vertical de Baixo Padrão e 1,10% Residencial Vertical Médio/Alto Padrão; 5,90% Residencial e Comércio/Serviços e 3,80% Residencial e Indústria/Armazéns; 1,50% Comércio/Serviços e Indústria/Armazéns, 0,60% Indústria e Armazéns e 2,60% Comércio e Serviços; 0,60% Terrenos Vagos, 1,80% Sem Informação, 3,60% Sem Predominância. Segundo levantamento da SEHAB, na área envoltória da escola não existe(m) favela(s). O acesso por transporte público se dá por 12 (doze) linhas de ônibus, com o ponto de ônibus mais próximo localizado a cerca de 103 (cento e três) metros da escola. No entorno da UNIDADE EDUCACIONAL existe(m) 6 (seis) equipamento(s) público(s), sendo: 2 (dois) Centro(s) de Desenvolvimento Social e Produtivo para Adolescentes, Jovens e Adultos - CEDESP; 3 (três) Centro para Crianças e Adolescentes - CCA; 1 (um) Centro para Juventude - CJ;

Figura 13. Localização da EMEF Deputada Ivete Vargas.



Elaboração: SP Parcerias. Base Cartográfica: Google Earth. Dados: Mapa Digital da Cidade – Geosampa.

13. EMEF DEPUTADO FLORES DA CUNHA

A EMEF Deputado Flores Da Cunha está localizada no bairro Jardim Grimaldi, integrante da Subprefeitura de Sapopemba e Distrito Sapopemba. A EMEF está localizada em uma área que apresenta uma média de aproximadamente 1.230,00 (mil duzentos e trinta) hab/ha, com uma estimativa de 81.265 (oitenta e um mil duzentos e sessenta e cinco) habitantes e uma proporção de 9,00% (dez por cento) dessa população em vulnerabilidade social. As tipologias de uso do solo no entorno da escola são de 0,50% Escolas; 0,40% Equipamentos Públicos; 50,30% Residencial Horizontal de Baixo Padrão e 22,50% Residencial Horizontal Médio/Alto Padrão; 3,10% Residencial Vertical de Baixo Padrão e 2,90% Residencial Vertical Médio/Alto Padrão; 9,10% Residencial e Comércio/Serviços e 5,70% Residencial e Indústria/Armazéns; 3,50% Comércio/Serviços e Indústria/Armazéns, 0,20% Indústria e Armazéns e 4,60% Comércio e Serviços; 0,70% Terrenos Vagos, 4,00% Sem Informação, 2,00% Sem Predominância. Segundo levantamento da SEHAB, na área envoltória da escola não existe(m) favela(s). O acesso por transporte público se dá por 29 (vinte e nove) linhas de ônibus, com o ponto de ônibus mais próximo localizado a cerca de 121 (cento e vinte e um) metros da escola. No entorno da UNIDADE EDUCACIONAL existe(m) 3 (três) equipamento(s) público(s), sendo: 1 (um) Centro(s) de Referência de Assistência Social - CRAS; 2 (dois) Centro para Crianças e Adolescentes - CCA;

Figura 14. Localização da EMEF Deputado Flores Da Cunha.



Elaboração: SP Parcerias. Base Cartográfica: Google Earth. Dados: Mapa Digital da Cidade – Geosampa.

14. EMEF EMÍLIO RIBAS

A EMEF Emílio Ribas está localizada no bairro Jardim Amaro, integrante da Subprefeitura de Sapopemba e Distrito Sapopemba e, faz parte da ÁREA DE CONCESSÃO da EMEF, a praça Eugenio Aquino Pasquali, localizada a 98,38 (noventa e oito vírgula trinta e oito) metros de distância. A EMEF está localizada em uma área que apresenta uma média de aproximadamente 1.201,00 (mil duzentos e um) hab/ha, com uma estimativa de 88.475 (oitenta e oito mil quatrocentos e setenta e cinco) habitantes e uma proporção de 7,00% (oito por cento) dessa população em vulnerabilidade social. As tipologias de uso do solo no entorno da escola são de 0,60% Escolas; 0,40% Equipamentos Públicos; 53,20% Residencial Horizontal de Baixo Padrão e 21,70% Residencial Horizontal Médio/Alto Padrão; 2,30% Residencial Vertical de Baixo Padrão e 5,90% Residencial Vertical Médio/Alto Padrão; 8,10% Residencial e Comércio/Serviços e 4,20% Residencial e Indústria/Armazéns; 2,40% Comércio/Serviços e Indústria/Armazéns, 0,20% Indústria e Armazéns e 4,80% Comércio e Serviços; 0,10% Terrenos Vagos, 2,00% Sem Informação, 1,50% Sem Predominância. Segundo levantamento da SEHAB, na área envoltória da escola existe(m) 1 (um) favela(s) com cerca de 252 (duzentos e cinquenta e dois) domicílios. O acesso por transporte público se dá por 39 (trinta e nove) linhas de ônibus, com o ponto de ônibus mais próximo localizado a cerca de 152 (cento e cinquenta e dois) metros da escola. No entorno da UNIDADE EDUCACIONAL existe(m) 4 (quatro) equipamento(s) público(s), sendo: 1 (um) Centro(s) Cultural(is); 1 (um) Centro(s) de Referência de Assistência Social - CRAS; 3 (três) Centro para Crianças e Adolescentes - CCA;

15. EMEF FAZENDA DA JUTA

A EMEF Fazenda da Juta está localizada no bairro Jardim Santa Adélia, integrante da Subprefeitura de Sapopemba e Distrito Sapopemba. A EMEF está localizada em uma área que apresenta uma média de aproximadamente 1.181,00 (mil cento e oitenta e um) hab/ha, com uma estimativa de 254.748 (duzentos e cinquenta e quatro mil setecentos e quarenta e oito) habitantes e uma proporção de 4,00% (quatro por cento) dessa população em vulnerabilidade social. As tipologias de uso do solo no entorno da escola são de 1,50% Escolas; 0,20% Equipamentos Públicos; 17,80% Residencial Horizontal de Baixo Padrão e 9,50% Residencial Horizontal Médio/Alto Padrão; 0,50% Residencial Vertical de Baixo Padrão; 3,70% Residencial e Comércio/Serviços e 0,20% Residencial e Indústria/Armazéns; 0,10% Indústria e Armazéns e 0,30% Comércio e Serviços; 19,90% Terrenos Vagos, 32,20% Sem Informação, 0,80% Sem Predominância. Segundo levantamento da SEHAB, na área envoltória da escola não existe(m) favela(s). O acesso por transporte público se dá por 3 (três) linhas de ônibus, com o ponto de ônibus mais próximo localizado a cerca de 184 (cento e oitenta e quatro) metros da escola. No entorno da UNIDADE EDUCACIONAL existe(m) 11 (onze) equipamento(s) público(s), sendo: 1 (um) Biblioteca(s); 2 (dois) Centro(s) de Desenvolvimento Social e Produtivo para Adolescentes, Jovens e Adultos - CEDESP; 5 (cinco) Centro para Crianças e Adolescentes - CCA; 2 (dois) Centro para Juventude - CJ;

Figura 16. Localização da EMEF Fazenda da Juta.



Elaboração: SP Parcerias. Base Cartográfica: Google Earth. Dados: Mapa Digital da Cidade – Geosampa.

16. EMEF FORTE DOS REIS MAGOS

A EMEF Forte dos Reis Magos está localizada no bairro Jardim Rodolfo Pirani, integrante da Subprefeitura de São Mateus e Distrito São Rafael. A EMEF está localizada em uma área que apresenta uma média de aproximadamente 1.167,00 (mil cento e sessenta e sete) hab/ha, com uma estimativa de 58.629 (cinquenta e oito mil seiscentos e vinte e nove) habitantes e uma proporção de 29,00% (vinte e nove por cento) dessa população em vulnerabilidade social. As tipologias de uso do solo no entorno da escola são de 1,00% Escolas; 37,00% Residencial Horizontal de Baixo Padrão e 9,60% Residencial Horizontal Médio/Alto Padrão; 10,50% Residencial Vertical de Baixo Padrão e 0,60% Residencial Vertical Médio/Alto Padrão; 3,90% Residencial e Comércio/Serviços e 0,50% Residencial e Indústria/Armazéns; 1,80% Comércio e Serviços; 0,30% Terrenos Vagos, 0,90% Sem Informação, 0,70% Sem Predominância. Segundo levantamento da SEHAB, na área envoltória da escola não existe(m) favela(s). O acesso por transporte público se dá por 17 (dezessete) linhas de ônibus, com o ponto de ônibus mais próximo localizado a cerca de 70 (setenta) metros da escola. No entorno da UNIDADE EDUCACIONAL existe(m) 10 (dez) equipamento(s) público(s), sendo: 4 (quatro) Centro(s) de Desenvolvimento Social e Produtivo para Adolescentes, Jovens e Adultos - CEDESP; 5 (cinco) Centro para Crianças e Adolescentes - CCA; 1 (um) Núcleo de Convivência de Idoso - NCI.

17. EMEF HENRIQUE SOUZA FILHO - HENFIL

A EMEF Henrique Souza Filho - Henfil está localizada no bairro Jardim Marilu, integrante da Subprefeitura de São Mateus e Distrito Iguatemi. A EMEF está localizada em uma área que apresenta uma média de aproximadamente 1.492,00 (mil quatrocentos e noventa e dois) hab/ha, com uma estimativa de 23.534 (vinte e três mil quinhentos e trinta e quatro) habitantes e uma proporção de 45,00% (quarenta e seis por cento) dessa população em vulnerabilidade social. As tipologias de uso do solo no entorno da escola são de 4,20% Equipamentos Públicos; 9,30% Residencial Horizontal de Baixo Padrão e 0,70% Residencial Horizontal Médio/Alto Padrão; 0,10% Residencial e Comércio/Serviços e 0,30% Residencial e Indústria/Armazéns; 0,60% Indústria e Armazéns; 1,70% Terrenos Vagos e 14,10% Sem Informação. Segundo levantamento da SEHAB, na área envoltória da escola não existe(m) favela(s). O acesso por transporte público se dá por 13 (treze) linhas de ônibus, com o ponto de ônibus mais próximo localizado a cerca de 42 (quarenta e dois) metros da escola. No entorno da UNIDADE EDUCACIONAL não existe(m) equipamento(s) público(s).

Figura 18. Localização da EMEF Henrique Souza Filho - Henfil.



Elaboração: SP Parcerias. Base Cartográfica: Google Earth. Dados: Mapa Digital da Cidade – Geosampa.

18. EMEF HERALDO BARBUY

A EMEF Heraldo Barbuy está localizada no bairro Jardim Adutora, integrante da Subprefeitura de Sapopemba e Distrito Sapopemba. A EMEF está localizada em uma área que apresenta uma média de aproximadamente 1.256,00 (mil duzentos e cinquenta e seis) hab/ha, com uma estimativa de 77.456 (setenta e sete mil quatrocentos e cinquenta e seis) habitantes e uma proporção de 18,00% (dezenove por cento) dessa população em vulnerabilidade social. As tipologias de uso do solo no entorno da escola são de 1,30% Escolas; 0,10% Equipamentos Públicos; 44,80% Residencial Horizontal de Baixo Padrão e 7,10% Residencial Horizontal Médio/Alto Padrão; 11,80% Residencial Vertical de Baixo Padrão e 1,70% Residencial Vertical Médio/Alto Padrão; 4,80% Residencial e Comércio/Serviços e 1,20% Residencial e Indústria/Armazéns; 0,20% Comércio/Serviços e Indústria/Armazéns, 1,70% Comércio e Serviços; 1,60% Terrenos Vagos, 15,40% Sem Informação, 3,20% Sem Predominância. Segundo levantamento da SEHAB, na área envoltória da escola não existe(m) favela(s). O acesso por transporte público se dá por 37 (trinta e sete) linhas de ônibus, com o ponto de ônibus mais próximo localizado a cerca de 138 (cento e trinta e oito) metros da escola. No entorno da UNIDADE EDUCACIONAL existe(m) 6 (seis) equipamento(s) público(s), sendo: 5 (cinco) Centro para Crianças e Adolescentes - CCA; 1 (um) Centro para Juventude - CJ;

Figura 19. Localização da EMEF Heraldo Barbuy.



Elaboração: SP Parcerias. Base Cartográfica: Google Earth. Dados: Mapa Digital da Cidade – Geosampa.

19. EMEF IMPERATRIZ DONA AMÉLIA

A EMEF Imperatriz Dona Amélia está localizada no bairro Jardim Santa Adélia, integrante da Subprefeitura de São Mateus e Distrito São Mateus e, faz parte da ÁREA DE CONCESSÃO da EMEF, a praça Maria De Lourdes Coutinho Rosa, localizada a 91,46 (noventa e um vírgula quarenta e seis) metros de distância. A EMEF está localizada em uma área que apresenta uma média de aproximadamente 1.138,00 (mil cento e trinta e oito) hab/ha, com uma estimativa de 63.026 (sessenta e três mil e vinte e seis) habitantes e uma proporção de 16,00% (dezesseis por cento) dessa população em vulnerabilidade social. As tipologias de uso do solo no entorno da escola são de 1,50% Escolas; 0,30% Equipamentos Públicos; 32,40% Residencial Horizontal de Baixo Padrão e 17,60% Residencial Horizontal Médio/Alto Padrão; 1,00% Residencial Vertical de Baixo Padrão e 0,20% Residencial Vertical Médio/Alto Padrão; 7,10% Residencial e Comércio/Serviços e 0,20% Residencial e Indústria/Armazéns; 0,10% Indústria e Armazéns e 5,80% Comércio e Serviços; 20,20% Terrenos Vagos, 27,60% Sem Informação, 3,50% Sem Predominância. Segundo levantamento da SEHAB, na área envoltória da escola não existe(m) favela(s). O acesso por transporte público se dá por 19 (dezenove) linhas de ônibus, com o ponto de ônibus mais próximo localizado a cerca de 154 (cento e cinquenta e quatro) metros da escola. No entorno da UNIDADE EDUCACIONAL existe(m) 8 (oito) equipamento(s) público(s), sendo: 1 (um) Biblioteca(s); 1 (um) Centro(s) Cultural(is); 1 (um) Centro(s) de Referência de Assistência Social - CRAS; 5 (cinco) Centro para Crianças e Adolescentes - CCA;

20. EMEF JARDIM DAS LARANJEIRAS

A EMEF Jardim das Laranjeiras está localizada no bairro Jardim Bandeirante, integrante da Subprefeitura de São Mateus e Distrito Iguatemi. A EMEF está localizada em uma área que apresenta uma média de aproximadamente 1.166,00 (mil cento e sessenta e seis) hab/ha, com uma estimativa de 39.870 (trinta e nove mil oitocentos e setenta) habitantes e uma proporção de 40,00% (quarenta por cento) dessa população em vulnerabilidade social. As tipologias de uso do solo no entorno da escola são de 4,20% Equipamentos Públicos; 20,90% Residencial Horizontal de Baixo Padrão e 1,60% Residencial Horizontal Médio/Alto Padrão; 1,30% Residencial e Comércio/Serviços e 2,50% Residencial e Indústria/Armazéns; 0,60% Indústria e Armazéns e 0,50% Comércio e Serviços; 3,90% Terrenos Vagos, 24,10% Sem Informação, 0,20% Sem Predominância. Segundo levantamento da SEHAB, na área envoltória da escola não existe(m) favela(s). O acesso por transporte público se dá por 8 (oito) linhas de ônibus, com o ponto de ônibus mais próximo localizado a cerca de 108 (cento e oito) metros da escola. No entorno da UNIDADE EDUCACIONAL existe(m) 3 (três) equipamento(s) público(s), sendo: 3 (três) Centro para Crianças e Adolescentes - CCA;

Figura 21. Localização da EMEF Jardim das Laranjeiras.

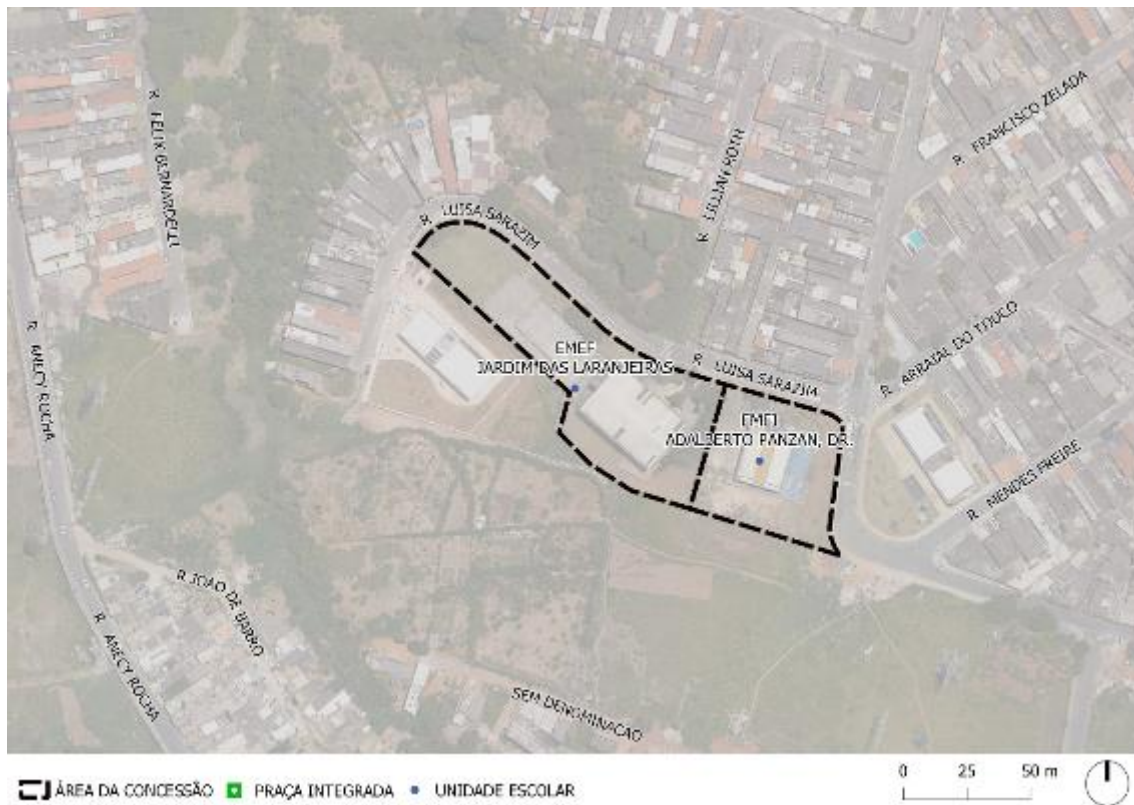

Elaboração: SP Parcerias. Base Cartográfica: Google Earth. Dados: Mapa Digital da Cidade – Geosampa.

21. EMEF JOAQUIM OSÓRIO DUQUE ESTRADA

A EMEF Joaquim Osório Duque Estrada está localizada no bairro Jardim Augusto, integrante da Subprefeitura de São Mateus e Distrito Iguatemi. A EMEF está localizada em uma área que apresenta uma média de aproximadamente 1.126,00 (mil cento e vinte e seis) hab/ha, com uma estimativa de 50.060 (cinquenta mil e sessenta) habitantes e uma proporção de 25,00% (vinte e seis por cento) dessa população em vulnerabilidade social. As tipologias de uso do solo no entorno da escola são de 0,50% Equipamentos Públicos; 36,30% Residencial Horizontal de Baixo Padrão e 1,10% Residencial Horizontal Médio/Alto Padrão; 6,50% Residencial Vertical de Baixo Padrão; 3,10% Residencial e Comércio/Serviços e 2,80% Residencial e Indústria/Armazéns; 0,10% Comércio/Serviços e Indústria/Armazéns, 3,00% Indústria e Armazéns e 4,60% Comércio e Serviços; 4,80% Terrenos Vagos, 25,70% Sem Informação, 0,20% Sem Predominância. Segundo levantamento da SEHAB, na área envoltória da escola não existe(m) favela(s). O acesso por transporte público se dá por 30 (trinta) linhas de ônibus, com o ponto de ônibus mais próximo localizado a cerca de 411 (quatrocentos e onze) metros da escola. No entorno da UNIDADE EDUCACIONAL existe(m) 4 (quatro) equipamento(s) público(s), sendo: 1 (um) Centro(s) de Referência de Assistência Social - CRAS; 3 (três) Centro para Crianças e Adolescentes - CCA;

22. EMEF JOSÉ LINS DO REGO

A EMEF José Lins do Rego está localizada no bairro Jardim Nove de Julho, integrante da Subprefeitura de São Mateus e Distrito São Mateus e, faz parte da ÁREA DE CONCESSÃO da EMEF, a praça S Carlos, localizada a cerca de 60 (sessenta) metros de distância. A EMEF está localizada em uma área que apresenta uma média de aproximadamente 1.116,00 (mil cento e dezesseis) hab/ha, com uma estimativa de 51.921 (cinquenta e um mil novecentos e vinte e um) habitantes e uma proporção de 11,00% (onze por cento) dessa população em vulnerabilidade social. As tipologias de uso do solo no entorno da escola são de 0,80% Escolas; 34,00% Residencial Horizontal de Baixo Padrão e 17,30% Residencial Horizontal Médio/Alto Padrão; 2,10% Residencial Vertical de Baixo Padrão e 2,60% Residencial Vertical Médio/Alto Padrão; 9,70% Residencial e Comércio/Serviços e 3,20% Residencial e Indústria/Armazéns; 3,10% Comércio/Serviços e Indústria/Armazéns, 0,30% Indústria e Armazéns e 6,30% Comércio e Serviços; 8,80% Terrenos Vagos, 0,10% Sem Informação, 0,40% Sem Predominância; 0,10% Outros. Segundo levantamento da SEHAB, na área envoltória da escola existe(m) 2 (dois) favela(s) com cerca de 1150 (um mil cento e cinquenta) domicílios. O acesso por transporte público se dá por 35 (trinta e cinco) linhas de ônibus, com o ponto de ônibus mais próximo localizado a cerca de 185 (cento e oitenta e cinco) metros da escola. No entorno da UNIDADE EDUCACIONAL existe(m) 9 (nove) equipamento(s) público(s), sendo: (uma) Sala(s) de Teatro; 4 (quatro) Centro(s) de Desenvolvimento Social e Produtivo para Adolescentes, Jovens e Adultos - CEDESP; 4 (quatro) Centro para Crianças e Adolescentes - CCA;

23. EMEF JOSÉ MARIA WHITAKER

A EMEF José Maria Whitaker está localizada no bairro Cidade Satélite Santa Bárbara, integrante da Subprefeitura de São Mateus e Distrito São Mateus. A EMEF está localizada em uma área que apresenta uma média de aproximadamente 1.302,00 (mil trezentos e dois) hab/ha, com uma estimativa de 51.992 (cinquenta e um mil novecentos e noventa e dois) habitantes e uma proporção de 11,00% (doze por cento) dessa população em vulnerabilidade social. As tipologias de uso do solo no entorno da escola são de 0,50% Escolas; 41,10% Residencial Horizontal de Baixo Padrão e 4,60% Residencial Horizontal Médio/Alto Padrão; 11,50% Residencial Vertical de Baixo Padrão e 5,30% Residencial Vertical Médio/Alto Padrão; 5,80% Residencial e Comércio/Serviços e 0,70% Residencial e Indústria/Armazéns; 1,40% Comércio/Serviços e Indústria/Armazéns, 13,80% Indústria e Armazéns e 3,10% Comércio e Serviços; 4,30% Terrenos Vagos, 3,10% Sem Informação, 1,30% Sem Predominância. Segundo levantamento da SEHAB, na área envoltória da escola não existe(m) favela(s). O acesso por transporte público se dá por 5 (cinco) linhas de ônibus, com o ponto de ônibus mais próximo localizado a cerca de 91 (noventa e um) metros da escola. No entorno da UNIDADE EDUCACIONAL existe(m) 5 (cinco) equipamento(s) público(s), sendo: 2 (dois) Centro(s) de Desenvolvimento Social e Produtivo para Adolescentes, Jovens e Adultos - CEDESP; 3 (três) Centro para Crianças e Adolescentes - CCA;

Figura 24. Localização da EMEF José Maria Whitaker.



Elaboração: SP Parcerias. Base Cartográfica: Google Earth. Dados: Mapa Digital da Cidade – Geosampa.

24. EMEF JÚLIO DE GRAMMONT

A EMEF Júlio de Grammont está localizada no bairro Jardim Rodolfo Pirani, integrante da Subprefeitura de São Mateus e Distrito São Rafael. A EMEF está localizada em uma área que apresenta uma média de aproximadamente 1.139,00 (mil cento e trinta e nove) hab/ha, com uma estimativa de 49.077 (quarenta e nove mil e setenta e sete) habitantes e uma proporção de 53,00% (cinquenta e três por cento) dessa população em vulnerabilidade social. As tipologias de uso do solo no entorno da escola são de 0,80% Escolas; 21,90% Residencial Horizontal de Baixo Padrão e 6,60% Residencial Horizontal Médio/Alto Padrão; 1,50% Residencial e Comércio/Serviços e 0,10% Residencial e Indústria/Armazéns; 0,70% Comércio e Serviços; 0,30% Terrenos Vagos e 18,50% Sem Informação. Segundo levantamento da SEHAB, na área envoltória da escola não existe(m) favela(s). O acesso por transporte público se dá por 6 (seis) linhas de ônibus, com o ponto de ônibus mais próximo localizado a cerca de 99 (noventa e nove) metros da escola. No entorno da UNIDADE EDUCACIONAL existe(m) 3 (três) equipamento(s) público(s), sendo: 2 (dois) Centro para Crianças e Adolescentes - CCA; 1 (um) Núcleo de Convivência de Idoso - NCI.

Figura 25. Localização da EMEF Júlio de Grammont.



Elaboração: SP Parcerias. Base Cartográfica: Google Earth. Dados: Mapa Digital da Cidade – Geosampa.

25. EMEF MARTIN LUTHER KING JÚNIOR

A EMEF Martin Luther King Júnior está localizada no bairro Jardim Marilu, integrante da Subprefeitura de São Mateus e Distrito Iguatemi. A EMEF está localizada em uma área que apresenta uma média de aproximadamente 1.410,00 (mil quatrocentos e dez) hab/ha, com uma estimativa de 39.234 (trinta e nove mil duzentos e trinta e quatro) habitantes e uma proporção de 33,00% (trinta e quatro por cento) dessa população em vulnerabilidade social. As tipologias de uso do solo no entorno da escola são de 3,90% Residencial Horizontal de Baixo Padrão e 26,40% Sem Informação. Segundo levantamento da SEHAB, na área envoltória da escola não existe(m) favela(s). O acesso por transporte público se dá por 15 (quinze) linhas de ônibus, com o ponto de ônibus mais próximo localizado a cerca de 66 (sessenta e seis) metros da escola. No entorno da UNIDADE EDUCACIONAL existe(m) 2 (dois) equipamento(s) público(s), sendo: 1 (um) Centro(s) Cultural(is); 1 (um) Centro(s) de Referência de Assistência Social - CRAS; 1 um Centro de Referência Especializada em Assistência Social - CREAS;

Figura 26. Localização da EMEF Martin Luther King Júnior.



Elaboração: SP Parcerias. Base Cartográfica: Google Earth. Dados: Mapa Digital da Cidade – Geosampa.

26. EMEF OLIVAL COSTA

A EMEF Olival Costa está localizada no bairro Jardim Sapopemba, integrante da Subprefeitura de Sapopemba e Distrito Sapopemba. A EMEF está localizada em uma área que apresenta uma média de aproximadamente 1.300,00 (mil e trezentos) hab/ha, com uma estimativa de 77.656 (setenta e sete mil seiscentos e cinquenta e seis) habitantes e uma proporção de 19,00% (vinte por cento) dessa população em vulnerabilidade social. As tipologias de uso do solo no entorno da escola são de 1,50% Escolas; 0,20% Equipamentos Públicos; 43,80% Residencial Horizontal de Baixo Padrão e 12,50% Residencial Horizontal Médio/Alto Padrão; 12,20% Residencial Vertical de Baixo Padrão e 0,10% Residencial Vertical Médio/Alto Padrão; 5,00% Residencial e Comércio/Serviços e 0,90% Residencial e Indústria/Armazéns; 0,20% Comércio/Serviços e Indústria/Armazéns e 1,30% Comércio e Serviços; 19,20% Terrenos Vagos, 27,20% Sem Informação e 3,50% Sem Predominância. Segundo levantamento da SEHAB, na área envoltória da escola não existe(m) favela(s). O acesso por transporte público se dá por 28 (vinte e oito) linhas de ônibus, com o ponto de ônibus mais próximo localizado a cerca de 45 (quarenta e cinco) metros da escola. No entorno da UNIDADE EDUCACIONAL existe(m) 6 (seis) equipamento(s) público(s), sendo: 1 (um) Biblioteca(s); 4 (quatro) Centro para Crianças e Adolescentes - CCA;

Figura 27. Localização da EMEF Olival Costa.



Elaboração: SP Parcerias. Base Cartográfica: Google Earth. Dados: Mapa Digital da Cidade – Geosampa.

27. EMEF PADRE GREGÓRIO WESTRUPP

A EMEF Padre Gregório Westrupp está localizada no bairro Conjunto Habitacional Teotônio Vilela, integrante da Subprefeitura de Sapopemba e Distrito Sapopemba. A EMEF está localizada em uma área que apresenta uma média de aproximadamente 1.407,00 (mil quatrocentos e sete) hab/ha, com uma estimativa de 91.758 (noventa e um mil setecentos e cinquenta e oito) habitantes e uma proporção de 16,00% (dezesseis por cento) dessa população em vulnerabilidade social. As tipologias de uso do solo no entorno da escola são de 0,50% Escolas; 0,40% Equipamentos Públicos; 44,50% Residencial Horizontal de Baixo Padrão e 15,30% Residencial Horizontal Médio/Alto Padrão; 11,90% Residencial Vertical de Baixo Padrão e 1,00% Residencial Vertical Médio/Alto Padrão; 4,70% Residencial e Comércio/Serviços e 4,40% Residencial e Indústria/Armazéns; 1,50% Comércio/Serviços e Indústria/Armazéns, 0,60% Indústria e Armazéns e 3,30% Comércio e Serviços; 0,50% Terrenos Vagos, 3,70% Sem Informação e 4,00% Sem Predominância. Segundo levantamento da SEHAB, na área envoltória da escola não existe(m) favela(s). O acesso por transporte público se dá por 42 (quarenta e dois) linhas de ônibus, com o ponto de ônibus mais próximo localizado a cerca de 219 (duzentos e dezenove) metros da escola. No entorno da UNIDADE EDUCACIONAL existe(m) 7 (sete) equipamento(s) público(s), sendo: 1 (um) Centro(s) Cultural(is); 2 (dois) Centro(s) de Desenvolvimento Social e Produtivo para Adolescentes, Jovens e Adultos - CEDESP; 4 (quatro) Centro para Crianças e Adolescentes - CCA; 1 (um) Centro para Juventude - CJ;

28. EMEF PARQUE BOA ESPERANÇA II

A EMEF Parque Boa Esperança II está localizada no bairro Parque Boa Esperança, integrante da Subprefeitura de São Mateus e Distrito Iguatemi. A EMEF está localizada em uma área que apresenta uma média de aproximadamente 1.126,00 (mil e cento e vinte e seis) hab/ha, com uma estimativa de 74.903 (setenta e quatro mil e novecentos e três) habitantes e uma proporção de 32,00% (trinta e dois por cento) dessa população em vulnerabilidade social. As tipologias de uso do solo no entorno da escola são de 0,50% Equipamentos Públicos; 39,40% Residencial Horizontal de Baixo Padrão e 1,30% Residencial Horizontal Médio/Alto Padrão; 7,60% Residencial Vertical de Baixo Padrão e 0,30% Residencial Vertical Médio/Alto Padrão; 3,10% Residencial e Comércio/Serviços e 0,40% Residencial e Indústria/Armazéns; 6,80% Indústria e Armazéns e 4,60% Comércio e Serviços; 4,40% Terrenos Vagos e 26,60% Sem Informação. Segundo levantamento da SEHAB, na área envoltória da escola não existe(m) favela(s). O acesso por transporte público se dá por 7 (sete) linhas de ônibus, com o ponto de ônibus mais próximo localizado a cerca de 56 (cinquenta e seis) metros da escola. No entorno da UNIDADE EDUCACIONAL existe(m) 3 (três) equipamento(s) público(s), sendo: 1 (um) Biblioteca(s); 2 (dois) Centro para Crianças e Adolescentes - CCA;

29. EMEF PAULO DUARTE

A EMEF Paulo Duarte está localizada no bairro Conjunto Habitacional Teotônio Vilela, integrante da Subprefeitura de Sapopemba e Distrito Sapopemba. A EMEF está localizada em uma área que apresenta uma média de aproximadamente 1.333,00 (mil trezentos e trinta e três) hab/ha, com uma estimativa de 89.337 (oitenta e nove mil trezentos e trinta e sete) habitantes e uma proporção de 16,00% (dezesesseis por cento) dessa população em vulnerabilidade social. As tipologias de uso do solo no entorno da escola são de 1,60% Escolas; 0,30% Equipamentos Públicos; 53,30% Residencial Horizontal de Baixo Padrão e 12,40% Residencial Horizontal Médio/Alto Padrão; 12,00% Residencial Vertical de Baixo Padrão e 2,80% Residencial Vertical Médio/Alto Padrão; 5,30% Residencial e Comércio/Serviços e 1,60% Residencial e Indústria/Armazéns; 0,30% Comércio/Serviços e Indústria/Armazéns, 0,40% Indústria e Armazéns e 2,30% Comércio e Serviços; 18,70% Terrenos Vagos, 11,70% Sem Informação e 3,90% Sem Predominância. Segundo levantamento da SEHAB, na área envoltória da escola não existe(m) favela(s). O acesso por transporte público se dá por 37 (trinta e sete) linhas de ônibus, com o ponto de ônibus mais próximo localizado a cerca de 28 (vinte e oito) metros da escola. No entorno da UNIDADE EDUCACIONAL existe(m) 7 (sete) equipamento(s) público(s), sendo: 2 (dois) Centro(s) de Desenvolvimento Social e Produtivo para Adolescentes, Jovens e Adultos - CEDESP; 4 (quatro) Centro para Crianças e Adolescentes - CCA; 1 (um) Centro para Juventude - CJ;

Figura 30. Localização da EMEF Paulo Duarte.



Elaboração: SP Parcerias. Base Cartográfica: Google Earth. Dados: Mapa Digital da Cidade – Geosampa.

30. EMEF PLÍNIO DE QUEIROZ

A EMEF Plínio de Queiroz está localizada no bairro Parque Boa Esperança, integrante da Subprefeitura de São Mateus e Distrito Iguatemi. A EMEF está localizada em uma área que apresenta uma média de aproximadamente 1.126,00 (mil cento e vinte e seis) hab/ha, com uma estimativa de 56.760 (cinquenta e seis mil setecentos e sessenta) habitantes e uma proporção de 28,00% (vinte e nove por cento) dessa população em vulnerabilidade social. As tipologias de uso do solo no entorno da escola são de 0,50% Equipamentos Públicos; 37,40% Residencial Horizontal de Baixo Padrão e 1,50% Residencial Horizontal Médio/Alto Padrão; 7,60% Residencial Vertical de Baixo Padrão e 0,10% Residencial Vertical Médio/Alto Padrão; 2,90% Residencial e Comércio/Serviços e 0,40% Residencial e Indústria/Armazéns; 0,10% Comércio/Serviços e Indústria/Armazéns, 9,50% Indústria e Armazéns e 4,00% Comércio e Serviços; 4,40% Terrenos Vagos e 24,80% Sem Informação. Segundo levantamento da SEHAB, na área envoltória da escola não existe(m) favela(s). O acesso por transporte público se dá por 2 (dois) linhas de ônibus, com o ponto de ônibus mais próximo localizado a cerca de 146 (cento e quarenta e seis) metros da escola. No entorno da UNIDADE EDUCACIONAL existe(m) 8 (oito) equipamento(s) público(s), sendo: 4 (quatro) Centro(s) de Desenvolvimento Social e Produtivo para Adolescentes, Jovens e Adultos - CEDESP; 3 (três) Centro para Crianças e Adolescentes - CCA; 1 (um) Centro para Juventude - CJ;

Figura 31. Localização da EMEF Plínio de Queiroz.



Elaboração: SP Parcerias. Base Cartográfica: Google Earth. Dados: Mapa Digital da Cidade – Geosampa.

31. EMEF PROFESSOR ARLINDO CAETANO FILHO

A EMEF Professor Arlindo Caetano Filho está localizada no bairro Jardim Elba, integrante da Subprefeitura de Sapopemba e Distrito Sapopemba. A EMEF está localizada em uma área que apresenta uma média de aproximadamente 1.230,00 (mil duzentos e trinta) hab/ha, com uma estimativa de 75.258 (setenta e cinco mil duzentos e cinquenta e oito) habitantes e uma proporção de 22,00% (vinte e dois por cento) dessa população em vulnerabilidade social. As tipologias de uso do solo no entorno da escola são de 0,20% Escolas; 0,20% Equipamentos Públicos; 49,20% Residencial Horizontal de Baixo Padrão e 8,10% Residencial Horizontal Médio/Alto Padrão; 6,60% Residencial Vertical de Baixo Padrão e 1,60% Residencial Vertical Médio/Alto Padrão; 4,50% Residencial e Comércio/Serviços e 1,70% Residencial e Indústria/Armazéns; 0,20% Comércio/Serviços e Indústria/Armazéns, 1,40% Comércio e Serviços; 1,60% Terrenos Vagos, 2,40% Sem Informação e 2,00% Sem Predominância. Segundo levantamento da SEHAB, na área envoltória da escola existe(m) 6 (seis) favela(s) com cerca de 5630 (cinco mil seiscentos e trinta) domicílios. O acesso por transporte público se dá por 9 (nove) linhas de ônibus, com o ponto de ônibus mais próximo localizado a cerca de 198 (cento e noventa e oito) metros da escola. No entorno da UNIDADE EDUCACIONAL existe(m) 7 (sete) equipamento(s) público(s), sendo: 1 (um) Centro(s) Cultural(is); 5 (cinco) Centro para Crianças e Adolescentes - CCA; 1 (um) Centro para Juventude - CJ; 1 (um) Núcleo de Convivência de Idoso - NCI.

Figura 32. Localização da EMEF Professor Arlindo Caetano Filho.



Elaboração: SP Parcerias. Base Cartográfica: Google Earth. Dados: Mapa Digital da Cidade – Geosampa.

32. EMEF PROFESSOR BENEDITO MONTENEGRO

A EMEF Professor Benedito Montenegro está localizada no bairro Jardim Três Marias, integrante da Subprefeitura de São Mateus e Distrito Iguatemi. A EMEF está localizada em uma área que apresenta uma média de aproximadamente 1.104,00 (mil cento e quatro) hab/ha, com uma estimativa de 40.357 (quarenta mil trezentos e cinquenta e sete) habitantes e uma proporção de 29,00% (vinte e nove por cento) dessa população em vulnerabilidade social. As tipologias de uso do solo no entorno da escola são de 4,20% Equipamentos Públicos; 37,70% Residencial Horizontal de Baixo Padrão e 1,20% Residencial Horizontal Médio/Alto Padrão; 3,70% Residencial e Comércio/Serviços e 2,80% Residencial e Indústria/Armazéns; 0,10% Comércio/Serviços e Indústria/Armazéns; 3,10% Indústria e Armazéns e 4,60% Comércio e Serviços; 3,80% Terrenos Vagos; 16,70% Sem Informação e 0,20% Sem Predominância. Segundo levantamento da SEHAB, na área envoltória da escola não existe(m) favela(s). O acesso por transporte público se dá por 27 (vinte e sete) linhas de ônibus, com o ponto de ônibus mais próximo localizado a cerca de 118 (cento e dezoito) metros da escola. No entorno da UNIDADE EDUCACIONAL existe(m) 5 (cinco) equipamento(s) público(s), sendo: 1 (um) Centro(s) de Referência de Assistência Social - CRAS; 4 (quatro) Centro para Crianças e Adolescentes - CCA;

Figura 33. Localização da EMEF Professor Benedito Montenegro.



Elaboração: SP Parcerias. Base Cartográfica: Google Earth. Dados: Mapa Digital da Cidade – Geosampa.

33. EMEF PROFESSOR CARLOS CORREA MASCARO

A EMEF Professor Carlos Correa Mascaro está localizada no bairro Jardim da Conquista, integrante da Subprefeitura de São Mateus e Distrito Iguatemi. A EMEF está localizada em uma área que apresenta uma média de aproximadamente 1.146,00 (mil cento e quarenta e seis) hab/ha, com uma estimativa de 65.027 (sessenta e cinco mil e vinte e sete) habitantes e uma proporção de 29,00% (vinte e nove por cento) dessa população em vulnerabilidade social. As tipologias de uso do solo no entorno da escola são de 36,70% Residencial Horizontal de Baixo Padrão e 1,80% Residencial Horizontal Médio/Alto Padrão; 6,50% Residencial Vertical de Baixo Padrão; 2,90% Residencial e Comércio/Serviços e 2,70% Residencial e Indústria/Armazéns; 0,10% Comércio/Serviços e Indústria/Armazéns, 0,10% Indústria e Armazéns e 3,80% Comércio e Serviços; 7,70% Terrenos Vagos, 30,30% Sem Informação, 0,20% Sem Predominância. Segundo levantamento da SEHAB, na área envoltória da escola existe(m) 2 (dois) favela(s) com cerca de 550 (quinhentos e cinquenta) domicílios. O acesso por transporte público se dá por 6 (seis) linhas de ônibus, com o ponto de ônibus mais próximo localizado a cerca de 143 (cento e quarenta e três) metros da escola. No entorno da UNIDADE EDUCACIONAL existe(m) 3 (três) equipamento(s) público(s), sendo: 3 (três) Centro para Crianças e Adolescentes - CCA;

Figura 34. Localização da EMEF Professor Carlos Correa Mascaro.



Elaboração: SP Parcerias. Base Cartográfica: Google Earth. Dados: Mapa Digital da Cidade – Geosampa.

34. EMEF PROFESSOR FELÍCIO PAGLIUSO

A EMEF Professor Felício Pagliuso está localizada no bairro Jardim Roseli, integrante da Subprefeitura de São Mateus e Distrito Iguatemi. A EMEF está localizada em uma área que apresenta uma média de aproximadamente 1.104,00 (mil cento e quatro) hab/ha, com uma estimativa de 41.172 (quarenta e um mil cento e setenta e dois) habitantes e uma proporção de 29,00% (trinta por cento) dessa população em vulnerabilidade social. As tipologias de uso do solo no entorno da escola são de 4,20% Equipamentos Públicos; 31,80% Residencial Horizontal de Baixo Padrão e 1,70% Residencial Horizontal Médio/Alto Padrão; 2,60% Residencial e Comércio/Serviços e 3,00% Residencial e Indústria/Armazéns; 0,10% Comércio/Serviços e Indústria/Armazéns, 3,50% Indústria e Armazéns e 3,80% Comércio e Serviços; 2,70% Terrenos Vagos, 16,90% Sem Informação e 0,20% Sem Predominância. Segundo levantamento da SEHAB, na área envoltória da escola não existe(m) favela(s). O acesso por transporte público se dá por 30 (trinta) linhas de ônibus, com o ponto de ônibus mais próximo localizado a cerca de 113 (cento e treze) metros da escola. No entorno da UNIDADE EDUCACIONAL existe(m) 4 (quatro) equipamento(s) público(s), sendo: 1 (um) Centro(s) Cultural(is); 1 (um) Centro(s) de Referência de Assistência Social - CRAS; 3 (três) Centro para Crianças e Adolescentes - CCA;

35. EMEF PROFESSOR GIUSEPPE TAVOLARO

A EMEF Professor Giuseppe Tavolaro está localizada no bairro Fazenda da Juta, integrante da Subprefeitura de Sapopemba e Distrito Sapopemba. A EMEF está localizada em uma área que apresenta uma média de aproximadamente 1.142,00 (mil cento e quarenta e dois) hab/ha, com uma estimativa de 70.929 (setenta mil novecentos e vinte e nove) habitantes e uma proporção de 16,00% (dezesesse por cento) dessa população em vulnerabilidade social. As tipologias de uso do solo no entorno da escola são de 1,50% Escolas; 0,20% Equipamentos Públicos; 34,30% Residencial Horizontal de Baixo Padrão e 15,80% Residencial Horizontal Médio/Alto Padrão; 4,20% Residencial Vertical de Baixo Padrão e 0,10% Residencial Vertical Médio/Alto Padrão; 5,40% Residencial e Comércio/Serviços e 0,10% Residencial e Indústria/Armazéns; 0,10% Indústria e Armazéns e 2,60% Comércio e Serviços; 20,10% Terrenos Vagos, 33,20% Sem Informação e 3,10% Sem Predominância. Segundo levantamento da SEHAB, na área envoltória da escola existe(m) 1 (um) favela(s) com cerca de 465 (quatrocentos e sessenta e cinco) domicílios. O acesso por transporte público se dá por 25 (vinte e cinco) linhas de ônibus, com o ponto de ônibus mais próximo localizado a cerca de 51 (cinquenta e um) metros da escola. No entorno da UNIDADE EDUCACIONAL existe(m) 12 (doze) equipamento(s) público(s), sendo: 1 (um) Biblioteca(s); 2 (dois) Centro(s) de Desenvolvimento Social e Produtivo para Adolescentes, Jovens e Adultos - CEDESP; 7 (sete) Centro para Crianças e Adolescentes - CCA; 1 (um) Centro para Juventude - CJ;

36. EMEF PROFESSOR HENRIQUE MELEGA

A EMEF Professor Henrique Melega está localizada no bairro Vila Primavera, integrante da Subprefeitura de Sapopemba e Distrito Sapopemba. A EMEF está localizada em uma área que apresenta uma média de aproximadamente 1.299,00 (mil duzentos e noventa e nove) hab/ha, com uma estimativa de 74.750 (setenta e quatro mil setecentos e cinquenta) habitantes e uma proporção de 1,00% (dois por cento) dessa população em vulnerabilidade social. As tipologias de uso do solo no entorno da escola são de 36,00% Residencial Horizontal de Baixo Padrão e 37,70% Residencial Horizontal Médio/Alto Padrão; 3,30% Residencial Vertical de Baixo Padrão e 5,00% Residencial Vertical Médio/Alto Padrão; 8,70% Residencial e Comércio/Serviços e 6,40% Residencial e Indústria/Armazéns; 2,40% Comércio/Serviços e Indústria/Armazéns, 0,20% Indústria e Armazéns e 5,60% Comércio e Serviços; 0,30% Terrenos Vagos, 0,40% Sem Informação e 2,00% Sem Predominância. Segundo levantamento da SEHAB, na área envoltória da escola existe(m) 6 (seis) favela(s) com cerca de 362 (trezentos e sessenta e dois) domicílios. O acesso por transporte público se dá por 25 (vinte e cinco) linhas de ônibus, com o ponto de ônibus mais próximo localizado a cerca de 318 (trezentos e dezoito) metros da escola. No entorno da UNIDADE EDUCACIONAL existe(m) 2 (dois) equipamento(s) público(s), sendo: 1 um Centro de Referência Especializada em Assistência Social - CREAS; 1 (um) Centro para Crianças e Adolescentes - CCA;

Figura 37. Localização da EMEF Professor Henrique Melega.



Elaboração: SP Parcerias. Base Cartográfica: Google Earth. Dados: Mapa Digital da Cidade – Geosampa.

37. EMEF PROFESSOR JOSE CARLOS NICOLETO - ZITO

A EMEF Professor Jose Carlos Nicoletto - Zito está localizada no bairro Jardim Rodolfo Pirani, integrante da Subprefeitura de São Mateus e Distrito São Rafael. A EMEF está localizada em uma área que apresenta uma média de aproximadamente 1.140,00 (mil cento e quarenta) hab/ha, com uma estimativa de 50.079 (cinquenta mil e setenta e nove) habitantes e uma proporção de 53,00% (cinquenta e três por cento) dessa população em vulnerabilidade social. As tipologias de uso do solo no entorno da escola são de 0,80% Escolas; 23,50% Residencial Horizontal de Baixo Padrão e 6,60% Residencial Horizontal Médio/Alto Padrão; 1,60% Residencial e Comércio/Serviços e 0,10% Residencial e Indústria/Armazéns; 0,70% Comércio e Serviços; 0,30% Terrenos Vagos, 18,50% Sem Informação e 0,10% Sem Predominância. Segundo levantamento da SEHAB, na área envoltória da escola não existe(m) favela(s). O acesso por transporte público se dá por 6 (seis) linhas de ônibus, com o ponto de ônibus mais próximo localizado a cerca de 79 (setenta e nove) metros da escola. No entorno da UNIDADE EDUCACIONAL existe(m) 3 (três) equipamento(s) público(s), sendo: 2 (dois) Centro para Crianças e Adolescentes - CCA; 1 (um) Núcleo de Convivência de Idoso - NCI.

Figura 38. Localização da EMEF Professor Jose Carlos Nicoletto - Zito.

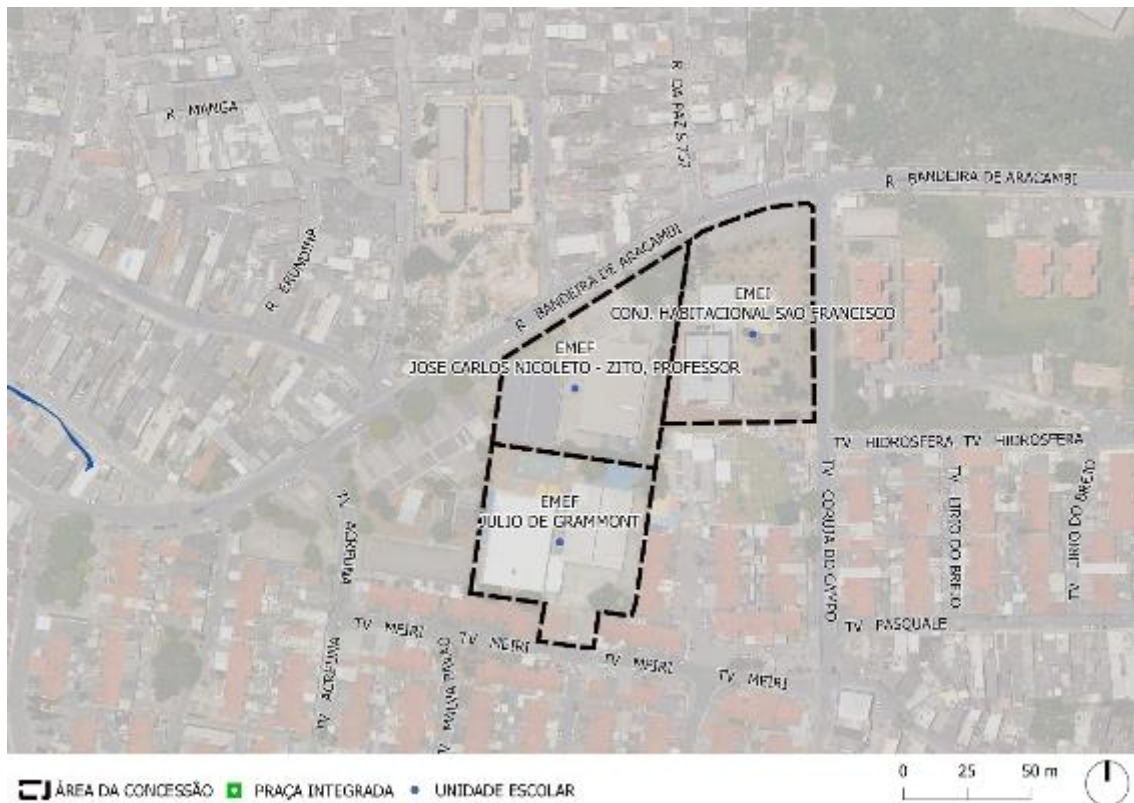

Elaboração: SP Parcerias. Base Cartográfica: Google Earth. Dados: Mapa Digital da Cidade – Geosampa.

38. EMEF PROFESSOR RIVADAVIA MARQUES JUNIOR

A EMEF Professor Rivadavia Marques Junior está localizada no bairro Jardim Nove de Julho, integrante da Subprefeitura de São Mateus e Distrito São Mateus. A EMEF está localizada em uma área que apresenta uma média de aproximadamente 1.190,00 (mil cento e noventa) hab/ha, com uma estimativa de 42.222 (quarenta e dois mil duzentos e vinte e dois) habitantes e uma proporção de 13,00% (quatorze por cento) dessa população em vulnerabilidade social. As tipologias de uso do solo no entorno da escola são de 0,10% Escolas; 26,10% Residencial Horizontal de Baixo Padrão e 14,20% Residencial Horizontal Médio/Alto Padrão; 1,00% Residencial Vertical de Baixo Padrão e 2,10% Residencial Vertical Médio/Alto Padrão; 6,90% Residencial e Comércio/Serviços e 1,30% Residencial e Indústria/Armazéns; 0,90% Comércio/Serviços e Indústria/Armazéns e 6,80% Comércio e Serviços; 7,40% Terrenos Vagos, 1,40% Sem Informação, 0,70% Sem Predominância; 0,10% Outros. Segundo levantamento da SEHAB, na área envoltória da escola existe(m) 0 (zero) favela(s) com cerca de 0 (zero) domicílios. O acesso por transporte público se dá por 29 (vinte e nove) linhas de ônibus, com o ponto de ônibus mais próximo localizado a cerca de 116 (cento e dezesseis) metros da escola. No entorno da UNIDADE EDUCACIONAL existe(m) 8 (oito) equipamento(s) público(s), sendo: (um) Sala(s) de Teatro; 2 (dois) Centro(s) de Desenvolvimento Social e Produtivo para Adolescentes, Jovens e Adultos - CEDESP; 5 (cinco) Centro para Crianças e Adolescentes - CCA;

Figura 39. Localização da EMEF Professor Rivadavia Marques Junior.



Elaboração: SP Parcerias. Base Cartográfica: Google Earth. Dados: Mapa Digital da Cidade – Geosampa.

39. EMEF PROFESSOR WLADIMIR DE TOLEDO PIZA

A EMEF Professor Wladimir de Toledo Piza está localizada no bairro Recanto Verde do Sol, integrante da Subprefeitura de São Mateus e Distrito Iguatemi. A EMEF está localizada em uma área que apresenta uma média de aproximadamente 1.150,00 (mil cento e cinquenta) hab/ha, com uma estimativa de 23.586 (vinte e três mil quinhentos e oitenta e seis) habitantes e uma proporção de 58,00% (cinquenta e oito por cento) dessa população em vulnerabilidade social. As tipologias de uso do solo no entorno da escola são 0,90% Residencial Horizontal de Baixo Padrão e 12,50% Sem Informação. Segundo levantamento da SEHAB, na área envoltória da escola existe(m) 1 (um) favela(s) com cerca de 645 (seiscentos e quarenta e cinco) domicílios. O acesso por transporte público se dá por 2 (dois) linhas de ônibus, com o ponto de ônibus mais próximo localizado a cerca de 167 (cento e sessenta e sete) metros da escola. No entorno da UNIDADE EDUCACIONAL existe(m) 1 (um) equipamento(s) público(s), sendo: 1 (um) Centro para Crianças e Adolescentes - CCA;

40. EMEF PROFESSORA DIRCE GENÉSIO DOS SANTOS

A EMEF Professora Dirce Genésio dos Santos está localizada no bairro Jardim Iguatemi, integrante da Subprefeitura de São Mateus e Distrito Iguatemi e, faz parte da ÁREA DE CONCESSÃO da EMEF, a praça Antônio Donizetti Risso, localizada a 117,67 (cento e dezessete vírgula sessenta e sete) metros de distância. A EMEF está localizada em uma área que apresenta uma média de aproximadamente 1.125,00 (mil cento e vinte e cinco) hab/ha, com uma estimativa de 48.724 (quarenta e oito mil setecentos e vinte e quatro) habitantes e uma proporção de 29,00% (trinta por cento) dessa população em vulnerabilidade social. As tipologias de uso do solo no entorno da escola são de 4,20% Equipamentos Públicos; 38,90% Residencial Horizontal de Baixo Padrão e 1,90% Residencial Horizontal Médio/Alto Padrão; 3,30% Residencial e Comércio/Serviços e 3,00% Residencial e Indústria/Armazéns; 0,10% Comércio/Serviços e Indústria/Armazéns, 2,50% Indústria e Armazéns e 4,00% Comércio e Serviços; 3,90% Terrenos Vagos, 21,40% Sem Informação e 0,20% Sem Predominância. Segundo levantamento da SEHAB, na área envoltória da escola não existe(m) favela(s). O acesso por transporte público se dá por 30 (trinta) linhas de ônibus, com o ponto de ônibus mais próximo localizado a cerca de 99 (noventa e nove) metros da escola. No entorno da UNIDADE EDUCACIONAL existe(m) 4 (quatro) equipamento(s) público(s), sendo: 1 (um) Centro(s) de Referência de Assistência Social - CRAS; 3 (três) Centro para Crianças e Adolescentes - CCA;

Figura 41. Localização da EMEF Professora Dirce Genésio dos Santos e Praça Antônio Donizetti Riso.



Elaboração: SP Parcerias. Base Cartográfica: Google Earth. Dados: Mapa Digital da Cidade – Geosampa.

41. EMEF PROFESSORA MARIA APARECIDA VILASBOAS

A EMEF Professora Maria Aparecida Vilasboas está localizada no bairro Parque das Flores, integrante da Subprefeitura de São Mateus e Distrito São Rafael. A EMEF está localizada em uma área que apresenta uma média de aproximadamente 1.108,00 (mil cento e oito) hab/ha, com uma estimativa de 30.664 (trinta mil seiscentos e sessenta e quatro) habitantes e uma proporção de 71,00% (setenta e um por cento) dessa população em vulnerabilidade social. As tipologias de uso do solo no entorno da escola são de 11,00% Residencial Horizontal de Baixo Padrão e 7,60%. Segundo levantamento da SEHAB, na área envoltória da escola não existe(m) favela(s). O acesso por transporte público se dá por 6 (seis) linhas de ônibus, com o ponto de ônibus mais próximo localizado a cerca de 444 (quatrocentos e quarenta e quatro) metros da escola. No entorno da UNIDADE EDUCACIONAL existe(m) 2 (dois) equipamento(s) público(s), sendo: 2 (dois) Centro para Crianças e Adolescentes - CCA;

42. EMEF PROFESSORA THEREZA MACIEL DE PAULA

A EMEF Professora Thereza Maciel de Paula está localizada no bairro Jardim Santo André, integrante da Subprefeitura de São Mateus e Distrito São Rafael. A EMEF está localizada em uma área que apresenta uma média de aproximadamente 1.144,00 (mil cento e quarenta e quatro) hab/ha, com uma estimativa de 40.251 (quarenta mil duzentos e cinquenta e um) habitantes e uma proporção de 58,00% (cinquenta e nove por cento) dessa população em vulnerabilidade social. As tipologias de uso do solo no entorno da escola são de 14,40% Residencial Horizontal de Baixo Padrão e 0,20% Residencial Horizontal Médio/Alto Padrão; 1,10% Residencial e Comércio/Serviços; 0,20% Comércio e Serviços e 0,80% Sem Informação. Segundo levantamento da SEHAB, na área envoltória da escola existe(m) 0 (zero) favela(s) com cerca de 0 (zero) domicílios. O acesso por transporte público se dá por 7 (sete) linhas de ônibus, com o ponto de ônibus mais próximo localizado a cerca de 108 (cento e oito) metros da escola. No entorno da UNIDADE EDUCACIONAL existe(m) 3 (três) equipamento(s) público(s), sendo: 3 (três) Centro para Crianças e Adolescentes - CCA;

43. EMEF PROFESSORA VIRGINIA LORISA ZEITOUNIAN CAMARGO

A EMEF Professora Virginia Lorisa Zeitounian Camargo está localizada no bairro Cidade Satélite Santa Bárbara, integrante da Subprefeitura de São Mateus e Distrito São Mateus. A EMEF está localizada em uma área que apresenta uma média de aproximadamente 1.328,00 (mil trezentos e vinte e oito) hab/ha, com uma estimativa de 42.596 (quarenta e dois mil quinhentos e noventa e seis) habitantes e uma proporção de 15,00% (quinze por cento) dessa população em vulnerabilidade social. As tipologias de uso do solo no entorno da escola são de 0,50% Escolas; 0,50% Equipamentos Públicos; 41,90% Residencial Horizontal de Baixo Padrão e 3,80% Residencial Horizontal Médio/Alto Padrão; 11,50% Residencial Vertical de Baixo Padrão e 5,30% Residencial Vertical Médio/Alto Padrão; 5,50% Residencial e Comércio/Serviços e 1,00% Residencial e Indústria/Armazéns; 1,40% Comércio/Serviços e Indústria/Armazéns, 13,80% Indústria e Armazéns e 1,80% Comércio e Serviços; 4,30% Terrenos Vagos, 3,70% Sem Informação, 1,00% Sem Predominância. Segundo levantamento da SEHAB, na área envoltória da escola não existe(m) favela(s). O acesso por transporte público se dá por 5 (cinco) linhas de ônibus, com o ponto de ônibus mais próximo localizado a cerca de 120 (cento e vinte) metros da escola. No entorno da UNIDADE EDUCACIONAL existe(m) 5 (cinco) equipamento(s) público(s), sendo: 1 (um) Centro(s) Cultural(is); 2 (dois) Centro(s) de Desenvolvimento Social e Produtivo para Adolescentes, Jovens e Adultos - CEDESP; 3 (três) Centro para Crianças e Adolescentes - CCA;

44. EMEF RODRIGO MELLO FRANCO DE ANDRADE

A EMEF Rodrigo Mello Franco de Andrade está localizada no bairro Parque Colonial, integrante da Subprefeitura de São Mateus e Distrito São Mateus. A EMEF está localizada em uma área que apresenta uma média de aproximadamente 1.140,00 (mil cento e quarenta) hab/ha, com uma estimativa de 44.110 (quarenta e quatro mil cento e dez) habitantes e uma proporção de 13,00% (treze por cento) dessa população em vulnerabilidade social. As tipologias de uso do solo no entorno da escola são de 0,40% Escolas; 35,50% Residencial Horizontal de Baixo Padrão e 11,00% Residencial Horizontal Médio/Alto Padrão; 11,30% Residencial Vertical de Baixo Padrão e 5,00% Residencial Vertical Médio/Alto Padrão; 6,50% Residencial e Comércio/Serviços e 1,60% Residencial e Indústria/Armazéns; 1,40% Comércio/Serviços e Indústria/Armazéns, 14,00% Indústria e Armazéns e 5,60% Comércio e Serviços; 0,70% Terrenos Vagos, 5,70% Sem Informação, 1,90% Sem Predominância. Segundo levantamento da SEHAB, na área envoltória da escola não existe(m) favela(s). O acesso por transporte público se dá por 19 (dezenove) linhas de ônibus, com o ponto de ônibus mais próximo localizado a cerca de 27 (vinte e sete) metros da escola. No entorno da UNIDADE EDUCACIONAL existe(m) 3 (três) equipamento(s) público(s), sendo: 1 (um) Centro(s) de Referência de Assistência Social - CRAS; 2 (dois) Centro para Crianças e Adolescentes - CCA;

45. EMEF RODRIGUES DE CARVALHO

A EMEF Rodrigues de Carvalho está localizada no bairro Conjunto Habitacional Marechal Mascarenhas de Moraes, integrante da Subprefeitura de Sapopemba e Distrito Sapopemba e, faz parte da ÁREA DE CONCESSÃO da EMEF, a praça Quatro (J. Adutora-Sap), localizada a 44,68 (quarenta e quatro vírgula sessenta e oito) metros de distância. A EMEF está localizada em uma área que apresenta uma média de aproximadamente 1.188,00 (mil cento e oitenta e oito) hab/ha, com uma estimativa de 75.703 (setenta e cinco mil setecentos e três) habitantes e uma proporção de 19,00% (vinte por cento) dessa população em vulnerabilidade social. As tipologias de uso do solo no entorno da escola são de 1,30% Escolas; 0,10% Equipamentos Públicos; 36,50% Residencial Horizontal de Baixo Padrão e 9,60% Residencial Horizontal Médio/Alto Padrão; 8,30% Residencial Vertical de Baixo Padrão e 1,70% Residencial Vertical Médio/Alto Padrão; 5,10% Residencial e Comércio/Serviços e 1,20% Residencial e Indústria/Armazéns; 0,20% Comércio/Serviços e Indústria/Armazéns e 1,20% Comércio e Serviços; 19,30% Terrenos Vagos, 32,60% Sem Informação, 3,40% Sem Predominância. Segundo levantamento da SEHAB, na área envoltória da escola não existe(m) favela(s). O acesso por transporte público se dá por 37 (trinta e sete) linhas de ônibus, com o ponto de ônibus mais próximo localizado a cerca de 33 (trinta e três) metros da escola. No entorno da UNIDADE EDUCACIONAL existe(m) 12 (doze) equipamento(s) público(s), sendo: 1 (um) Biblioteca(s); 2 (dois) Centro(s) de Desenvolvimento Social e Produtivo para Adolescentes, Jovens e Adultos - CEDESP; 7 (sete) Centro para Crianças e Adolescentes - CCA; 1 (um) Centro para Juventude - CJ;

Figura 46. Localização da EMEF Rodrigues de Carvalho e Praça Quatro (J. Adutora-SAP)



Elaboração: SP Parcerias. Base Cartográfica: Google Earth. Dados: Mapa Digital da Cidade – Geosampa.

46. EMEF VINÍCIUS DE MORAES

A EMEF Vinícius de Moraes está localizada no bairro Jardim Tietê, integrante da Subprefeitura de Sapopemba e Distrito Sapopemba. A EMEF está localizada em uma área que apresenta uma média de aproximadamente 1.376,00 (mil trezentos e setenta e seis) hab/ha, com uma estimativa de 81.925 (oitenta e um mil novecentos e vinte e cinco) habitantes e uma proporção de 13,00% (quatorze por cento) dessa população em vulnerabilidade social. As tipologias de uso do solo no entorno da escola são de 0,50% Escolas; 0,40% Equipamentos Públicos; 48,20% Residencial Horizontal de Baixo Padrão e 14,00% Residencial Horizontal Médio/Alto Padrão; 12,20% Residencial Vertical de Baixo Padrão e 1,00% Residencial Vertical Médio/Alto Padrão; 5,70% Residencial e Comércio/Serviços e 4,10% Residencial e Indústria/Armazéns; 1,90% Comércio/Serviços e Indústria/Armazéns, 0,60% Indústria e Armazéns e 3,00% Comércio e Serviços; 0,40% Terrenos Vagos, 2,40% Sem Informação, 3,50% Sem Predominância. Segundo levantamento da SEHAB, na área envoltória da escola existe(m) 14 (quatorze) favela(s) com cerca de 1544 (um mil quinhentos e quarenta e quatro) domicílios. O acesso por transporte público se dá por 16 (dezesesseis) linhas de ônibus, com o ponto de ônibus mais próximo localizado a cerca de 92 (noventa e dois) metros da escola. No entorno da UNIDADE EDUCACIONAL existe(m) 6 (seis) equipamento(s) público(s), sendo: 1 (um) Biblioteca(s); 4 (quatro) Centro para Crianças e Adolescentes - CCA; 1 (um) Centro para Juventude - CJ;

Figura 47. Localização da EMEF Vinícius de Moraes.



Elaboração: SP Parcerias. Base Cartográfica: Google Earth. Dados: Mapa Digital da Cidade – Geosampa.

47. EMEFM RUBENS PAIVA

A EMEFM Rubens Paiva está localizada no bairro Jardim Ângela, integrante da Subprefeitura de Sapopemba e Distrito Sapopemba. Faz parte da ÁREA DE CONCESSÃO da EMEFM, a praça lindeira a escola, localizada a cerca de 58,00 (cinquenta e oito) metros de distância, conforme mostra na Figura 48. A EMEFM está localizada em uma área que apresenta uma média de aproximadamente 1.203,00 (mil duzentos e três) hab/ha, com uma estimativa de 82.229 (oitenta e dois mil duzentos e vinte e nove) habitantes e uma proporção de 12,00% (treze por cento) dessa população em vulnerabilidade social. As tipologias de uso do solo no entorno da escola são de 0,80% Escolas; 0,30% Equipamentos Públicos; 44,40% Residencial Horizontal de Baixo Padrão e 22,80% Residencial Horizontal Médio/Alto Padrão; 1,10% Residencial Vertical de Baixo Padrão e 4,90% Residencial Vertical Médio/Alto Padrão; 7,30% Residencial e Comércio/Serviços e 3,40% Residencial e Indústria/Armazéns; 0,80% Comércio/Serviços e Indústria/Armazéns, 0,20% Indústria e Armazéns e 4,50% Comércio e Serviços; 0,10% Terrenos Vagos, 2,00% Sem Informação, 2,10% Sem Predominância. Segundo levantamento da SEHAB, na área envoltória da escola existe(m) 0 (zero) favela(s) com cerca de 0 (zero) domicílios. O acesso por transporte público se dá por 20 (vinte) linhas de ônibus, com o ponto de ônibus mais próximo localizado a cerca de 138 (cento e trinta e oito) metros da escola. No entorno da UNIDADE EDUCACIONAL existe(m) 4 (quatro) equipamento(s) público(s), sendo: 1 (um) Centro(s) Cultural(is); 1 (um) Centro(s) de Referência de Assistência Social - CRAS; 2 (dois) Centro para Crianças e Adolescentes - CCA; 1 (um) Núcleo de Convivência de Idoso - NCI.

Figura 48. Localização da EMEFM Rubens Paiva e praça.

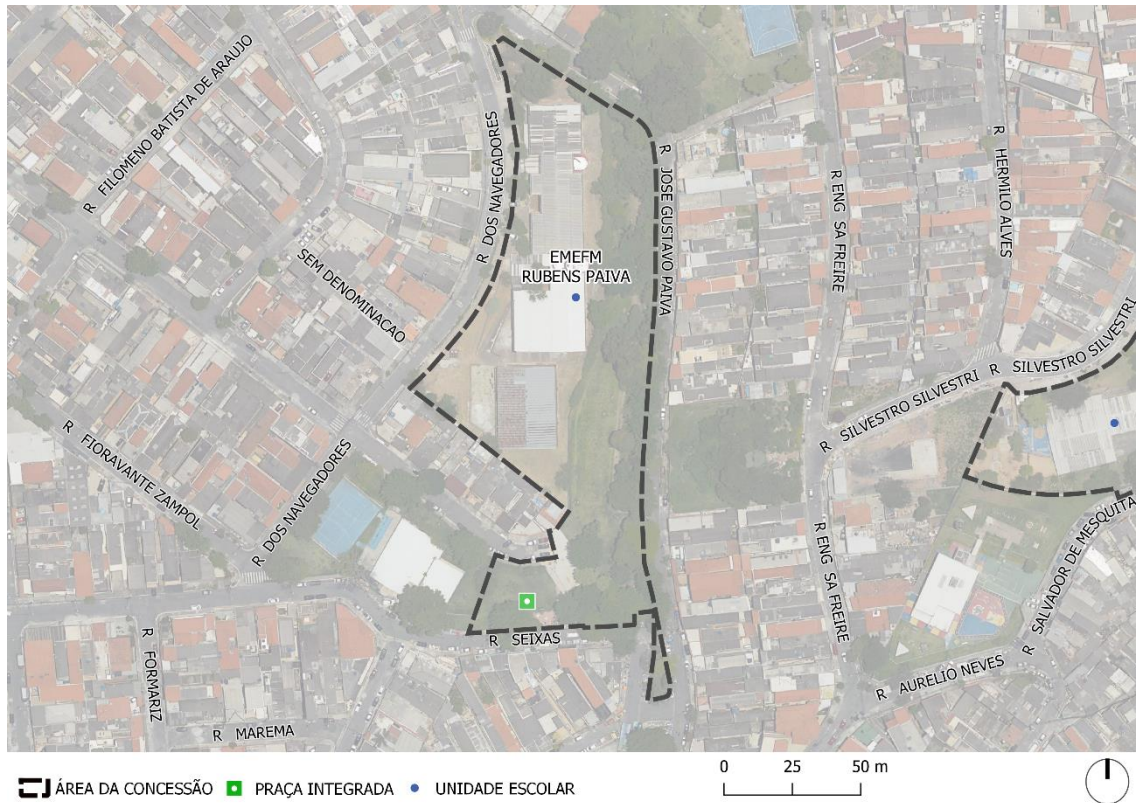

48. EMEI ADEVALDO DE MORAES

A EMEI Adevaldo de Moraes está localizada no bairro Conjunto Promorar Sapopemba, integrante da Subprefeitura de Sapopemba e Distrito Sapopemba. A EMEI está localizada em uma área que apresenta uma média de aproximadamente 1.408,00 (mil quatrocentos e oito) hab/ha, com uma estimativa de 83.034 (oitenta e três mil e trinta e quatro) habitantes e uma proporção de 16,00% (dezesesseis por cento) dessa população em vulnerabilidade social. As tipologias de uso do solo no entorno da escola são de 0,40% Escolas; 0,40% Equipamentos Públicos; 48,70% Residencial Horizontal de Baixo Padrão e 17,20% Residencial Horizontal Médio/Alto Padrão; 11,90% Residencial Vertical de Baixo Padrão e 1,00% Residencial Vertical Médio/Alto Padrão; 5,10% Residencial e Comércio/Serviços e 2,80% Residencial e Indústria/Armazéns; 0,30% Comércio/Serviços e Indústria/Armazéns, 0,60% Indústria e Armazéns e 2,30% Comércio e Serviços; 0,60% Terrenos Vagos, 1,70% Sem Informação, 3,20% Sem Predominância. Segundo levantamento da SEHAB, na área envoltória da escola não existe(m) favela(s). O acesso por transporte público se dá por 17 (dezessete) linhas de ônibus, com o ponto de ônibus mais próximo localizado a cerca de 59 (cinquenta e nove) metros da escola. No entorno da UNIDADE EDUCACIONAL existe(m) 7 (sete) equipamento(s) público(s), sendo: 2 (dois) Centro(s) de Desenvolvimento Social e Produtivo para Adolescentes, Jovens e Adultos - CEDESP; 4 (quatro) Centro para Crianças e Adolescentes - CCA; 1 (um) Centro para Juventude - CJ;

49. EMEI ALFREDO VOLPI

A EMEI Alfredo Volpi está localizada no bairro Fazenda da Juta, integrante da Subprefeitura de Sapopemba e Distrito Sapopemba. A EMEI está localizada em uma área que apresenta uma média de aproximadamente 1.170,00 (mil cento e setenta) hab/ha, com uma estimativa de 59.835 (cinquenta e nove mil oitocentos e trinta e cinco) habitantes e uma proporção de 18,00% (dezoito por cento) dessa população em vulnerabilidade social. As tipologias de uso do solo no entorno da escola são de 1,50% Escolas; 0,20% Equipamentos Públicos; 27,20% Residencial Horizontal de Baixo Padrão e 16,30% Residencial Horizontal Médio/Alto Padrão; 0,60% Residencial Vertical de Baixo Padrão e 0,10% Residencial Vertical Médio/Alto Padrão; 5,80% Residencial e Comércio/Serviços e 0,20% Residencial e Indústria/Armazéns; 0,10% Indústria e Armazéns e 1,50% Comércio e Serviços; 20,00% Terrenos Vagos, 33,30% Sem Informação e 0,80% Sem Predominância. Segundo levantamento da SEHAB, na área envoltória da escola não existe(m) favela(s). O acesso por transporte público se dá por 3 (três) linhas de ônibus, com o ponto de ônibus mais próximo localizado a cerca de 75 (setenta e cinco) metros da escola. No entorno da UNIDADE EDUCACIONAL existe(m) 13 (treze) equipamento(s) público(s), sendo: 1 (um) Biblioteca(s); 2 (dois) Centro(s) de Desenvolvimento Social e Produtivo para Adolescentes, Jovens e Adultos - CEDESP; 7 (sete) Centro para Crianças e Adolescentes - CCA; 2 (dois) Centro para Juventude - CJ;

Figura 50. Localização da EMEI Alfredo Volpi.



Elaboração: SP Parcerias. Base Cartográfica: Google Earth. Dados: Mapa Digital da Cidade – Geosampa.

50. EMEI ANTÔNIO CARLOS BRASILEIRO DE ALMEIDA JOBIM - TOM JOBIM

A EMEI Antônio Carlos Brasileiro De Almeida Jobim - Tom Jobim está localizada no bairro Vila Cardoso Franco, integrante da Subprefeitura de Sapopemba e Distrito Sapopemba. A EMEI está localizada em uma área que apresenta uma média de aproximadamente 1.240,00 (mil duzentos e quarenta) hab/ha, com uma estimativa de 62.828 (sessenta e dois mil oitocentos e vinte e oito) habitantes e uma proporção de 18,00% (dezenove por cento) dessa população em vulnerabilidade social. As tipologias de uso do solo no entorno da escola são de 1,30% Escolas; 0,10% Equipamentos Públicos; 43,60% Residencial Horizontal de Baixo Padrão e 6,40% Residencial Horizontal Médio/Alto Padrão; 6,00% Residencial Vertical de Baixo Padrão e 1,70% Residencial Vertical Médio/Alto Padrão; 4,60% Residencial e Comércio/Serviços e 1,20% Residencial e Indústria/Armazéns; 0,20% Comércio/Serviços e Indústria/Armazéns e 1,40% Comércio e Serviços; 1,60% Terrenos Vagos, 12,10% Sem Informação e 3,20% Sem Predominância. Segundo levantamento da SEHAB, na área envoltória da escola não existe(m) favela(s). O acesso por transporte público se dá por 35 (trinta e cinco) linhas de ônibus, com o ponto de ônibus mais próximo localizado a cerca de 63 (sessenta e três) metros da escola. No entorno da UNIDADE EDUCACIONAL existe(m) 6 (seis) equipamento(s) público(s), sendo: 5 (cinco) Centro para Crianças e Adolescentes - CCA; 1 (um) Centro para Juventude - CJ;

51. EMEI APARECIDA CANDIDA DOS SANTOS DE JESUS - DONA CIDICA

A EMEI Aparecida Candida Dos Santos De Jesus - Dona Cidica está localizada no bairro Fazenda da Juta, integrante da Subprefeitura de Sapopemba e Distrito Sapopemba. A EMEI está localizada em uma área que apresenta uma média de aproximadamente 1.144,00 (mil cento e quarenta e quatro) hab/ha, com uma estimativa de 74.736 (setenta e quatro mil setecentos e trinta e seis) habitantes e uma proporção de 19,00% (dezenove por cento) dessa população em vulnerabilidade social. As tipologias de uso do solo no entorno da escola são de 1,50% Escolas; 0,20% Equipamentos Públicos; 37,40% Residencial Horizontal de Baixo Padrão e 16,00% Residencial Horizontal Médio/Alto Padrão; 6,50% Residencial Vertical de Baixo Padrão e 0,10% Residencial Vertical Médio/Alto Padrão; 4,70% Residencial e Comércio/Serviços e 0,10% Residencial e Indústria/Armazéns; 0,10% Indústria e Armazéns e 1,60% Comércio e Serviços; 19,70% Terrenos Vagos, 32,80% Sem Informação e 3,10% Sem Predominância. Segundo levantamento da SEHAB, na área envoltória da escola não existe(m) favela(s). O acesso por transporte público se dá por 25 (vinte e cinco) linhas de ônibus, com o ponto de ônibus mais próximo localizado a cerca de 96 (noventa e seis) metros da escola. No entorno da UNIDADE EDUCACIONAL existe(m) 12 (doze) equipamento(s) público(s), sendo: 1 (um) Biblioteca(s); 2 (dois) Centro(s) de Desenvolvimento Social e Produtivo para Adolescentes, Jovens e Adultos - CEDESP; 7 (sete) Centro para Crianças e Adolescentes - CCA; 1 (um) Centro para Juventude - CJ;

Figura 52. Localização da EMEI Aparecida Candida Dos Santos De Jesus - Dona Cidica.

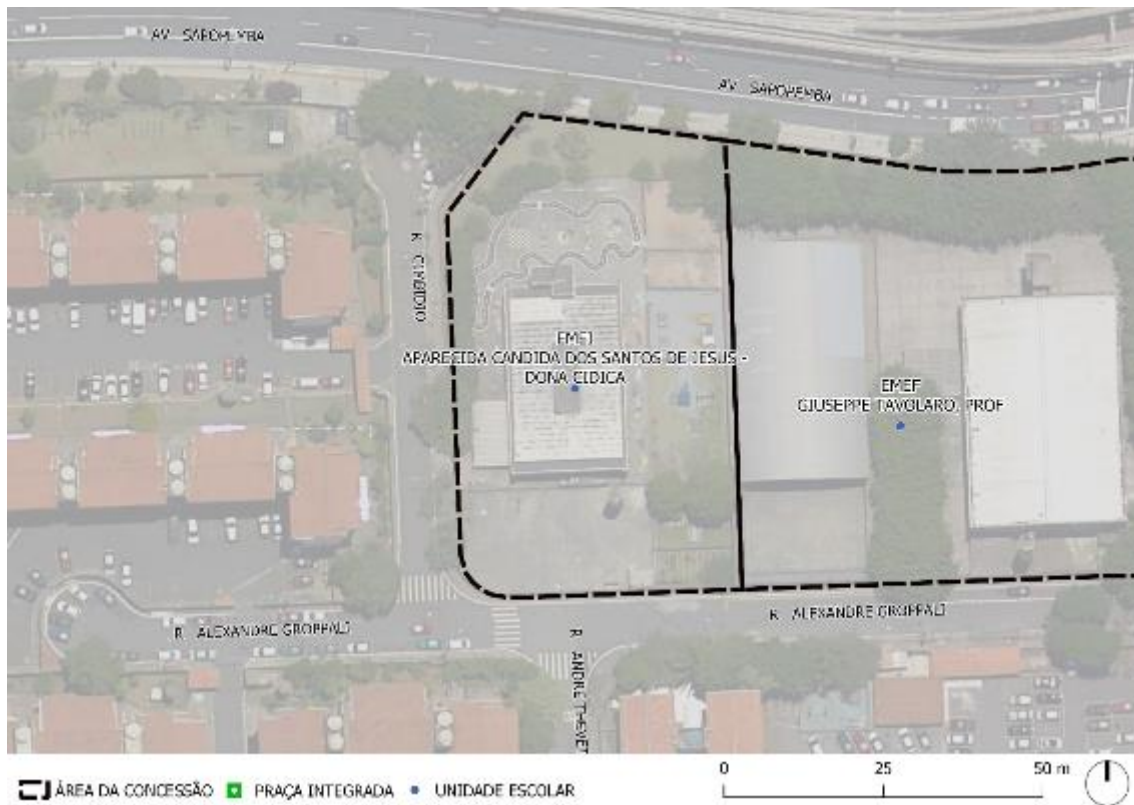

Elaboração: SP Parcerias. Base Cartográfica: Google Earth. Dados: Mapa Digital da Cidade – Geosampa.

52. EMEI ATAULFO ALVES

A EMEI Ataulfo Alves está localizada no bairro Jardim Santa Adélia, integrante da Subprefeitura de São Mateus e Distrito São Mateus. A EMEI está localizada em uma área que apresenta uma média de aproximadamente 1.162,00 (mil cento e sessenta e dois) hab/ha, com uma estimativa de 53.627 (cinquenta e três mil seiscentos e vinte e sete) habitantes e uma proporção de 8,00% (nove por cento) dessa população em vulnerabilidade social. As tipologias de uso do solo no entorno da escola são de 0,50% Escolas; 0,20% Equipamentos Públicos; 29,30% Residencial Horizontal de Baixo Padrão e 17,20% Residencial Horizontal Médio/Alto Padrão; 4,40% Residencial Vertical de Baixo Padrão e 0,10% Residencial Vertical Médio/Alto Padrão; 7,10% Residencial e Comércio/Serviços e 0,40% Residencial e Indústria/Armazéns; 0,10% Indústria e Armazéns e 3,80% Comércio e Serviços; 19,90% Terrenos Vagos, 25,30% Sem Informação e 1,70% Sem Predominância. Segundo levantamento da SEHAB, na área envoltória da escola não existe(m) favela(s). O acesso por transporte público se dá por 44 (quarenta e quatro) linhas de ônibus, com o ponto de ônibus mais próximo localizado a cerca de 92 (noventa e dois) metros da escola. No entorno da UNIDADE EDUCACIONAL existe(m) 5 (cinco) equipamento(s) público(s), sendo: 1 (um) Biblioteca(s); 2 (dois) Centro para Crianças e Adolescentes - CCA; 1 (um) Centro para Juventude - CJ;

53. EMEI BENJAMIN CONSTANT

A EMEI Benjamin Constant está localizada no bairro Vila Cunha Bueno, integrante da Subprefeitura de Sapopemba e Distrito Sapopemba. A EMEI está localizada em uma área que apresenta uma média de aproximadamente 1.213,00 (mil duzentos e treze) hab/ha, com uma estimativa de 86.169 (oitenta e seis mil cento e sessenta e nove) habitantes e uma proporção de 10,00% (onze por cento) dessa população em vulnerabilidade social. As tipologias de uso do solo no entorno da escola são de 0,60% Escolas; 0,40% Equipamentos Públicos; 49,50% Residencial Horizontal de Baixo Padrão e 17,50% Residencial Horizontal Médio/Alto Padrão; 7,80% Residencial Vertical de Baixo Padrão e 5,80% Residencial Vertical Médio/Alto Padrão; 6,90% Residencial e Comércio/Serviços e 4,80% Residencial e Indústria/Armazéns; 2,00% Comércio/Serviços e Indústria/Armazéns, 0,50% Indústria e Armazéns e 3,50% Comércio e Serviços; 0,20% Terrenos Vagos, 2,60% Sem Informação e 1,30% Sem Predominância. Segundo levantamento da SEHAB, na área envoltória da escola não existe(m) favela(s). O acesso por transporte público se dá por 40 (quarenta) linhas de ônibus, com o ponto de ônibus mais próximo localizado a cerca de 34 (trinta e quatro) metros da escola. No entorno da UNIDADE EDUCACIONAL existe(m) 5 (cinco) equipamento(s) público(s), sendo: 2 (dois) Centro(s) de Desenvolvimento Social e Produtivo para Adolescentes, Jovens e Adultos - CEDESP; 1 (um) Centro(s) de Referência de Assistência Social - CRAS; 2 (dois) Centro para Crianças e Adolescentes - CCA;

Figura 54. Localização da EMEI Benjamin Constant.



Elaboração: SP Parcerias. Base Cartográfica: Google Earth. Dados: Mapa Digital da Cidade – Geosampa.

54. EMEI CARMEM MIRANDA

A EMEI Carmem Miranda está localizada no bairro Jardim Santo André, integrante da Subprefeitura de São Mateus e Distrito São Rafael. A EMEI está localizada em uma área que apresenta uma média de aproximadamente 1.144,00 (mil cento e quarenta e quatro) hab/ha, com uma estimativa de 41.713 (quarenta e um mil setecentos e treze) habitantes e uma proporção de 60,00% (sessenta por cento) dessa população em vulnerabilidade social. As tipologias de uso do solo no entorno da escola são de 14,40% Residencial Horizontal de Baixo Padrão e 0,20% Residencial Horizontal Médio/Alto Padrão; 1,10% Residencial e Comércio/Serviços; 0,20% Comércio e Serviços e 0,70% Sem Informação. Segundo levantamento da SEHAB, na área envoltória da escola existe(m) 7 (sete) favela(s) com cerca de 2270 (dois mil duzentos e setenta) domicílios. O acesso por transporte público se dá por 7 (sete) linhas de ônibus, com o ponto de ônibus mais próximo localizado a cerca de 61 (sessenta e um) metros da escola. No entorno da UNIDADE EDUCACIONAL existe(m) 3 (três) equipamento(s) público(s), sendo: 1 (um) Centro(s) Cultural(is); 3 (três) Centro para Crianças e Adolescentes - CCA;

55. EMEI CECÍLIA MEIRELLES

A EMEI Cecília Meirelles está localizada no bairro Jardim Nove de Julho, integrante da Subprefeitura de São Mateus e Distrito São Mateus. A EMEI está localizada em uma área que apresenta uma média de aproximadamente 1.184,00 (mil cento e oitenta e quatro) hab/ha, com uma estimativa de 42.546 (quarenta e dois mil quinhentos e quarenta e seis) habitantes e uma proporção de 8,00% (oito por cento) dessa população em vulnerabilidade social. As tipologias de uso do solo no entorno da escola são de 0,30% Escolas; 27,60% Residencial Horizontal de Baixo Padrão e 14,60% Residencial Horizontal Médio/Alto Padrão; 1,00% Residencial Vertical de Baixo Padrão e 2,10% Residencial Vertical Médio/Alto Padrão; 7,50% Residencial e Comércio/Serviços e 1,70% Residencial e Indústria/Armazéns; 0,90% Comércio/Serviços e Indústria/Armazéns; 6,80% Comércio e Serviços; 7,40% Terrenos Vagos, 1,40% Sem Informação, 0,70% Sem Predominância; 0,10% Outros. Segundo levantamento da SEHAB, na área envoltória da escola não existe(m) favela(s). O acesso por transporte público se dá por 29 (vinte e nove) linhas de ônibus, com o ponto de ônibus mais próximo localizado a cerca de 86 (oitenta e seis) metros da escola. No entorno da UNIDADE EDUCACIONAL existe(m) 8 (oito) equipamento(s) público(s), sendo: (uma) Sala(s) de Teatro; 2 (dois) Centro(s) de Desenvolvimento Social e Produtivo para Adolescentes, Jovens e Adultos - CEDESP; 5 (cinco) Centro para Crianças e Adolescentes - CCA;

Figura 56. Localização da EMEI Cecília Meirelles.



Elaboração: SP Parcerias. Base Cartográfica: Google Earth. Dados: Mapa Digital da Cidade – Geosampa.

56. EMEI CHARLES CHAPLIN

A EMEI Charles Chaplin está localizada no bairro Conjunto Habitacional Teotônio Vilela, integrante da Subprefeitura de Sapopemba e Distrito Sapopemba. A EMEI está localizada em uma área que apresenta uma média de aproximadamente 1.367,00 (mil trezentos e sessenta e sete) hab/ha, com uma estimativa de 95.735 (noventa e cinco mil setecentos e trinta e cinco) habitantes e uma proporção de 16,00% (dezesseis por cento) dessa população em vulnerabilidade social. As tipologias de uso do solo no entorno da escola são de 0,50% Escolas; 0,40% Equipamentos Públicos; 46,00% Residencial Horizontal de Baixo Padrão e 14,60% Residencial Horizontal Médio/Alto Padrão; 11,90% Residencial Vertical de Baixo Padrão e 1,00% Residencial Vertical Médio/Alto Padrão; 4,70% Residencial e Comércio/Serviços e 4,20% Residencial e Indústria/Armazéns; 1,50% Comércio/Serviços e Indústria/Armazéns, 0,60% Indústria e Armazéns e 3,30% Comércio e Serviços; 0,50% Terrenos Vagos, 2,90% Sem Informação e 4,00% Sem Predominância. Segundo levantamento da SEHAB, na área envoltória da escola não existe(m) favela(s). O acesso por transporte público se dá por 42 (quarenta e dois) linhas de ônibus, com o ponto de ônibus mais próximo localizado a cerca de 132 (cento e trinta e dois) metros da escola. No entorno da UNIDADE EDUCACIONAL existe(m) 7 (sete) equipamento(s) público(s), sendo: 1 (um) Centro(s) Cultural(is); 2 (dois) Centro(s) de Desenvolvimento Social e Produtivo para Adolescentes, Jovens e Adultos - CEDESP; 4 (quatro) Centro para Crianças e Adolescentes - CCA; 1 (um) Centro para Juventude - CJ;

Figura 57. Localização da EMEI Charles Chaplin.



Elaboração: SP Parcerias. Base Cartográfica: Google Earth. Dados: Mapa Digital da Cidade – Geosampa.

57. EMEI CHIQUINHA GONZAGA

A EMEI Chiquinha Gonzaga está localizada no bairro Conjunto Promorar Sapopemba, integrante da Subprefeitura de Sapopemba e Distrito Sapopemba. A EMEI está localizada em uma área que apresenta uma média de aproximadamente 1.339,00 (mil trezentos e trinta e nove) hab/ha, com uma estimativa de 81.141 (oitenta e um mil cento e quarenta e um) habitantes e uma proporção de 15,00% (quinze por cento) dessa população em vulnerabilidade social. As tipologias de uso do solo no entorno da escola são de 0,50% Escolas; 0,40% Equipamentos Públicos; 50,10% Residencial Horizontal de Baixo Padrão e 14,50% Residencial Horizontal Médio/Alto Padrão; 12,00% Residencial Vertical de Baixo Padrão e 1,10% Residencial Vertical Médio/Alto Padrão; 5,80% Residencial e Comércio/Serviços e 3,80% Residencial e Indústria/Armazéns; 1,20% Comércio/Serviços e Indústria/Armazéns, 0,60% Indústria e Armazéns e 2,70% Comércio e Serviços; 0,50% Terrenos Vagos, 4,50% Sem Informação, 3,60% Sem Predominância. Segundo levantamento da SEHAB, na área envoltória da escola não existe(m) favela(s). O acesso por transporte público se dá por 9 (nove) linhas de ônibus, com o ponto de ônibus mais próximo localizado a cerca de 159 (cento e cinquenta e nove) metros da escola. No entorno da UNIDADE EDUCACIONAL existe(m) 6 (seis) equipamento(s) público(s), sendo: 2 (dois) Centro(s) de Desenvolvimento Social e Produtivo para Adolescentes, Jovens e Adultos - CEDESP; 3 (três) Centro para Crianças e Adolescentes - CCA; 1 (um) Centro para Juventude - CJ;

58. EMEI CLÓVIS BEVILACQUA

A EMEI Clóvis Bevilacqua está localizada no bairro Jardim Grimaldi, integrante da Subprefeitura de Sapopemba e Distrito Sapopemba e, faz parte da ÁREA DE CONCESSÃO da EMEI, a praça Torquato Plaza, localizada a 61,35 (sessenta e um vírgula trinta e cinco) metros de distância. A EMEI está localizada em uma área que apresenta uma média de aproximadamente 1.186,00 (mil cento e oitenta e seis) hab/ha, com uma estimativa de 85.744 (oitenta e cinco mil setecentos e quarenta e quatro) habitantes e uma proporção de 12,00% (doze por cento) dessa população em vulnerabilidade social. As tipologias de uso do solo no entorno da escola são de 0,60% Escolas; 0,40% Equipamentos Públicos; 50,40% Residencial Horizontal de Baixo Padrão e 20,20% Residencial Horizontal Médio/Alto Padrão; 4,30% Residencial Vertical de Baixo Padrão e 6,60% Residencial Vertical Médio/Alto Padrão; 8,90% Residencial e Comércio/Serviços e 6,40% Residencial e Indústria/Armazéns; 2,90% Comércio/Serviços e Indústria/Armazéns, 0,20% Indústria e Armazéns e 4,70% Comércio e Serviços, 3,30% Sem Informação e 1,30% Sem Predominância. Segundo levantamento da SEHAB, na área envoltória da escola existe(m) 10 (dez) favela(s) com cerca de 6600 (seis mil e seiscentos) domicílios. O acesso por transporte público se dá por 36 (trinta e seis) linhas de ônibus, com o ponto de ônibus mais próximo localizado a cerca de 83 (oitenta e três) metros da escola. No entorno da UNIDADE EDUCACIONAL existe(m) 4 (quatro) equipamento(s) público(s), sendo: 1 (um) Centro(s) de Referência de Assistência Social - CRAS; 3 (três) Centro para Crianças e Adolescentes - CCA;

59. EMEI CONJUNTO HABITACIONAL SÃO FRANCISCO

A EMEI Conjunto Habitacional São Francisco está localizada no bairro Jardim Rodolfo Pirani, integrante da Subprefeitura de São Mateus e Distrito São Rafael. A EMEI está localizada em uma área que apresenta uma média de aproximadamente 1.133,00 (mil cento e trinta e três) hab/ha, com uma estimativa de 50.683 (cinquenta mil seiscientos e oitenta e três) habitantes e uma proporção de 53,00% (cinquenta e três por cento) dessa população em vulnerabilidade social. As tipologias de uso do solo no entorno da escola são de 0,80% Escolas; 22,60% Residencial Horizontal de Baixo Padrão e 6,60% Residencial Horizontal Médio/Alto Padrão; 1,60% Residencial e Comércio/Serviços e 0,10% Residencial e Indústria/Armazéns; 0,70% Comércio e Serviços; 0,30% Terrenos Vagos, 17,20% Sem Informação, 0,10% Sem Predominância. Segundo levantamento da SEHAB, na área envoltória da escola não existe(m) favela(s). O acesso por transporte público se dá por 6 (seis) linhas de ônibus, com o ponto de ônibus mais próximo localizado a cerca de 28 (vinte e oito) metros da escola. No entorno da UNIDADE EDUCACIONAL existe(m) 3 (três) equipamento(s) público(s), sendo: 2 (dois) Centro para Crianças e Adolescentes - CCA; 1 (um) Núcleo de Convivência de Idoso - NCI.

60. EMEI DANTON CASTILHO CABRAL

A EMEI Danton Castilho Cabral está localizada no bairro Jardim Ângela Zona Leste, integrante da Subprefeitura de Sapopemba e Distrito Sapopemba. A EMEI está localizada em uma área que apresenta uma média de aproximadamente 1.209,00 (mil duzentos e nove) hab/ha, com uma estimativa de 87.141 (oitenta e sete mil cento e quarenta e um) habitantes e uma proporção de 17,00% (dezessete por cento) dessa população em vulnerabilidade social. As tipologias de uso do solo no entorno da escola são de 0,60% Escolas; 0,40% Equipamentos Públicos; 45,70% Residencial Horizontal de Baixo Padrão e 19,70% Residencial Horizontal Médio/Alto Padrão; 3,80% Residencial Vertical de Baixo Padrão e 4,90% Residencial Vertical Médio/Alto Padrão; 5,40% Residencial e Comércio/Serviços e 3,40% Residencial e Indústria/Armazéns; 1,30% Comércio/Serviços e Indústria/Armazéns, 0,20% Indústria e Armazéns e 3,30% Comércio e Serviços; 0,10% Terrenos Vagos, 2,00% Sem Informação, 1,50% Sem Predominância. Segundo levantamento da SEHAB, na área envoltória da escola existe(m) 1 (um) favela(s) com cerca de 150 (cento e cinquenta) domicílios. O acesso por transporte público se dá por 20 (vinte) linhas de ônibus, com o ponto de ônibus mais próximo localizado a cerca de 26 (vinte e seis) metros da escola. No entorno da UNIDADE EDUCACIONAL existe(m) 6 (seis) equipamento(s) público(s), sendo: 1 (um) Centro(s) de Referência de Assistência Social - CRAS; 3 (três) Centro para Crianças e Adolescentes - CCA; 1 (um) Centro para Juventude - CJ; 1 (um) Núcleo de Convivência de Idoso - NCI.

61. EMEI DONA MARIA DE LOURDES COUTINHO TORRES

A EMEI Dona Maria De Lourdes Coutinho Torres está localizada no bairro Vila Ester, integrante da Subprefeitura de São Mateus e Distrito São Rafael. A EMEI está localizada em uma área que apresenta uma média de aproximadamente 1.285,00 (mil duzentos e oitenta e cinco) hab/ha, com uma estimativa de 63.986 (sessenta e três mil novecentos e oitenta e seis) habitantes e uma proporção de 29,00% (vinte e nove por cento) dessa população em vulnerabilidade social. As tipologias de uso do solo no entorno da escola são de 1,00% Escolas; 42,20% Residencial Horizontal de Baixo Padrão e 9,70% Residencial Horizontal Médio/Alto Padrão; 10,50% Residencial Vertical de Baixo Padrão e 0,60% Residencial Vertical Médio/Alto Padrão; 4,80% Residencial e Comércio/Serviços e 0,30% Residencial e Indústria/Armazéns; 1,80% Comércio e Serviços; 0,30% Terrenos Vagos, 0,90% Sem Informação e 1,10% Sem Predominância. Segundo levantamento da SEHAB, na área envoltória da escola existe(m) 3 (três) favela(s) com cerca de 1330 (um mil trezentos e trinta) domicílios. O acesso por transporte público se dá por 18 (dezoito) linhas de ônibus, com o ponto de ônibus mais próximo localizado a cerca de 65 (sessenta e cinco) metros da escola. No entorno da UNIDADE EDUCACIONAL existe(m) 11 (onze) equipamento(s) público(s), sendo: 4 (quatro) Centro(s) de Desenvolvimento Social e Produtivo para Adolescentes, Jovens e Adultos - CEDESP; 6 (seis) Centro para Crianças e Adolescentes - CCA; 1 (um) Núcleo de Convivência de Idoso - NCI.

62. EMEI DOUTOR ADALBERTO PANZAN

A EMEI Doutor Adalberto Panzan está localizada no bairro Jardim Bandeirante São Rafael, integrante da Subprefeitura de São Mateus e Distrito Iguatemi. A EMEI está localizada em uma área que apresenta uma média de aproximadamente 1.164,00 (mil cento e sessenta e quatro) hab/ha, com uma estimativa de 36.720 (trinta e seis mil setecentos e vinte) habitantes e uma proporção de 40,00% (quarenta e um por cento) dessa população em vulnerabilidade social. As tipologias de uso do solo no entorno da escola são de 4,20% Equipamentos Públicos; 20,20% Residencial Horizontal de Baixo Padrão e 1,50% Residencial Horizontal Médio/Alto Padrão; 1,30% Residencial e Comércio/Serviços e 2,50% Residencial e Indústria/Armazéns; 0,60% Indústria e Armazéns e 0,50% Comércio e Serviços; 3,90% Terrenos Vagos, 22,30% Sem Informação e 0,20% Sem Predominância. Segundo levantamento da SEHAB, na área envoltória da escola existe(m) 2 (dois) favela(s) com cerca de 1316 (um mil trezentos e dezesseis) domicílios. O acesso por transporte público se dá por 8 (oito) linhas de ônibus, com o ponto de ônibus mais próximo localizado a cerca de 36 (trinta e seis) metros da escola. No entorno da UNIDADE EDUCACIONAL existe(m) 2 (dois) equipamento(s) público(s), sendo: 2 (dois) Centro para Crianças e Adolescentes - CCA;

Figura 63. Localização da EMEI Doutor Adalberto Panzan.



Elaboração: SP Parcerias. Base Cartográfica: Google Earth. Dados: Mapa Digital da Cidade –

Geosampa.

63. EMEI DOUTOR VITAL BRAZIL

A EMEI Doutor Vital Brazil está localizada no bairro Jardim Rodolfo Pirani, integrante da Subprefeitura de São Mateus e Distrito São Rafael. A EMEI está localizada em uma área que apresenta uma média de aproximadamente 1.112,00 (mil cento e doze) hab/ha, com uma estimativa de 58.122 (cinquenta e oito mil cento e vinte e dois) habitantes e uma proporção de 32,00% (trinta e três por cento) dessa população em vulnerabilidade social. As tipologias de uso do solo no entorno da escola são de 1,00% Escolas; 33,80% Residencial Horizontal de Baixo Padrão e 8,80% Residencial Horizontal Médio/Alto Padrão; 3,40% Residencial Vertical de Baixo Padrão; 2,80% Residencial e Comércio/Serviços e 0,10% Residencial e Indústria/Armazéns; 1,30% Comércio e Serviços; 0,30% Terrenos Vagos, 17,60% Sem Informação e 0,50% Sem Predominância. Segundo levantamento da SEHAB, na área envoltória da escola não existe(m) favela(s). O acesso por transporte público se dá por 15 (quinze) linhas de ônibus, com o ponto de ônibus mais próximo localizado a cerca de 42 (quarenta e dois) metros da escola. No entorno da UNIDADE EDUCACIONAL existe(m) 6 (seis) equipamento(s) público(s), sendo: 4 (quatro) Centro para Crianças e Adolescentes - CCA; 1 (um) Centro para Juventude - CJ; 1 (um) Núcleo de Convivência de Idoso - NCI.

Figura 64. Localização da EMEI Vital Brazil.



Elaboração: SP Parcerias. Base Cartográfica: Google Earth. Dados: Mapa Digital da Cidade – Geosampa.

64. EMEI EDER SADER

A EMEI Eder Sader está localizada no bairro Conjunto Habitacional Marechal Mascarenhas de Moraes, integrante da Subprefeitura de Sapopemba e Distrito Sapopemba. A EMEI está localizada em uma área que apresenta uma média de aproximadamente 1.168,00 (mil cento e sessenta e oito) hab/ha, com uma estimativa de 67.203 (sessenta e sete mil duzentos e três) habitantes e uma proporção de 21,00% (vinte e dois por cento) dessa população em vulnerabilidade social. As tipologias de uso do solo no entorno da escola são de 1,50% Escolas; 0,20% Equipamentos Públicos; 32,40% Residencial Horizontal de Baixo Padrão e 10,40% Residencial Horizontal Médio/Alto Padrão; 4,40% Residencial Vertical de Baixo Padrão e 1,70% Residencial Vertical Médio/Alto Padrão; 4,90% Residencial e Comércio/Serviços e 0,60% Residencial e Indústria/Armazéns; 0,20% Comércio/Serviços e Indústria/Armazéns, 0,10% Indústria e Armazéns e 1,20% Comércio e Serviços; 20,50% Terrenos Vagos, 33,30% Sem Informação e 3,30% Sem Predominância. Segundo levantamento da SEHAB, na área envoltória da escola existe(m) 1 (um) favela(s) com cerca de 120 (cento e vinte) domicílios. O acesso por transporte público se dá por 33 (trinta e três) linhas de ônibus, com o ponto de ônibus mais próximo localizado a cerca de 19 (dezenove) metros da escola. No entorno da UNIDADE EDUCACIONAL existe(m) 15 (quinze) equipamento(s) público(s), sendo: 1 (um) Biblioteca(s); 2 (dois) Centro(s) de Desenvolvimento Social e Produtivo para Adolescentes, Jovens e Adultos - CEDESP; 9 (nove) Centro para Crianças e Adolescentes - CCA; 2 (dois) Centro para Juventude - CJ;

Figura 65. Localização da EMEI Eder Sader.



Elaboração: SP Parcerias. Base Cartográfica: Google Earth. Dados: Mapa Digital da Cidade – Geosampa.

65. EMEI ELIS REGINA

A EMEI Elis Regina está localizada no bairro CIDADE São Mateus, integrante da Subprefeitura de São Mateus e Distrito São Mateus. A EMEI está localizada em uma área que apresenta uma média de aproximadamente 1.105,00 (mil cento e cinco) hab/ha, com uma estimativa de 62.675 (sessenta e dois mil seiscentos e setenta e cinco) habitantes e uma proporção de 12,00% (treze por cento) dessa população em vulnerabilidade social. As tipologias de uso do solo no entorno da escola são de 0,50% Escolas; 0,20% Equipamentos Públicos; 38,20% Residencial Horizontal de Baixo Padrão e 19,10% Residencial Horizontal Médio/Alto Padrão; 4,40% Residencial Vertical de Baixo Padrão e 4,60% Residencial Vertical Médio/Alto Padrão; 8,70% Residencial e Comércio/Serviços e 0,80% Residencial e Indústria/Armazéns; 2,70% Indústria e Armazéns e 6,70% Comércio e Serviços; 20,00% Terrenos Vagos, 16,70% Sem Informação e 1,90% Sem Predominância. Segundo levantamento da SEHAB, na área envoltória da escola existe(m) 2 (dois) favela(s) com cerca de 1070 (um mil e setenta) domicílios. O acesso por transporte público se dá por 54 (cinquenta e quatro) linhas de ônibus, com o ponto de ônibus mais próximo localizado a cerca de 77 (setenta e sete) metros da escola. No entorno da UNIDADE EDUCACIONAL existe(m) 5 (cinco) equipamento(s) público(s), sendo: 1 (um) Biblioteca(s); 1 (um) Centro(s) Cultural(is); 1 (um) Centro(s) de Referência de Assistência Social - CRAS; 2 (dois) Centro para Crianças e Adolescentes - CCA;

Figura 66. Localização da EMEI Elis Regina.



Elaboração: SP Parcerias. Base Cartográfica: Google Earth. Dados: Mapa Digital da Cidade – Geosampa.

66. EMEI FELIPE D'OLIVEIRA

A EMEI Felipe d'Oliveira está localizada no bairro Parque Boa Esperança, integrante da Subprefeitura de São Mateus e Distrito Iguatemi. A EMEI está localizada em uma área que apresenta uma média de aproximadamente 1.125,00 (mil cento e vinte e cinco) hab/ha, com uma estimativa de 53.625 (cinquenta e três mil seiscentos e vinte e cinco) habitantes e uma proporção de 26,00% (vinte e sete por cento) dessa população em vulnerabilidade social. As tipologias de uso do solo no entorno da escola são de 0,50% Equipamentos Públicos; 37,60% Residencial Horizontal de Baixo Padrão e 1,50% Residencial Horizontal Médio/Alto Padrão; 7,60% Residencial Vertical de Baixo Padrão e 0,50% Residencial Vertical Médio/Alto Padrão; 2,90% Residencial e Comércio/Serviços e 0,40% Residencial e Indústria/Armazéns; 0,10% Comércio/Serviços e Indústria/Armazéns, 12,20% Indústria e Armazéns e 4,00% Comércio e Serviços; 4,40% Terrenos Vagos e 24,40% Sem Informação. Segundo levantamento da SEHAB, na área envoltória da escola existe(m) 2 (dois) favela(s) com cerca de 850 (oitocentos e cinquenta) domicílios. O acesso por transporte público se dá por 2 (dois) linhas de ônibus, com o ponto de ônibus mais próximo localizado a cerca de 185 (cento e oitenta e cinco) metros da escola. No entorno da UNIDADE EDUCACIONAL existe(m) 8 (oito) equipamento(s) público(s), sendo: 4 (quatro) Centro(s) de Desenvolvimento Social e Produtivo para Adolescentes, Jovens e Adultos - CEDESP; 3 (três) Centro para Crianças e Adolescentes - CCA; 1 (um) Centro para Juventude - CJ;

Figura 67. Localização da EMEI Felipe D'Oliveira.

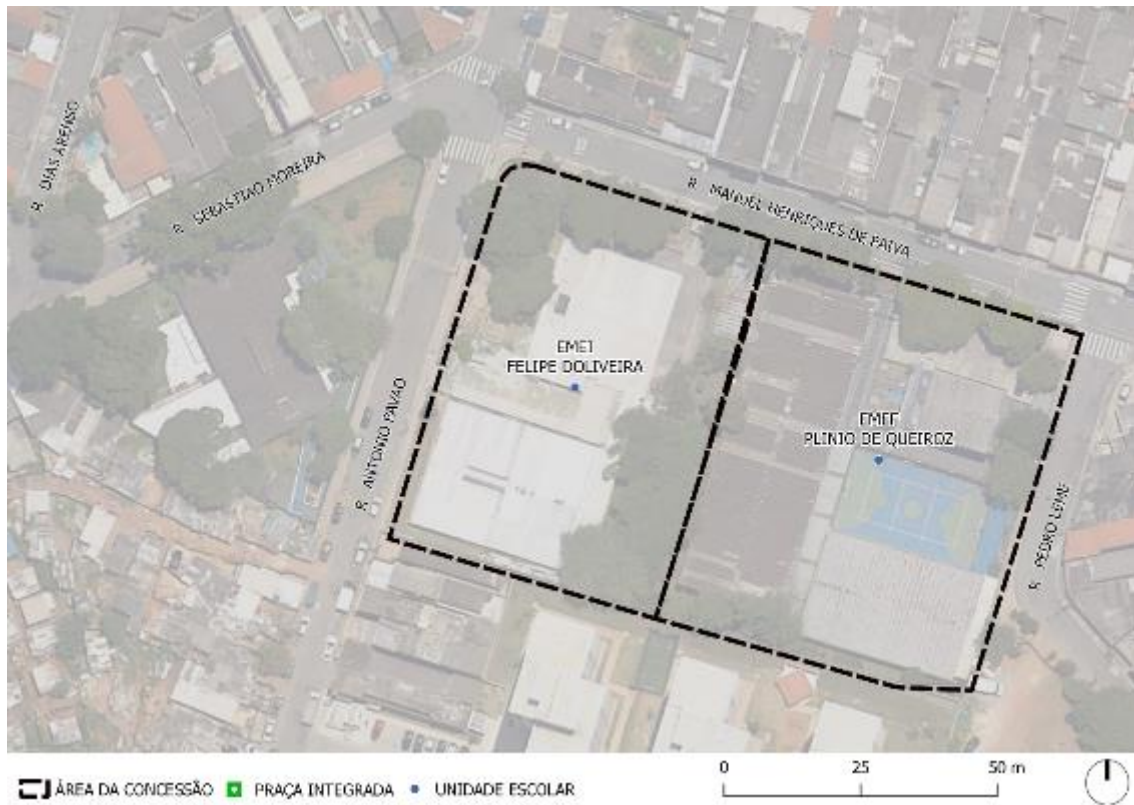

Elaboração: SP Parcerias. Base Cartográfica: Google Earth. Dados: Mapa Digital da Cidade –

Geosampa.

67. EMEI FRANCISCO ADAUTO RODRIGUES

A EMEI Francisco Adauto Rodrigues está localizada no bairro Jardim Helena, integrante da Subprefeitura de São Mateus e Distrito Iguatemi. A EMEI está localizada em uma área que apresenta uma média de aproximadamente 1.128,00 (mil cento e vinte e oito) hab/ha, com uma estimativa de 50.790 (cinquenta mil setecentos e noventa) habitantes e uma proporção de 25,00% (vinte e cinco por cento) dessa população em vulnerabilidade social. As tipologias de uso do solo no entorno da escola são de 0,50% Equipamentos Públicos; 36,30% Residencial Horizontal de Baixo Padrão e 1,10% Residencial Horizontal Médio/Alto Padrão; 6,50% Residencial Vertical de Baixo Padrão; 3,10% Residencial e Comércio/Serviços e 2,80% Residencial e Indústria/Armazéns; 0,10% Comércio/Serviços e Indústria/Armazéns, 3,00% Indústria e Armazéns e 4,60% Comércio e Serviços; 5,00% Terrenos Vagos, 25,40% Sem Informação, 0,20% e Sem Predominância. Segundo levantamento da SEHAB, na área envoltória da escola não existe(m) favela(s). O acesso por transporte público se dá por 30 (trinta) linhas de ônibus, com o ponto de ônibus mais próximo localizado a cerca de 388 (trezentos e oitenta e oito) metros da escola. No entorno da UNIDADE EDUCACIONAL existe(m) 4 (quatro) equipamento(s) público(s), sendo: 1 (um) Centro(s) de Referência de Assistência Social - CRAS; 3 (três) Centro para Crianças e Adolescentes - CCA;

68. EMEI IGUATEMI

A EMEI Iguatemi está localizada no bairro Terceira Divisão, integrante da Subprefeitura de São Mateus e Distrito Iguatemi e, faz parte da ÁREA DE CONCESSÃO da EMEI, a praça Oslei Francisco Borges, localizada a 66,58 (sessenta e seis vírgula cinquenta e oito) metros de distância. A EMEI está localizada em uma área que apresenta uma média de aproximadamente 1.125,00 (mil cento e vinte e cinco) hab/ha, com uma estimativa de 23.402 (vinte e três mil quatrocentos e dois) habitantes e uma proporção de 60,00% (sessenta por cento) dessa população em vulnerabilidade social. As tipologias de uso do solo no entorno da escola são de 4,20% Equipamentos Públicos; 3,00% Residencial Horizontal de Baixo Padrão; 0,10% Residencial e Indústria/Armazéns; 0,20% Indústria e Armazéns; 1,10% Terrenos Vagos e 13,20% Sem Informação. Segundo levantamento da SEHAB, na área envoltória da escola não existe(m) favela(s). O acesso por transporte público se dá por 17 (dezesete) linhas de ônibus, com o ponto de ônibus mais próximo localizado a cerca de 56 (cinquenta e seis) metros da escola. No entorno da UNIDADE EDUCACIONAL existe(m) 2 (dois) equipamento(s) público(s), sendo: 1 (um) Centro para Crianças e Adolescentes - CCA; 1 (um) Núcleo de Convivência de Idoso - NCI.

Figura 69. Localização da EMEI IguateMI e Praça Oslei Francisco Borges



Elaboração: SP Parcerias. Base Cartográfica: Google Earth. Dados: Mapa Digital da Cidade – Geosampa.

69. EMEI JARDIM DA CONQUISTA II

A EMEI Jardim Da Conquista II está localizada no bairro Jardim da Conquista, integrante da Subprefeitura de São Mateus e Distrito Iguatemi. A EMEI está localizada em uma área que apresenta uma média de aproximadamente 1.158,00 (mil cento e cinquenta e oito) hab/ha, com uma estimativa de 72.079 (setenta e dois mil e setenta e nove) habitantes e uma proporção de 42,00% (quarenta e três por cento) dessa população em vulnerabilidade social. As tipologias de uso do solo no entorno da escola são de 32,50% Residencial Horizontal de Baixo Padrão e 0,90% Residencial Horizontal Médio/Alto Padrão; 7,60% Residencial Vertical de Baixo Padrão; 1,80% Residencial e Comércio/Serviços e 0,40% Residencial e Indústria/Armazéns; 0,10% Indústria e Armazéns; 5,30% Terrenos Vagos e 27,50% Sem Informação. Segundo levantamento da SEHAB, na área envoltória da escola não existe(m) favela(s). O acesso por transporte público se dá por 7 (sete) linhas de ônibus, com o ponto de ônibus mais próximo localizado a cerca de 69 (sessenta e nove) metros da escola. No entorno da UNIDADE EDUCACIONAL existe(m) 2 (dois) equipamento(s) público(s), sendo: 2 (dois) Centro para Crianças e Adolescentes - CCA;

70. EMEI JARDIM IMPERADOR

A EMEI Jardim Imperador está localizada no bairro Jardim Imperador, integrante da Subprefeitura de São Mateus e Distrito São Mateus. A EMEI está localizada em uma área que apresenta uma média de aproximadamente 1.208,00 (mil duzentos e oito) hab/ha, com uma estimativa de 200.433 (duzentos mil quatrocentos e trinta e três) habitantes e uma proporção de 5,00% (seis por cento) dessa população em vulnerabilidade social. As tipologias de uso do solo no entorno da escola são de 0,70% Escolas; 0,10% Equipamentos Públicos; 50,50% Residencial Horizontal de Baixo Padrão e 15,90% Residencial Horizontal Médio/Alto Padrão; 1,80% Residencial Vertical de Baixo Padrão e 1,20% Residencial Vertical Médio/Alto Padrão; 9,50% Residencial e Comércio/Serviços e 4,50% Residencial e Indústria/Armazéns; 6,90% Comércio/Serviços e Indústria/Armazéns, 1,20% Indústria e Armazéns e 4,30% Comércio e Serviços; 1,10% Terrenos Vagos, 2,00% Sem Informação e 0,80% Sem Predominância. Segundo levantamento da SEHAB, na área envoltória da escola não existe(m) favela(s). O acesso por transporte público se dá por 32 (trinta e dois) linhas de ônibus, com o ponto de ônibus mais próximo localizado a cerca de 156 (cento e cinquenta e seis) metros da escola. No entorno da UNIDADE EDUCACIONAL existe(m) 5 (cinco) equipamento(s) público(s), sendo: 2 (dois) Centro(s) de Desenvolvimento Social e Produtivo para Adolescentes, Jovens e Adultos - CEDESP; 3 (três) Centro para Crianças e Adolescentes - CCA;

71. EMEI JARDIM PREMIANO

A EMEI Jardim Premiano está localizada no bairro Jardim Marilu, integrante da Subprefeitura de São Mateus e Distrito Iguatemi. A EMEI está localizada em uma área que apresenta uma média de aproximadamente 1.414,00 (mil quatrocentos e quatorze) hab/ha, com uma estimativa de 35.126 (trinta e cinco mil cento e vinte e seis) habitantes e uma proporção de 38,00% (trinta e nove por cento) dessa população em vulnerabilidade social. As tipologias de uso do solo no entorno da escola são de 4,20% Equipamentos Públicos; 4,30% Residencial Horizontal de Baixo Padrão; 0,10% Residencial e Indústria/Armazéns e 19,80% Sem Informação. Segundo levantamento da SEHAB, na área envoltória da escola existe(m) 4 (quatro) favela(s) com cerca de 285 (duzentos e oitenta e cinco) domicílios. O acesso por transporte público se dá por 14 (quatorze) linhas de ônibus, com o ponto de ônibus mais próximo localizado a cerca de 228 (duzentos e vinte e oito) metros da escola. No entorno da UNIDADE EDUCACIONAL não existe(m) equipamento(s) público(s).

Figura 72. Localização da EMEI Jardim Premiano.



Elaboração: SP Parcerias. Base Cartográfica: Google Earth. Dados: Mapa Digital da Cidade – Geosampa.

72. EMEI JESUINA NUNES BARBOSA

A EMEI Jesuina Nunes Barbosa está localizada no bairro Cidade São Mateus, integrante da Subprefeitura de São Mateus e Distrito São Mateus. A EMEI está localizada em uma área que apresenta uma média de aproximadamente 1.108,00 (mil cento e oito) hab/ha, com uma estimativa de 57.987 (cinquenta e sete mil novecentos e oitenta e sete) habitantes e uma proporção de 15,00% (dezesesseis por cento) dessa população em vulnerabilidade social. As tipologias de uso do solo no entorno da escola são de 0,50% Escolas; 0,20% Equipamentos Públicos; 40,50% Residencial Horizontal de Baixo Padrão e 17,50% Residencial Horizontal Médio/Alto Padrão; 4,40% Residencial Vertical de Baixo Padrão e 5,00% Residencial Vertical Médio/Alto Padrão; 8,50% Residencial e Comércio/Serviços e 1,60% Residencial e Indústria/Armazéns; 1,40% Comércio/Serviços e Indústria/Armazéns, 10,20% Indústria e Armazéns e 6,40% Comércio e Serviços; 19,80% Terrenos Vagos, 5,60% Sem Informação e 1,90% Sem Predominância. Segundo levantamento da SEHAB, na área envoltória da escola não existe(m) favela(s). O acesso por transporte público se dá por 51 (cinquenta e um) linhas de ônibus, com o ponto de ônibus mais próximo localizado a cerca de 187 (cento e oitenta e sete) metros da escola. No entorno da UNIDADE EDUCACIONAL existe(m) 4 (quatro) equipamento(s) público(s), sendo: 1 (um) Centro(s) de Referência de Assistência Social - CRAS; 3 (três) Centro para Crianças e Adolescentes - CCA;

73. EMEI JOSÉ CLEMENTE PEREIRA

A EMEI José Clemente Pereira está localizada no bairro Parque Santa Madalena, integrante da Subprefeitura de Sapopemba e Distrito Sapopemba. A EMEI está localizada em uma área que apresenta uma média de aproximadamente 1.245,00 (mil duzentos e quarenta e cinco) hab/ha, com uma estimativa de 91.216 (noventa e um mil duzentos e dezesseis) habitantes e uma proporção de 17,00% (dezessete por cento) dessa população em vulnerabilidade social. As tipologias de uso do solo no entorno da escola são de 0,50% Escolas; 0,20% Equipamentos Públicos; 50,60% Residencial Horizontal de Baixo Padrão e 12,10% Residencial Horizontal Médio/Alto Padrão; 12,00% Residencial Vertical de Baixo Padrão e 1,80% Residencial Vertical Médio/Alto Padrão; 5,20% Residencial e Comércio/Serviços e 2,60% Residencial e Indústria/Armazéns; 0,30% Comércio/Serviços e Indústria/Armazéns, 0,20% Indústria e Armazéns e 2,50% Comércio e Serviços; 0,50% Terrenos Vagos, 4,40% Sem Informação, 3,60% Sem Predominância. Segundo levantamento da SEHAB, na área envoltória da escola não existe(m) favela(s). O acesso por transporte público se dá por 30 (trinta) linhas de ônibus, com o ponto de ônibus mais próximo localizado a cerca de 35 (trinta e cinco) metros da escola. No entorno da UNIDADE EDUCACIONAL existe(m) 10 (dez) equipamento(s) público(s), sendo: 2 (dois) Centro(s) de Desenvolvimento Social e Produtivo para Adolescentes, Jovens e Adultos - CEDESP; 5 (cinco) Centro para Crianças e Adolescentes - CCA; 2 (dois) Centro para Juventude - CJ; 1 (um) Núcleo de Convivência de Idoso - NCI.

74. EMEI JOSÉ MAURO DE VASCONCELOS

A EMEI José Mauro de Vasconcelos está localizada no bairro Jardim Tietê, integrante da Subprefeitura de São Mateus e Distrito São Mateus. A EMEI está localizada em uma área que apresenta uma média de aproximadamente 1.111,00 (mil cento e onze) hab/ha, com uma estimativa de 74.959 (setenta e quatro mil novecentos e cinquenta e nove) habitantes e uma proporção de 17,00% (dezoito por cento) dessa população em vulnerabilidade social. As tipologias de uso do solo no entorno da escola são de 0,10% Escolas; 47,90% Residencial Horizontal de Baixo Padrão e 22,10% Residencial Horizontal Médio/Alto Padrão; 8,80% Residencial Vertical de Baixo Padrão e 2,50% Residencial Vertical Médio/Alto Padrão; 5,30% Residencial e Comércio/Serviços e 2,30% Residencial e Indústria/Armazéns; 0,50% Comércio/Serviços e Indústria/Armazéns, 0,60% Indústria e Armazéns e 6,40% Comércio e Serviços; 2,90% Terrenos Vagos, 1,60% Sem Informação, 4,00% Sem Predominância; 0,10% Outros. Segundo levantamento da SEHAB, na área envoltória da escola não existe(m) favela(s). O acesso por transporte público se dá por 21 (vinte e um) linhas de ônibus, com o ponto de ônibus mais próximo localizado a cerca de 284 (duzentos e oitenta e quatro) metros da escola. No entorno da UNIDADE EDUCACIONAL existe(m) 6 (seis) equipamento(s) público(s), sendo: 1 (um) Biblioteca(s); 2 (dois) Centro(s) de Desenvolvimento Social e Produtivo para Adolescentes, Jovens e Adultos - CEDESP; 1 um Centro de Referência Especializada em Assistência Social - CREAS; 2 (dois) Centro para Crianças e Adolescentes - CCA;

75. EMEI MANOEL FIEL FILHO

A EMEI Manoel Fiel Filho está localizada no bairro Parque São Rafael, integrante da Subprefeitura de São Mateus e Distrito São Rafael. A EMEI está localizada em uma área que apresenta uma média de aproximadamente 1.095,00 (mil e noventa e cinco) hab/ha, com uma estimativa de 54.774 (cinquenta e quatro mil setecentos e setenta e quatro) habitantes e uma proporção de 5,00% (seis por cento) dessa população em vulnerabilidade social. As tipologias de uso do solo no entorno da escola são de 0,80% Escolas; 43,30% Residencial Horizontal de Baixo Padrão e 15,20% Residencial Horizontal Médio/Alto Padrão; 3,80% Residencial Vertical de Baixo Padrão; 5,10% Residencial e Comércio/Serviços e 0,30% Residencial e Indústria/Armazéns; 1,40% Comércio e Serviços; 1,00% Terrenos Vagos, 9,80% Sem Informação e 0,70% Sem Predominância. Segundo levantamento da SEHAB, na área envoltória da escola existe(m) 3 (três) favela(s) com cerca de 770 (setecentos e setenta) domicílios. O acesso por transporte público se dá por 17 (dezessete) linhas de ônibus, com o ponto de ônibus mais próximo localizado a cerca de 54 (cinquenta e quatro) metros da escola. No entorno da UNIDADE EDUCACIONAL existe(m) 5 (cinco) equipamento(s) público(s), sendo: 4 (quatro) Centro para Crianças e Adolescentes - CCA; 1 (um) Centro para Juventude - CJ;

76. EMEI MARIO DE ANDRADE

A EMEI Mario de Andrade está localizada no bairro Jardim Vera Cruz, integrante da Subprefeitura de São Mateus e Distrito São Rafael e, faz parte da ÁREA DE CONCESSÃO da EMEI, a praça Tia Cida, localizada a 295,42 (duzentos e noventa e cinco vírgula quarenta e dois) metros de distância. A EMEI está localizada em uma área que apresenta uma média de aproximadamente 1.275,00 (mil duzentos e setenta e cinco) hab/ha, com uma estimativa de 54.074 (cinquenta e quatro mil e setenta e quatro) habitantes e uma proporção de 2,00% (três por cento) dessa população em vulnerabilidade social. As tipologias de uso do solo no entorno da escola são de 0,50% Escolas; 0,20% Equipamentos Públicos; 40,80% Residencial Horizontal de Baixo Padrão e 16,00% Residencial Horizontal Médio/Alto Padrão; 4,40% Residencial Vertical de Baixo Padrão e 4,60% Residencial Vertical Médio/Alto Padrão; 8,10% Residencial e Comércio/Serviços e 0,70% Residencial e Indústria/Armazéns; 0,10% Indústria e Armazéns e 3,30% Comércio e Serviços; 20,30% Terrenos Vagos, 7,40% Sem Informação e 1,70% Sem Predominância. Segundo levantamento da SEHAB, na área envoltória da escola existe(m) 1 (um) favela(s) com cerca de 40 (quarenta) domicílios. O acesso por transporte público se dá por 40 (quarenta) linhas de ônibus, com o ponto de ônibus mais próximo localizado a cerca de 74 (setenta e quatro) metros da escola. No entorno da UNIDADE EDUCACIONAL existe(m) 2 (dois) equipamento(s) público(s), sendo: 2 (dois) Centro para Crianças e Adolescentes - CCA;

77. EMEF NINI DUARTE

A EMEI Nini Duarte está localizada no bairro Conjunto Habitacional Teotônio Vilela, integrante da Subprefeitura de Sapopemba e Distrito Sapopemba. A EMEI está localizada em uma área que apresenta uma média de aproximadamente 1.331,00 (mil trezentos e trinta e um) hab/ha, com uma estimativa de 89.912 (oitenta e nove mil novecentos e doze) habitantes e uma proporção de 15,00% (quinze por cento) dessa população em vulnerabilidade social. As tipologias de uso do solo no entorno da escola são de 1,80% Escolas; 0,30% Equipamentos Públicos; 52,20% Residencial Horizontal de Baixo Padrão e 12,40% Residencial Horizontal Médio/Alto Padrão; 12,00% Residencial Vertical de Baixo Padrão e 2,80% Residencial Vertical Médio/Alto Padrão; 5,40% Residencial e Comércio/Serviços e 2,40% Residencial e Indústria/Armazéns; 0,30% Comércio/Serviços e Indústria/Armazéns, 0,40% Indústria e Armazéns e 2,30% Comércio e Serviços; 18,20% Terrenos Vagos, 11,00% Sem Informação e 3,90% Sem Predominância. Segundo levantamento da SEHAB, na área envoltória da escola não existe(m) favela(s). O acesso por transporte público se dá por 38 (trinta e oito) linhas de ônibus, com o ponto de ônibus mais próximo localizado a cerca de 107 (cento e sete) metros da escola. No entorno da UNIDADE EDUCACIONAL existe(m) 7 (sete) equipamento(s) público(s), sendo: 2 (dois) Centro(s) de Desenvolvimento Social e Produtivo para Adolescentes, Jovens e Adultos - CEDESP; 4 (quatro) Centro para Crianças e Adolescentes - CCA; 1 (um) Centro para Juventude - CJ;

Figura 78. Localização da EMEI Nini Duarte.



Elaboração: SP Parcerias. Base Cartográfica: Google Earth. Dados: Mapa Digital da Cidade – Geosampa.

78. EMEI ORÍGENES LESSA

A EMEI Orígenes Lessa está localizada no bairro Vila Primavera, integrante da Subprefeitura de Sapopemba e Distrito Sapopemba e, faz parte da ÁREA DE CONCESSÃO da EMEI, a praça Luiz Gonzaga Nascimento Júnior, localizada a 47,13 (quarenta e sete vírgula treze) metros de distância. A EMEI está localizada em uma área que apresenta uma média de aproximadamente 1.300,00 (mil e trezentos) hab/ha, com uma estimativa de 69.728 (sessenta e nove mil setecentos e vinte e oito) habitantes e uma proporção de 2,00% (dois por cento) dessa população em vulnerabilidade social. As tipologias de uso do solo no entorno da escola são de 33,90% Residencial Horizontal de Baixo Padrão e 38,70% Residencial Horizontal Médio/Alto Padrão; 3,60% Residencial Vertical de Baixo Padrão e 5,10% Residencial Vertical Médio/Alto Padrão; 8,80% Residencial e Comércio/Serviços e 6,40% Residencial e Indústria/Armazéns; 2,40% Comércio/Serviços e Indústria/Armazéns, 0,20% Indústria e Armazéns e 5,70% Comércio e Serviços; 0,80% Sem Informação, 2,20% Sem Predominância. Segundo levantamento da SEHAB, na área envoltória da escola existe(m) 0 (zero) favela(s) com cerca de 0 (zero) domicílios. O acesso por transporte público se dá por 19 (dezenove) linhas de ônibus, com o ponto de ônibus mais próximo localizado a cerca de 217 (duzentos e dezessete) metros da escola. No entorno da UNIDADE EDUCACIONAL existe(m) 2 (dois) equipamento(s) público(s), sendo: 1 (um) Centro(s) Cultural(is); 1 um Centro de Referência Especializada em Assistência Social - CREAS; 1 (um) Centro para Crianças e Adolescentes - CCA;

79. EMEI PESTALOZZI

A EMEI Pestalozzi está localizada no bairro Jardim Roseli, integrante da Subprefeitura de São Mateus e Distrito Iguatemi. A EMEI está localizada em uma área que apresenta uma média de aproximadamente 1.104,00 (mil cento e quatro) hab/ha, com uma estimativa de 43.373 (quarenta e três mil trezentos e setenta e três) habitantes e uma proporção de 28,00% (vinte e oito por cento) dessa população em vulnerabilidade social. As tipologias de uso do solo no entorno da escola são de 4,20% Equipamentos Públicos; 32,30% Residencial Horizontal de Baixo Padrão e 1,70% Residencial Horizontal Médio/Alto Padrão; 3,00% Residencial e Comércio/Serviços e 2,80% Residencial e Indústria/Armazéns; 0,10% Comércio/Serviços e Indústria/Armazéns, 3,50% Indústria e Armazéns e 4,00% Comércio e Serviços; 2,70% Terrenos Vagos, 17,40% Sem Informação e 0,20% Sem Predominância. Segundo levantamento da SEHAB, na área envoltória da escola existe(m) 6 (seis) favela(s) com cerca de 691 (seiscentos e noventa e um) domicílios. O acesso por transporte público se dá por 31 (trinta e um) linhas de ônibus, com o ponto de ônibus mais próximo localizado a cerca de 143 (cento e quarenta e três) metros da escola. No entorno da UNIDADE EDUCACIONAL existe(m) 4 (quatro) equipamento(s) público(s), sendo: 1 (um) Centro(s) de Referência de Assistência Social - CRAS; 3 (três) Centro para Crianças e Adolescentes - CCA;

80. EMEI PROFESSOR CARLOS HUMBERTO VOLPON

A EMEI Professor Carlos Humberto Volpon está localizada no bairro COHAB Marechal Mascarenhas de Moraes, integrante da Subprefeitura de Sapopemba e Distrito Sapopemba. A EMEI está localizada em uma área que apresenta uma média de aproximadamente 1.181,00 (mil cento e oitenta e um) hab/ha, com uma estimativa de 70.557 (setenta mil quinhentos e cinquenta e sete) habitantes e uma proporção de 20,00% (vinte e um por cento) dessa população em vulnerabilidade social. As tipologias de uso do solo no entorno da escola são de 1,30% Escolas; 0,10% Equipamentos Públicos; 34,20% Residencial Horizontal de Baixo Padrão e 8,80% Residencial Horizontal Médio/Alto Padrão; 6,00% Residencial Vertical de Baixo Padrão e 1,70% Residencial Vertical Médio/Alto Padrão; 4,10% Residencial e Comércio/Serviços e 1,20% Residencial e Indústria/Armazéns; 0,20% Comércio/Serviços e Indústria/Armazéns; 1,20% Comércio e Serviços; 19,30% Terrenos Vagos, 32,80% Sem Informação e 3,40% Sem Predominância. Segundo levantamento da SEHAB, na área envoltória da escola não existe(m) favela(s). O acesso por transporte público se dá por 35 (trinta e cinco) linhas de ônibus, com o ponto de ônibus mais próximo localizado a cerca de 83 (oitenta e três) metros da escola. No entorno da UNIDADE EDUCACIONAL existe(m) 12 (doze) equipamento(s) público(s), sendo: 1 (um) Biblioteca(s); 2 (dois) Centro(s) de Desenvolvimento Social e Produtivo para Adolescentes, Jovens e Adultos - CEDESP; 7 (sete) Centro para Crianças e Adolescentes - CCA; 1 (um) Centro para Juventude - CJ;

81. EMEI PROFESSOR HENRIQUE RICCHETTI

A EMEI Professor Henrique Ricchetti está localizada no bairro Jardim Santa Bárbara, integrante da Subprefeitura de São Mateus e Distrito São Mateus. A EMEI está localizada em uma área que apresenta uma média de aproximadamente 1.292,00 (mil duzentos e noventa e dois) hab/ha, com uma estimativa de 52.198 (cinquenta e dois mil cento e noventa e oito) habitantes e uma proporção de 10,00% (dez por cento) dessa população em vulnerabilidade social. As tipologias de uso do solo no entorno da escola são de 0,50% Escolas; 1,40% Comércio/Serviços e Indústria/Armazéns, 11,60% Indústria e Armazéns e 3,10% Comércio e Serviços; 4,30% Terrenos Vagos, 3,00% Sem Informação e 1,30% Sem Predominância. Segundo levantamento da SEHAB, na área envoltória da escola não existe(m) favela(s). O acesso por transporte público se dá por 10 (dez) linhas de ônibus, com o ponto de ônibus mais próximo localizado a cerca de 109 (cento e nove) metros da escola. No entorno da UNIDADE EDUCACIONAL existe(m) 6 (seis) equipamento(s) público(s), sendo: 2 (dois) Centro(s) de Desenvolvimento Social e Produtivo para Adolescentes, Jovens e Adultos - CEDESP; 4 (quatro) Centro para Crianças e Adolescentes - CCA;

Figura 82. Localização da EMEI Professor Henrique Ricchetti.



Elaboração: SP Parcerias. Base Cartográfica: Google Earth. Dados: Mapa Digital da Cidade – Geosampa.

82. EMEI PROFESSOR JOSÉ VICENTE DA CUNHA

A EMEI Professor José Vicente da Cunha está localizada no bairro Jardim Imperador Zona Leste, integrante da Subprefeitura de São Mateus e Distrito São Mateus. A EMEI está localizada em uma área que apresenta uma média de aproximadamente 1.208,00 (mil duzentos e oito) hab/ha, com uma estimativa de 71.979 (setenta e um mil novecentos e setenta e nove) habitantes e uma proporção de 18,00% (dezoito por cento) dessa população em vulnerabilidade social. As tipologias de uso do solo no entorno da escola são de 0,80% Escolas; 0,20% Equipamentos Públicos; 46,60% Residencial Horizontal de Baixo Padrão e 16,70% Residencial Horizontal Médio/Alto Padrão; 1,80% Residencial Vertical de Baixo Padrão e 2,10% Residencial Vertical Médio/Alto Padrão; 8,90% Residencial e Comércio/Serviços e 4,20% Residencial e Indústria/Armazéns; 3,90% Comércio/Serviços e Indústria/Armazéns, 1,10% Indústria e Armazéns e 4,60% Comércio e Serviços; 1,90% Terrenos Vagos, 2,20% Sem Informação, 1,50% Sem Predominância; 0,10% Outros. Segundo levantamento da SEHAB, na área envoltória da escola não existe(m) favela(s). O acesso por transporte público se dá por 17 (dezesete) linhas de ônibus, com o ponto de ônibus mais próximo localizado a cerca de 62 (sessenta e dois) metros da escola. No entorno da UNIDADE EDUCACIONAL existe(m) 6 (seis) equipamento(s) público(s), sendo: 1 (um) Centro(s) Cultural(is); 2 (dois) Centro(s) de Desenvolvimento Social e Produtivo para Adolescentes, Jovens e Adultos - CEDESP; 4 (quatro) Centro para Crianças e Adolescentes - CCA;

Figura 83. Localização da EMEI Professor José Vicente da Cunha.



Elaboração: SP Parcerias. Base Cartográfica: Google Earth. Dados: Mapa Digital da Cidade – Geosampa.



83. EMEI PROFESSOR MANOEL DE ALVARENGA FREIRE JÚNIOR

A EMEI Professor Manoel de Alvarenga Freire Júnior está localizada no bairro Jardim São Francisco, integrante da Subprefeitura de São Mateus e Distrito São Rafael. A EMEI está localizada em uma área que apresenta uma média de aproximadamente 1.133,00 (mil cento e trinta e três) hab/ha, com uma estimativa de 47.178 (quarenta e sete mil cento e setenta e oito) habitantes e uma proporção de 61,00% (sessenta e um por cento) dessa população em vulnerabilidade social. As tipologias de uso do solo no entorno da escola são 14,90% Residencial Horizontal de Baixo Padrão e 1,90% Residencial Horizontal Médio/Alto Padrão; 1,10% Residencial e Comércio/Serviços; 0,20% Comércio e Serviços e 7,70% Sem Informação. Segundo levantamento da SEHAB, na área envoltória da escola não existe(m) favela(s). O acesso por transporte público se dá por 7 (sete) linhas de ônibus, com o ponto de ônibus mais próximo localizado a cerca de 54 (cinquenta e quatro) metros da escola. No entorno da UNIDADE EDUCACIONAL existe(m) 3 (três) equipamento(s) público(s), sendo: 3 (três) Centro para Crianças e Adolescentes - CCA;

Figura 84. Localização da EMEI Professor Manoel de Alvarenga Freire Júnior.



Elaboração: SP Parcerias. Base Cartográfica: Google Earth. Dados: Mapa Digital da Cidade – Geosampa.

84. EMEI PROFESSORA ANTÔNIA DE OLIVEIRA MOTA DE ARAÚJO

A EMEI Professora Antônia de Oliveira Mota de Araújo está localizada no bairro Conjunto Promorar Rio Claro, integrante da Subprefeitura de São Mateus e Distrito São Rafael. A EMEI está localizada em uma área que apresenta uma média de aproximadamente 1.134,00 (mil cento e trinta e quatro) hab/ha, com uma estimativa de 57.925 (cinquenta e sete mil novecentos e vinte e cinco) habitantes e uma proporção de 46,00% (quarenta e seis por cento) dessa população em vulnerabilidade social. As tipologias de uso do solo no entorno da escola são de 1,00% Escolas; 30,50% Residencial Horizontal de Baixo Padrão e 7,70% Residencial Horizontal Médio/Alto Padrão; 10,50% Residencial Vertical de Baixo Padrão e 0,30% Residencial Vertical Médio/Alto Padrão; 2,10% Residencial e Comércio/Serviços e 0,10% Residencial e Indústria/Armazéns; 1,80% Comércio e Serviços; 0,30% Terrenos Vagos, 0,90% Sem Informação e 0,30% Sem Predominância. Segundo levantamento da SEHAB, na área envoltória da escola não existe(m) favela(s). O acesso por transporte público se dá por 13 (treze) linhas de ônibus, com o ponto de ônibus mais próximo localizado a cerca de 30 (trinta) metros da escola. No entorno da UNIDADE EDUCACIONAL existe(m) 9 (nove) equipamento(s) público(s), sendo: 1 (um) Centro(s) Cultural(is); 4 (quatro) Centro(s) de Desenvolvimento Social e Produtivo para Adolescentes, Jovens e Adultos - CEDESP; 4 (quatro) Centro para Crianças e Adolescentes - CCA; 1 (um) Núcleo de Convivência de Idoso - NCI.

Figura 85. Localização da EMEI Professora Antônia de Oliveira Mota de Araújo.



Elaboração: SP Parcerias. Base Cartográfica: Google Earth. Dados: Mapa Digital da Cidade – Geosampa.

85. EMEI PROFESSORA CÉLIA CAMARGO PENTEADO ELIAS

A EMEI Professora Célia Camargo Penteado Elias está localizada no bairro Parque São Rafael, integrante da Subprefeitura de São Mateus e Distrito São Rafael e, faz parte da ÁREA DE CONCESSÃO da EMEI, a praça Frei Tito, localizada a 162,60 (cento e sessenta e dois vírgula sessenta) metros de distância. A EMEI está localizada em uma área que apresenta uma média de aproximadamente 1.096,00 (mil e noventa e seis) hab/ha, com uma estimativa de 38.459 (trinta e oito mil quatrocentos e cinquenta e nove) habitantes e uma proporção de 5,00% (cinco por cento) dessa população em vulnerabilidade social. As tipologias de uso do solo no entorno da escola são de 0,50% Escolas; 27,50% Residencial Horizontal de Baixo Padrão e 10,00% Residencial Horizontal Médio/Alto Padrão; 0,30% Residencial Vertical de Baixo Padrão; 3,70% Residencial e Comércio/Serviços e 0,20% Residencial e Indústria/Armazéns; 0,10% Indústria e Armazéns e 0,90% Comércio e Serviços; 19,40% Terrenos Vagos, 11,30% Sem Informação e 0,50% Sem Predominância. Segundo levantamento da SEHAB, na área envoltória da escola não existe(m) favela(s). O acesso por transporte público se dá por 4 (quatro) linhas de ônibus, com o ponto de ônibus mais próximo localizado a cerca de 440 (quatrocentos e quarenta) metros da escola. No entorno da UNIDADE EDUCACIONAL existe(m) 3 (três) equipamento(s) público(s), sendo: 2 (dois) Centro para Crianças e Adolescentes - CCA; 1 (um) Centro para Juventude - CJ;

86. EMEI PROFESSORA MARIA CECILIA DEZAN ROCHA

A EMEI Professora Maria Cecília Dezan Rocha está localizada no bairro Parque dos BANCARIOS, integrante da Subprefeitura de Sapopemba e Distrito Sapopemba e, faz parte da ÁREA DE CONCESSÃO da EMEI, a praça Lauro Jose Masserani, localizada a 76,59 (setenta e seis vírgula cinquenta e nove) metros de distância. A EMEI está localizada em uma área que apresenta uma média de aproximadamente 1.218,00 (mil duzentos e dezoito) hab/ha, com uma estimativa de 85.868 (oitenta e cinco mil oitocentos e sessenta e oito) habitantes e uma proporção de 14,00% (quinze por cento) dessa população em vulnerabilidade social. As tipologias de uso do solo no entorno da escola são de 0,60% Escolas; 0,40% Equipamentos Públicos; 53,50% Residencial Horizontal de Baixo Padrão e 18,50% Residencial Horizontal Médio/Alto Padrão; 7,90% Residencial Vertical de Baixo Padrão e 2,10% Residencial Vertical Médio/Alto Padrão; 6,80% Residencial e Comércio/Serviços e 5,30% Residencial e Indústria/Armazéns; 2,80% Comércio/Serviços e Indústria/Armazéns, 0,60% Indústria e Armazéns e 2,30% Comércio e Serviços; 1,00% Terrenos Vagos, 4,20% Sem Informação e 1,70% Sem Predominância. Segundo levantamento da SEHAB, na área envoltória da escola não existe(m) favela(s). O acesso por transporte público se dá por 20 (vinte) linhas de ônibus, com o ponto de ônibus mais próximo localizado a cerca de 185 (cento e oitenta e cinco) metros da escola. No entorno da UNIDADE EDUCACIONAL existe(m) 5 (cinco) equipamento(s) público(s), sendo: 1 (um) Centro(s) de Referência de Assistência Social - CRAS; 4 (quatro) Centro para Crianças e Adolescentes - CCA;

87. EMEI PROFESSORA PAULA CRISTINA RODRIGUES

A EMEI Professora Paula Cristina Rodrigues está localizada no bairro Jardim Santo ANDRÉ, integrante da Subprefeitura de São Mateus e Distrito São Rafael. A EMEI está localizada em uma área que apresenta uma média de aproximadamente 1.144,00 (mil cento e quarenta e quatro) hab/ha, com uma estimativa de 40.251 (quarenta mil duzentos e cinquenta e um) habitantes e uma proporção de 58,00% (cinquenta e nove por cento) dessa população em vulnerabilidade social. As tipologias de uso do solo no entorno da escola são de 14,40% Residencial Horizontal de Baixo Padrão e 0,20% Residencial Horizontal Médio/Alto Padrão; 1,10% Residencial e Comércio/Serviços; 0,20% Comércio e Serviços e 0,80% Sem Informação. Segundo levantamento da SEHAB, na área envoltória da escola não existe(m) favela(s). O acesso por transporte público se dá por 7 (sete) linhas de ônibus, com o ponto de ônibus mais próximo localizado a cerca de 99 (noventa e nove) metros da escola. No entorno da UNIDADE EDUCACIONAL existe(m) 3 (três) equipamento(s) público(s), sendo: 3 (três) Centro para Crianças e Adolescentes - CCA;

88. EMEI PROFESSORA RUMI OIKAWA

A EMEI Professora Rumi Oikawa está localizada no bairro Parque das Flores, integrante da Subprefeitura de São Mateus e Distrito São Rafael. A EMEI está localizada em uma área que apresenta uma média de aproximadamente 1.107,00 (mil cento e sete) hab/ha, com uma estimativa de 31.665 (trinta e um mil seiscentos e sessenta e cinco) habitantes e uma proporção de 69,00% (setenta por cento) dessa população em vulnerabilidade social. As tipologias de uso do solo no entorno da escola são de 11,70% Residencial Horizontal de Baixo Padrão e 0,20% Residencial Horizontal Médio/Alto Padrão; 0,90% Residencial e Comércio/Serviços; 0,10% Comércio e Serviços e 8,50% Sem Informação. Segundo levantamento da SEHAB, na área envoltória da escola não existe(m) favela(s). O acesso por transporte público se dá por 6 (seis) linhas de ônibus, com o ponto de ônibus mais próximo localizado a cerca de 406 (quatrocentos e seis) metros da escola. No entorno da UNIDADE EDUCACIONAL existe(m) 2 (dois) equipamento(s) público(s), sendo: 2 (dois) Centro para Crianças e Adolescentes - CCA;



Figura 89. Localização da EMEI Professora Rumi Oikawa.

Elaboração: SP Parcerias. Base Cartográfica: Google Earth. Dados: Mapa Digital da Cidade – Geosampa.

89. EMEI RACHEL MESQUITA DE SALLES OLIVEIRA

A EMEI Rachel Mesquita De Salles Oliveira está localizada no bairro Jardim Planalto, integrante da Subprefeitura de Sapopemba e Distrito Sapopemba. A EMEI está localizada em uma área que apresenta uma média de aproximadamente 1.220,00 (mil duzentos e vinte) hab/ha, com uma estimativa de 93.918 (noventa e três mil novecentos e dezoito) habitantes e uma proporção de 19,00% (dezenove por cento) dessa população em vulnerabilidade social. As tipologias de uso do solo no entorno da escola são de 0,60% Escolas; 0,40% Equipamentos Públicos; 47,50% Residencial Horizontal de Baixo Padrão e 15,30% Residencial Horizontal Médio/Alto Padrão; 10,60% Residencial Vertical de Baixo Padrão e 3,90% Residencial Vertical Médio/Alto Padrão; 5,70% Residencial e Comércio/Serviços e 3,30% Residencial e Indústria/Armazéns; 1,00% Comércio/Serviços e Indústria/Armazéns; 3,70% Comércio e Serviços; 0,50% Terrenos Vagos, 2,40% Sem Informação e 2,60% Sem Predominância. Segundo levantamento da SEHAB, na área envoltória da escola não existe(m) favela(s). O acesso por transporte público se dá por 32 (trinta e dois) linhas de ônibus, com o ponto de ônibus mais próximo localizado a cerca de 173 (cento e setenta e três) metros da escola. No entorno da UNIDADE EDUCACIONAL existe(m) 8 (oito) equipamento(s) público(s), sendo: 2 (dois) Centro(s) de Desenvolvimento Social e Produtivo para Adolescentes, Jovens e Adultos - CEDESP; 4 (quatro) Centro para Crianças e Adolescentes - CCA; 1 (um) Centro para Juventude - CJ; 1 (um) Núcleo de Convivência de Idoso - NCI.



Figura 90. Localização da EMEI Rachel Mesquita de Salles Oliveira.

Elaboração: SP Parcerias. Base Cartográfica: Google Earth. Dados: Mapa Digital da Cidade – Geosampa.

90. EMEI VICENTE DE CARVALHO

A EMEI Vicente de Carvalho está localizada no bairro Jardim Sapopemba, integrante da Subprefeitura de Sapopemba e Distrito Sapopemba. A EMEI está localizada em uma área que apresenta uma média de aproximadamente 1.297,00 (mil duzentos e noventa e sete) hab/ha, com uma estimativa de 75.228 (setenta e cinco mil duzentos e vinte e oito) habitantes e uma proporção de 15,00% (quinze por cento) dessa população em vulnerabilidade social. As tipologias de uso do solo no entorno da escola são de 1,50% Escolas; 0,20% Equipamentos Públicos; 43,50% Residencial Horizontal de Baixo Padrão e 13,90% Residencial Horizontal Médio/Alto Padrão; 12,20% Residencial Vertical de Baixo Padrão e 0,10% Residencial Vertical Médio/Alto Padrão; 4,90% Residencial e Comércio/Serviços e 0,90% Residencial e Indústria/Armazéns; 0,20% Comércio/Serviços e Indústria/Armazéns, 0,20% Indústria e Armazéns e 1,30% Comércio e Serviços; 19,20% Terrenos Vagos, 25,20% Sem Informação e 3,70% Sem Predominância. Segundo levantamento da SEHAB, na área envoltória da escola não existe(m) favela(s). O acesso por transporte público se dá por 28 (vinte e oito) linhas de ônibus, com o ponto de ônibus mais próximo localizado a cerca de 113 (cento e treze) metros da escola. No entorno da UNIDADE EDUCACIONAL existe(m) 6 (seis) equipamento(s) público(s), sendo: 1 (um) Biblioteca(s); 4 (quatro) Centro para Crianças e Adolescentes - CCA;

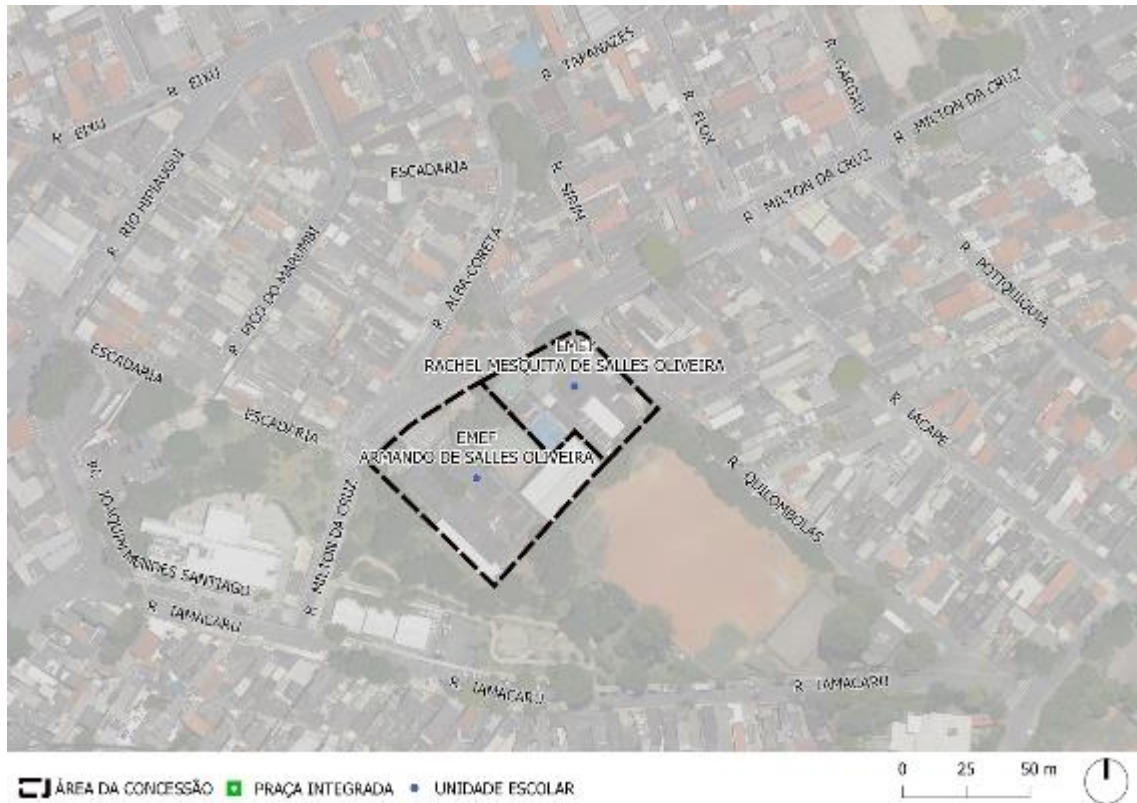

Figura 91. Localização da EMEI Vicente de Carvalho.

Elaboração: SP Parcerias. Base Cartográfica: Google Earth. Dados: Mapa Digital da Cidade – Geosampa.



CAPÍTULO III – DESCRIÇÃO DAS UNIDADES EDUCACIONAIS

No CAPÍTULO III deste ANEXO é apresentado os dados referentes as áreas, número de alunos e quantidade de ambientes de cada UNIDADE EDUCACIONAL. Os dados consolidados na Tabela 2, têm como fonte dos dados os resultados obtidos através dos estudos do edital de Chamamento Público CH/002/2021/SGM-SEDP, dados gerenciais de matrículas da Secretaria Municipal de Educação (SME) e dados sobre a quantidade de ambientes obtidos através do portal EOL – Escola Online.

Os dados referentes as áreas construídas de cada UNIDADE EDUCACIONAL são de uso meramente referencial e não vinculante. Cabe ao interessado o levantamento desta e outras informações e documentos, inclusive realização de visitas técnicas, responsabilizando-se, ainda, pelos custos e despesas referentes às providências necessárias para elaboração de suas Propostas Comerciais.



Tabela 2. Informações das Unidades Educacionais e Quantidade de Ambientes Físicos.

INFORMAÇÕES DAS UNIDADES EDUCACIONAIS							QUANTIDADE DE AMBIENTES FÍSICOS ⁴									
DISTRITO	TIPO	NOMES	CÓD EOL	Nº DE ALUNOS ²	ÁREA EDIFICADA CONSTRUÍDA (M ²) ³	ÁREA DO TERRENO (M ²) ³	SALAS DE AULA*	LABORATÓRIOS*	SALA DE LEITURA	QUADRA*	PÁTIO/REFEITÓRIO*	PLAYGROUND/PQ. INFANTIL	BRINQUEDOTECA	OUTRAS SALAS AMBIENTES*	OUTROS AMBIENTES*	TOTAL
SAO MATEUS	EMEF	ACHILLES DE OLIVEIRA RIBEIRO, DES.	95168	787	2.540,00	7.830,00	14	1	1	2	1	0	0	6	20	45
IGUATEMI	EMEF	ACLAMADO	19509	348	3.750,00	4.760,00	13	0	1	1	2	2	0	3	17	39
SAO RAFAEL	EMEF	ALCEU AMOROSO LIMA	95567	816	3.174,00	6.547,00	14	1	1	1	2	0	1	6	15	41
SAO MATEUS	EMEF	AMELIA, IMP. DA.	99660	623	3.899,08	3.419,84	12	1	1	2	0	1	1	4	13	35
SAOPEMBA	EMEF	ARLINDO CAETANO FILHO, PROF.	92622	553	2.000,00	2.990,00	12	1	1	1	1	0	0	4	13	33
SAOPEMBA	EMEF	ARMANDO DE SALLES OLIVEIRA	95494	802	3.280,95 ⁵	3.000,00	15	1	1	3	4	0	0	3	15	42
SAOPEMBA	EMEF	BARTOLOMEU CAMPOS DE QUEIROS	19454	636	1.805,95	5.706,00	18	2	1	1	2	0	0	5	22	51
SAOPEMBA	EMEF	BENEDITO DE JESUS BATISTA LAURINDO - PE BATISTA	12874	561	3.284,00	4.790,00	12	2	1	1	2	0	0	7	18	43
IGUATEMI	EMEF	BENEDITO MONTENEGRO, PROF.	99325	681	4.004,00	6.223,00	11	2	1	2	1	1	0	6	10	34

INFORMAÇÕES DAS UNIDADES EDUCACIONAIS							QUANTIDADE DE AMBIENTES FÍSICOS ⁴									
DISTRITO	TIPO	NOMES	CÓD EOL	Nº DE ALUNOS ²	ÁREA EDIFICADA CONSTRUÍDA (M ²) ³	ÁREA DO TERRENO (M ²) ³	SALAS DE AULA*	LABORATÓRIOS*	SALA DE LEITURA	QUADRA*	PÁTIO/REFEITÓRIO*	PLAYGROUND/PQ. INFANTIL	BRINQUEDOTECA	OUTRAS SALAS AMBIENTES*	OUTROS AMBIENTES*	TOTAL
SAOPEMBA	EMEF	BRASILIO MACHADO NETO	95508	536	4.189,90	5.048,85	15	2	1	1	2	0	0	8	11	40
IGUATEMI	EMEF	CARLOS CORREA MASCARO, PROF.	18511	810	1.598,00	3.335,00	16	1	1	2	1	1	0	6	10	38
SAO RAFAEL	EMEF	CIDADE DE OSAKA	95575	820	2.836,00	3.648,00	15	1	1	1	1	0	0	5	13	37
SAO RAFAEL	EMEF	CLAUDIO MANOEL DA COSTA	95559	1.065	3.869,48 ⁵	7.744,00	17	1	1	2	0	1	0	7	14	43
IGUATEMI	EMEF	COELHO NETO	93572	1.076	4.800,00	5.940,00	17	1	1	3	3	1	0	7	25	58
IGUATEMI	EMEF	DIRCE GENESIO DOS SANTOS, PROFA	19615	1.056	3.129,28	6.472,19	17	1	1	2	2	1	0	5	21	50
SAOPEMBA	EMEF	EMILIO RIBAS	95460	518	2.400,00	3.000,00	9	1	1	2	2	0	0	4	8	27
SAOPEMBA	EMEF	FAZENDA DA JUTA	19232	581	4.281,44	2.230,73	14	2	1	1	2	0	0	5	22	47
IGUATEMI	EMEF	FELICIO PAGLIUSO, PROF.	93556	1.037	1.944,00	6.180,00	21	1	1	2	2	0	0	4	13	44
SAOPEMBA	EMEF	FLORES DA CUNHA, DEP.	95478	751	4.000,00	4.376,00	18	3	1	1	2	1	0	6	12	44

INFORMAÇÕES DAS UNIDADES EDUCACIONAIS							QUANTIDADE DE AMBIENTES FÍSICOS ⁴									
DISTRITO	TIPO	NOMES	CÓD EOL	Nº DE ALUNOS ²	ÁREA EDIFICADA CONSTRUÍDA (M ²) ³	ÁREA DO TERRENO (M ²) ³	SALAS DE AULA*	LABORATÓRIOS*	SALA DE LEITURA	QUADRA*	PÁTIO/REFEITÓRIO*	PLAYGROUND/PQ. INFANTIL	BRINQUEDOTECA	OUTRAS SALAS AMBIENTES*	OUTROS AMBIENTES*	TOTAL
SAO RAFAEL	EMEF	FORTE DOS REIS MAGOS	99792	703	4.567,68	5.862,00	15	1	0	2	1	0	0	4	24	47
SAOPEMBA	EMEF	GIUSEPPE TAVOLARO, PROF	19244	810	4.890,00	4.500,00	14	2	1	2	3	0	0	7	16	45
SAOPEMBA	EMEF	GREGORIO WESTRUPP, PE.	95583	629	2.782,18	5.556,18	11	1	1	2	3	0	0	7	11	36
SAOPEMBA	EMEF	HENRIQUE MELEGA, PROF.	95443	545	1.664,00	2.716,00	12	1	1	1	2	1	0	4	10	32
IGUATEMI	EMEF	HENRIQUE SOUZA FILHO - HENFIL	892	501	2.076,00	3.100,00	9	1	1	1	2	0	0	5	15	34
SAOPEMBA	EMEF	HERALDO BARBUY	95516	708	2.467,00	6.601,00	14	2	1	2	1	0	0	4	14	38
SAOPEMBA	EMEF	IVETE VARGAS, DEP.	95591	518	3.692,15	6.968,52	18	2	1	1	2	0	1	5	10	40
IGUATEMI	EMEF	JARDIM DAS LARANJEIRAS	19221	975	3.151,83	4.927,30	17	1	1	1	1	0	0	6	18	45
IGUATEMI	EMEF	JOAQUIM OSORIO DUQUE ESTRADA	93564	768	3.213,76	4.850,00	15	1	1	2	2	1	1	7	24	54
SAO RAFAEL	EMEF	JOSE CARLOS NICOLETO - ZITO, PROFESSOR	19460	905	1.768,23	4.153,88	19	1	1	1	1	0	0	3	25	51

INFORMAÇÕES DAS UNIDADES EDUCACIONAIS							QUANTIDADE DE AMBIENTES FÍSICOS ⁴									
DISTRITO	TIPO	NOMES	CÓD EOL	Nº DE ALUNOS ²	ÁREA EDIFICADA CONSTRUÍDA (M ²) ³	ÁREA DO TERRENO (M ²) ³	SALAS DE AULA*	LABORATÓRIOS*	SALA DE LEITURA	QUADRA*	PÁTIO/REFEITÓRIO*	PLAYGROUND/PQ. INFANTIL	BRINQUEDOTECA	OUTRAS SALAS AMBIENTES*	OUTROS AMBIENTES*	TOTAL
SAO MATEUS	EMEF	JOSE LINS DO REGO	95176	653	2.677,59	5.541,99	16	1	1	3	2	0	0	10	45	78
SAO MATEUS	EMEF	JOSE MARIA WHITAKER	93599	1.226	2.817,00 ⁵	8.189,82	18	2	1	2	1	1	1	6	14	46
SAO RAFAEL	EMEF	JULIO DE GRAMMONT	13803	1.287	2.562,00	4.000,00	17	2	1	1	1	1	0	5	13	41
SAO RAFAEL	EMEF	MARIA APARECIDA VILASBOAS, PROFA.	19223	1.041	3.650,40	4.419,00	19	1	1	1	2	0	0	5	17	46
IGUATEMI	EMEF	MARTIN LUTHER KING JR	19425	585	1.015,60	1.584,16	13	2	1	1	2	0	1	5	29	54
SAOPEMBA	EMEF	OLIVAL COSTA	95541	808	3.615,00	4.157,00	16	1	1	2	1	1	0	5	19	46
IGUATEMI	EMEF	PARQUE BOA ESPERANCA II	19408	748	3.101,79	4.062,72	16	1	1	1	2	1	1	7	25	55
SAOPEMBA	EMEF	PAULO DUARTE	95613	750	2.012,00	9.129,00	21	1	1	2	2	0	0	6	16	49
IGUATEMI	EMEF	PLINIO DE QUEIROZ	93581	980	3.283,00	4.538,73	16	1	1	2	3	1	1	6	25	56
SAO MATEUS	EMEF	RIVADAVIA MARQUES JUNIOR, PROF.	93611	863	3.720,00	4.246,89	16	1	1	2	2	1	1	7	20	51

INFORMAÇÕES DAS UNIDADES EDUCACIONAIS							QUANTIDADE DE AMBIENTES FÍSICOS ⁴									
DISTRITO	TIPO	NOMES	CÓD EOL	Nº DE ALUNOS ²	ÁREA EDIFICADA CONSTRUÍDA (M ²) ³	ÁREA DO TERRENO (M ²) ³	SALAS DE AULA*	LABORATÓRIOS*	SALA DE LEITURA	QUADRA*	PÁTIO/REFEITÓRIO*	PLAYGROUND/PQ. INFANTIL	BRINQUEDOTECA	OUTRAS SALAS AMBIENTES*	OUTROS AMBIENTES*	TOTAL
SAO MATEUS	EMEF	RODRIGO MELLO FRANCO DE ANDRADE	93602	792	4.227,00	3.577,00	15	1	1	2	1	1	0	7	16	44
SAOPEMBA	EMEF	RODRIGUES DE CARVALHO	95532	727	1.642,00	2.311,00	16	1	1	2	5	0	1	6	21	53
SAO RAFAEL	EMEF	THEREZA MACIEL DE PAULA PROFA.	19216	1.196	615,00	7.570,00	26	2	2	2	2	0	0	6	17	57
SAOPEMBA	EMEF	VILANOVA ARTIGAS, ARQ.	95605	949	3.174,00	6.275,00	18	1	1	2	3	0	0	7	14	46
SAOPEMBA	EMEF	VINICIUS DE MORAES	95524	602	3.255,00	9.100,00	16	1	1	2	1	0	0	9	26	56
SAO MATEUS	EMEF	VIRGINIA LORISA ZEITOUNIAN CAMARGO, PROFA	19407	834	3.645,09	6.216,29	14	2	1	1	1	1	0	6	20	46
IGUATEMI	EMEF	WLADIMIR DE TOLEDO PIZA,PREF.	19585	764	3.513,42	5.357,90	12	1	1	1	2	0	1	4	14	36
SAOPEMBA	EMEFM	RUBENS PAIVA	16519	811	3.828,39 ⁵	6.303,00	19	2	1	2	2	0	1	6	15	48
IGUATEMI	EMEI	ADALBERTO PANZAN, DR.	19054	334	1445,69 ¹	2.595,82	5	1	0	0	1	1	0	3	12	23
SAOPEMBA	EMEI	ADEVALDO DE MORAES	92606	257	1.104,00	2.841,92	4	0	0	1	1	1	0	3	13	23

INFORMAÇÕES DAS UNIDADES EDUCACIONAIS							QUANTIDADE DE AMBIENTES FÍSICOS ⁴									
DISTRITO	TIPO	NOMES	CÓD EOL	Nº DE ALUNOS ²	ÁREA EDIFICADA CONSTRUÍDA (M ²) ³	ÁREA DO TERRENO (M ²) ³	SALAS DE AULA*	LABORATÓRIOS*	SALA DE LEITURA	QUADRA*	PÁTIO/REFEITÓRIO*	PLAYGROUND/PQ. INFANTIL	BRINQUEDOTECA	OUTRAS SALAS AMBIENTES*	OUTROS AMBIENTES*	TOTAL
SAOPEMBA	EMEI	ALFREDO VOLPI	19240	317	1.271,00	4.777,00	5	0	0	0	3	1	1	5	19	34
SAO RAFAEL	EMEI	ANTONIA DE OLIVEIRA MOTA DE ARAUJO, PROFA.	92584	268	1.985,92	2.294,00	4	0	1	1	3	1	0	3	11	24
SAOPEMBA	EMEI	ANTONIO CARLOS BRASILEIRO DE ALMEIDA JOBIM - TOM JOBIM	18350	318	1.144,00	3.134,00	5	1	1	1	2	1	1	4	16	32
SAOPEMBA	EMEI	APARECIDA CANDIDA DOS SANTOS DE JESUS - DONA CIDICA	19245	309	1.400,00	3.000,00	5	0	0	0	3	1	1	4	15	29
SAO MATEUS	EMEI	ATAULFO ALVES	92550	149	1.193,00	3.054,64	6	0	0	0	0	1	1	4	18	30
SAOPEMBA	EMEI	BENJAMIN CONSTANT	92525	348	4.268,00	11.177,00	7	1	0	1	3	1	0	4	18	35
SAOPEMBA	EMEI	CARLOS HUMBERTO VOLPON, PROF.	92614	255	1.010,00	1.500,00	5	1	0	0	3	1	0	3	10	23
SAO RAFAEL	EMEI	CARMEM MIRANDA	92665	205	1.818,00	4.717,00	8	1	0	0	0	1	0	3	10	23
SAO MATEUS	EMEI	CECILIA MEIRELLES	90891	427	1.704,75	8.734,00	8	0	0	0	3	1	1	2	13	28
SAO RAFAEL	EMEI	CELIA CAMARGO PENTEADO ELIAS, PROFA.	426	229	1.253,00	3.151,00	4	0	1	0	3	1	0	3	14	26

INFORMAÇÕES DAS UNIDADES EDUCACIONAIS							QUANTIDADE DE AMBIENTES FÍSICOS ⁴									
DISTRITO	TIPO	NOMES	CÓD EOL	Nº DE ALUNOS ²	ÁREA EDIFICADA CONSTRUÍDA (M ²) ³	ÁREA DO TERRENO (M ²) ³	SALAS DE AULA*	LABORATÓRIOS*	SALA DE LEITURA	QUADRA*	PÁTIO/REFEITÓRIO*	PLAYGROUND/PQ. INFANTIL	BRINQUEDOTECA	OUTRAS SALAS AMBIENTES*	OUTROS AMBIENTES*	TOTAL
SAPOPEMBA	EMEI	CHARLES CHAPLIN	99210	178	2.787,92	3.449,36	4	1	0	0	2	1	0	3	15	26
SAPOPEMBA	EMEI	CHIQUINHA GONZAGA	92649	240	1.393,96	3.449,34	4	0	0	0	2	1	0	4	9	20
SAPOPEMBA	EMEI	CLOVIS BEVILACQUA	92631	517	2.400,00	2.600,00	7	0	0	0	1	1	0	3	22	34
SAO RAFAEL	EMEI	CONJ. HABITACIONAL SAO FRANCISCO	19235	429	1.068,00	4.000,00	7	1	0	1	2	1	1	3	12	28
SAPOPEMBA	EMEI	DANTON CASTILHO CABRAL	99074	260	1.409,15	3.547,11	4	0	1	0	2	1	1	4	13	26
SAPOPEMBA	EMEI	EDER SADER	11045	144	244,04	687,00 ⁵	3	0	0	0	1	1	1	3	9	18
SAO MATEUS	EMEI	ELIS REGINA	91065	369	1.492,00	3.238,00	6	0	0	1	2	1	1	5	13	29
IGUATEMI	EMEI	FELIPE DOLIVEIRA	90875	476	1.447,00	3.360,00	7	1	0	0	1	1	1	2	13	26
IGUATEMI	EMEI	FRANCISCO ADAUTO RODRIGUES	19206	439	1.200,00	3.801,44	7	0	1	1	1	1	1	6	18	36
SAO MATEUS	EMEI	HENRIQUE RICCHETTI, PROF.	13447	322	1.189,00	1.737,00	5	1	0	1	2	1	0	3	11	24

INFORMAÇÕES DAS UNIDADES EDUCACIONAIS							QUANTIDADE DE AMBIENTES FÍSICOS ⁴									
DISTRITO	TIPO	NOMES	CÓD EOL	Nº DE ALUNOS ²	ÁREA EDIFICADA CONSTRUÍDA (M ²) ³	ÁREA DO TERRENO (M ²) ³	SALAS DE AULA*	LABORATÓRIOS*	SALA DE LEITURA	QUADRA*	PÁTIO/REFEITÓRIO*	PLAYGROUND/PQ. INFANTIL	BRINQUEDOTECA	OUTRAS SALAS AMBIENTES*	OUTROS AMBIENTES*	TOTAL
IGUATEMI	EMEI	IGUATEMI	19593	589	1.030,04	2.354,34	9	0	0	0	1	2	0	3	17	32
IGUATEMI	EMEI	JARDIM DA CONQUISTA II	19320	540	1.106,20	2.881,00	8	0	0	0	1	1	1	3	16	30
SAO MATEUS	EMEI	JARDIM IMPERADOR	19311	364	1.800,00	5.000,00	6	0	1	1	2	1	1	4	16	32
IGUATEMI	EMEI	JARDIM PREMIANO	19450	415	892,50	1.949,04	7	1	0	0	3	1	1	4	19	36
SAO MATEUS	EMEI	JESUINA NUNES BARBOSA	90883	528	1.450,00	3.578,02	8	0	1	1	3	2	0	3	17	35
SAOPEMBA	EMEI	JOSE CLEMENTE PEREIRA	92533	470	962,00	4.330,00	8	1	0	1	2	1	0	3	20	36
SAO MATEUS	EMEI	JOSE MAURO DE VASCONCELOS	92673	349	880,00	3.000,00	5	0	0	0	2	1	1	3	10	22
SAO MATEUS	EMEI	JOSE VICENTE DA CUNHA, PROF.	92126	364	1.548,00	2.300,00	6	0	0	1	1	1	1	3	10	23
SAO RAFAEL	EMEI	MANOEL DE ALVARENGA FREIRE JUNIOR PROF	19325	414	1.250,00	5.223,00	7	0	0	0	1	2	1	4	12	27
SAO RAFAEL	EMEI	MANOEL FIEL FILHO	92592	212	676,00	2.686,00	4	0	0	0	2	1	1	3	10	21

INFORMAÇÕES DAS UNIDADES EDUCACIONAIS							QUANTIDADE DE AMBIENTES FÍSICOS ⁴									
DISTRITO	TIPO	NOMES	CÓD EOL	Nº DE ALUNOS ²	ÁREA EDIFICADA CONSTRUÍDA (M ²) ³	ÁREA DO TERRENO (M ²) ³	SALAS DE AULA*	LABORATÓRIOS*	SALA DE LEITURA	QUADRA*	PÁTIO/REFEITÓRIO*	PLAYGROUND/PQ. INFANTIL	BRINQUEDOTECA	OUTRAS SALAS AMBIENTES*	OUTROS AMBIENTES*	TOTAL
SAPOPEMBA	EMEI	MARIA CECILIA DEZAN ROCHA, PROFA.	19071	402	584,64	1.756,00	5	1	0	0	2	1	0	3	18	30
SAO RAFAEL	EMEI	MARIA DE LOURDES COUTINHO TORRES, DA.	18228	421	1.745,36	3.240,00	7	1	1	0	3	1	1	4	14	32
SAO RAFAEL	EMEI	MARIO DE ANDRADE	92568	321	1.460,00	3.730,00	5	0	1	1	1	1	0	2	15	26
SAPOPEMBA	EMEI	NINI DUARTE	92657	326	1.190,26	3.253,45	5	1	1	1	2	1	0	3	13	27
SAPOPEMBA	EMEI	ORIGENES LESSA	92517	491	1.303,00	7.629,00	8	0	0	0	2	1	0	4	19	34
SAO RAFAEL	EMEI	PAULA CRISTINA RODRIGUES, PROFA	19508	409	1.600,00	7.287,27	7	0	1	0	2	1	1	3	13	28
IGUATEMI	EMEI	PESTALOZZI	90867	589	1.656,00	3.230,00	9	0	1	0	4	1	0	4	20	39
SAPOPEMBA	EMEI	RACHEL MESQUITA DE SALLES OLIVEIRA	99538	318	1.900,00	1.953,00	5	1	0	0	3	1	0	3	10	23
SAO RAFAEL	EMEI	RUMI OIKAWA, PROFA	19623	444	1.214,00	2.200,00	7	0	0	0	0	1	0	3	14	25
SAPOPEMBA	EMEI	VICENTE DE CARVALHO	92541	351	1.328,00	3.608,00	6	1	1	1	1	1	0	3	11	25

INFORMAÇÕES DAS UNIDADES EDUCACIONAIS							QUANTIDADE DE AMBIENTES FÍSICOS ⁴									
DISTRITO	TIPO	NOMES	CÓD EOL	Nº DE ALUNOS ²	ÁREA EDIFICADA CONSTRUÍDA (M ²) ³	ÁREA DO TERRENO (M ²) ³	SALAS DE AULA*	LABORATÓRIOS*	SALA DE LEITURA	QUADRA*	PÁTIO/REFEITÓRIO*	PLAYGROUND/PQ. INFANTIL	BRINQUEDOTECA	OUTRAS SALAS AMBIENTES*	OUTROS AMBIENTES*	TOTAL
SAO RAFAEL	EMEI	VITAL BRAZIL, DR.	92576	369	1.431,13	3.217,04	7	1	1	1	3	4	0	5	18	40

NOTAS: (1) Área Edificável (m²) (potencial construtivo)

(2) Número de alunos obtido através do número total de matrículas de acordo com os dados gerencias de SME.

(3) Os valores das áreas foram obtidos através dos estudos do edital de Chamamento Público CH/002/2021/SGM-SEDP.

(4) Principais agrupamentos da quantidade de ambientes das escolas de acordo com dados do Portal EOL.

(5) Valor calculado através de ferramenta de geoprocessamento com base na projeção da edificação e seu gabarito.

* Para "SALAS DE AULA", considerou-se: Sala de aula adaptada, sala de aula própria e sala de ed. infantil própria.

* Para "LABORATÓRIOS", considerou-se: Laboratório de ciências e laboratório de informática.

* Para "QUADRA", considerou-se: Quadra coberta e quadra descoberta.

* Para "PÁTIO/REFEITÓRIO", considerou-se: Pátio coberto, pátio descoberto e refeitório.

* Para "OUTRAS SALAS AMBIENTES", considerou-se: Sala de educação física, sala de estudo/pesquisas, sala de coord. pedagógico, sala de diretor, sala de professores, sala de projeção/vídeo, videoteca, sala de recreação, sala de reuniões, sala para instit.auxiliares, sala para tv/vídeo, sala recuperação/apoio pedagógico, sala de recursos multifuncionais, ateliê e camarim.

* Para "OUTROS AMBIENTES", considerou-se: Secretaria, almoxarifado, arquivo, videoteca, cozinha, despensa/depósito alimentos, depósito, área de serviço, depósito mat. didático/pedagógico, casa de máquinas, elevador, sala de material desportivo/fanfarras, solário, trocador, vestiário de funcionários, vestiário feminino, vestiário masculino, sanitários, zeladoria e estacionamento.

Elaboração: SP Parcerias.

