

*Assessoria de Planejamento Estratégico*

**Edital de Concorrência nº 01/SEME/2023**

**TIPO: Menor Preço Global**

**REGIME DE EXECUÇÃO: Empreitada por preço unitário**

**Processo Administrativo SEI nº 6019.2023/0001560-6**

**Objeto: CONTRATAÇÃO DE EMPRESA ESPECIALIZADA DE ENGENHARIA PARA READEQUAÇÃO E REPARAÇÃO DAS INSTALAÇÕES PERMANENTES NO CENTRO ESPORTIVO EDUCACIONAL RAUL TABAJARA, LOCALIZADO NA RUA ANHANGUERA, 484 – BARRA FUNDA - SÃO PAULO – SP.**

**I INDÍCE**

- 1 EMBASAMENTO LEGAL;
- 2 OBJETO;
- 3 DAS CONDIÇÕES PARA PARTICIPAÇÃO;
- 4 DO CADERNO DE LICITAÇÃO;
- 5 DAS INFORMAÇÕES;
- 6 DA APRESENTAÇÃO DA PROPOSTA;
- 7 DA PROPOSTA – ENVELOPE Nº 01;
- 8 DA DOCUMENTAÇÃO PARA HABILITAÇÃO - ENVELOPE Nº 02;
- 9 DAS MICROEMPRESAS E EMPRESAS DE PEQUENO PORTE;
- 10 DO PROCESSAMENTO DA LICITAÇÃO;
- 11 DOS RECURSOS;
- 12 DOS PREÇOS E REAJUSTE;
- 13 DA CONTRATAÇÃO;
- 14 DO PRAZO PARA INÍCIO DOS SERVIÇOS E CONDIÇÕES;
- 15 DAS OBRIGAÇÕES CONTRATADA E CONTRATANTE , DAS CONDIÇÕES

*Assessoria de Planejamento Estratégico*

DE PAGAMENTO;

16 DAS PENALIDADES;

17 DAS DISPOSIÇÕES FINAIS;

**II ANEXOS**

ANEXO I. MINUTA DO TERMO DE CONTRATO;

ANEXO II. MEMORIAL DESCRITIVO;

ANEXO III. MODELO DE PROPOSTA DE PREÇOS;

ANEXO III.A. PLANILHA DE ORÇAMENTO;

ANEXO III.B. PLANILHA COMPOSIÇÃO DO BDI;

ANEXO IV. CRONOGRAMA FÍSICO-FINANCEIRO;

ANEXO V. MODELO DE CREDENCIAMENTO;

ANEXO VI. MODELO DE DECLARAÇÃO DE CUMPRIMENTO DAS CONDIÇÕES DE HABILITAÇÃO;

ANEXO VII. MODELO DE DECLARAÇÃO DE MICROEMPRESA OU EMPRESA DE PEQUENO PORTE;

ANEXO VIII. MODELO DE DECLARAÇÃO DE NÃO CADASTRAMENTO E INEXISTÊNCIA DE DÉBITOS PARA COM A FAZENDA DO MUNICÍPIO DE SÃO PAULO;

ANEXO IX. MODELO DA DECLARAÇÃO CUMPRIMENTO DO ARTIGO 7º, INC. XXXIII DA CF;

ANEXO X. DECLARAÇÃO DE ACEITE DO MEMORIAL DESCRITIVO E

SECRETARIA MUNICIPAL DE ESPORTES E LAZER

*Assessoria de Planejamento Estratégico*

DEMAIS ANEXOS;

- ANEXO XI. MODELO DECLARAÇÃO DE VISTORIA;
- ANEXO XI-A. MODELO TERMO DE AUSÊNCIA VISTORIA;
- ANEXO XII. MODELO DE COMPROVAÇÃO DA SITUAÇÃO ECONÔMICO-FINANCEIRA;
- ANEXO XIII. MODELO DE DECLARAÇÃO FIRMADA PELO REPRESENTANTE LEGAL, DE ACORDO COM O DISPOSTO NO ARTIGO 5º DO DECRETO Nº 50.977/2009 – PRODUTOS E SUBPRODUTOS DE MADEIRA EXÓTICA OU NATIVA DE PROCEDÊNCIA LEGAL;
- ANEXO XIV. MODELO DE DECLARAÇÃO FIRMADA PELO REPRESENTANTE LEGAL, DE ACORDO COM O DISPOSTO NO ARTIGO 5º DO DECRETO Nº 48.184/07 – AQUISIÇÃO DE PRODUTOS DE EMPREENDIMENTOS MINERÁRIOS E SUA UTILIZAÇÃO EM OBRAS E SERVIÇOS PELA ADMINISTRAÇÃO PÚBLICA MUNICIPAL;
- ANEXO XV. RELAÇÃO DAS INSTALAÇÕES, DOS EQUIPAMENTOS TÉCNICOS DA EMPRESA COMPATÍVEIS COM A CATEGORIA E DA EQUIPE TÉCNICA E DISPONIBILIDADE DOS EQUIPAMENTOS POR OCASIÃO DA OBRA;
- ANEXO XVI. MODELO DE DECLARAÇÃO DE FATOS IMPEDITIVOS
- ANEXO XVII. MODELO DE DECLARAÇÃO REFERENTE AO ART 87 , INCISOS III E/OU V DA LEI FEDERAL Nº 8.666/93
- ANEXO XVIII. MODELO DE DECLARAÇÃO NORMAS DE SEGURANÇA E MEDICINA DO TRABALHO
- ANEXO XIX. MODELO DE DECLARAÇÃO DE FUTURA CONTRATAÇÃO DE PROFISSIONAL DA EQUIPE TÉCNICA

*Assessoria de Planejamento Estratégico*

**PREÂMBULO**

A Secretaria Municipal de Esportes e Lazer – SEME da Prefeitura do Município de São Paulo torna público, para conhecimento de quantos possam se interessar, que, em obediência ao que preceitua as Leis Municipais nº 13.278/2002 e nº 14.145/2006, Decreto Municipal nº 44.279/2003, a Lei Federal nº 8.666/1993, Lei Complementar nº 123/06, alterada pela LC 147/14, e Decreto nº 56.475/2015 e Decreto nº 9.412/2018, fará realizar licitação, na modalidade **CONCORRÊNCIA**, do tipo **MENOR PREÇO Global** ofertado, pelo regime indireto de **EMPREITADA POR PREÇO UNITÁRIO**, de acordo com as **DISPOSIÇÕES GERAIS E ESPECÍFICAS** do EDITAL que se seguem:

O edital de licitação e seus anexos poderão ser obtidos mediante “download” na página [https://diariooficial.prefeitura.sp.gov.br/md\\_epubli\\_controlador.php?acao=inicio](https://diariooficial.prefeitura.sp.gov.br/md_epubli_controlador.php?acao=inicio). Observação: no campo “BUSCA EM MATÉRIAS” digitar o número do processo SEI.

Os envelopes nº 1 (Proposta) e nº 2 (Habilitação) deverão ser entregues na Assessoria de Planejamento Estratégico/Licitação da SEME, **até às 10h00 do dia 09 de outubro de 2023**.

A **Sessão de Abertura** será realizada na sala da Assessoria de Planejamento Estratégico, situado na Alameda Iraé, 35 – Moema, **às 10h30 do dia 09 de outubro de 2023**, no endereço supra mencionado.

As empresas deverão apresentar obrigatoriamente **FORA** dos envelopes **1 e 2**, no ato da entrega, os documentos:

**a) DOCUMENTO DE REPRESENTAÇÃO** ou **CRENCIAMENTO** da empresa, conforme modelo contido no **ANEXO V**, na forma explicitada no subitem **10.1**, expedida por quem de direito;

**b) DECLARAÇÃO DA LICITANTE QUE ATENDE ÀS CONDIÇÕES DE HABILITAÇÃO**, conforme modelo contido no **ANEXO VI**, sob pena da não participação da interessada na presente licitação, com devolução imediata dos envelopes;

**c) DECLARAÇÃO DE MICROEMPRESA** ou **EMPRESA DE PEQUENO PORTE - ANEXO VII**, juntamente com o Cadastro Nacional de Pessoas Jurídicas - CNPJ;

**d) Contrato Social Consolidado** ou **Contrato Social** com as demais alterações: objeto social, capital social, sócios e atribuições, ou **Estatuto Social da Empresa** e, no caso de Sociedade Anônima, devidamente acompanhada de documentos de eleição de seus administradores, no original ou cópia autenticada;

Deverá ser observado **RIGOROSAMENTE** o horário fixado para o protocolo dos envelopes, pois eventuais atrasos, ainda que mínimos, não serão tolerados.

SECRETARIA MUNICIPAL DE ESPORTES E LAZER

*Assessoria de Planejamento Estratégico*

Os **ENVELOPES PROTOCOLADOS EM OUTROS LOCAIS SERÃO DESCONSIDERADOS.**

A **Sessão de Abertura** será realizada na sala da Assessoria de Planejamento Estratégico, situado na Alameda Iraé, 35 – Moema, **às 10h30 do dia 09 de outubro de 2023**, no endereço supra mencionado.

**1. EMBASAMENTO LEGAL**

O procedimento licitatório e os atos dele decorrentes observarão as disposições da Lei Federal nº **8.666/93** e suas alterações subsequentes, Lei Complementar nº **123/06** alterada pela Lei Complementar nº **147/14**, Lei Municipal nº **13.278/02**, alterada pela Lei Municipal nº **14.145/06**, Decreto Municipal nº **44.279/03**, Decreto Municipal nº **56.475/15** e demais normas complementares aplicáveis.

**2.OBJETO**

**2.1.**O presente procedimento licitatório tem por objeto contratação de empresa especializada de engenharia para readequação e reparação das instalações permanentes no Centro Esportivo Educacional Raul Tabajara, localizado na Rua Anhanguera, 484 – Barra Funda – São Paulo/SP, conforme discriminados no ANEXO II -MEMORIAL DESCRITIVO, deste edital.

**3.DAS CONDIÇÕES PARA PARTICIPAÇÃO**

**3.1.PODERÃO PARTICIPAR DA LICITAÇÃO AS EMPRESAS:**

- a)**Regularmente constituídas cujo objeto social seja pertinente e compatível com o objeto desta Concorrência.
- b)** As microempresas e empresas de pequeno porte assim qualificadas nos termos da Lei Complementar nº **123/06**, alterada pela Lei Complementar nº **147/14**.
  - b.1)**Para as microempresas e empresas de pequeno porte serão adotados os critérios estabelecidos nos artigos 42 a 45 da Lei Complementar 123/06, regulamentados pelo Decreto Municipal nº 56.475/2015, conforme disposições do item 7 deste Edital, e, ainda, deverão apresentar, em separado, no ato da entrega dos envelopes na presente licitação.
    - b.1.1)** Comprovante de inscrição e de situação cadastral da pessoa jurídica no Cadastro Nacional de Pessoa Jurídica – CNPJ e Declaração, sob as penas do artigo

*Assessoria de Planejamento Estratégico*

299 do Código Penal, de que se enquadra na situação de microempresa ou empresa de pequeno porte, nos termos da Lei Complementar nº 123/06, bem como de que inexistem fatos supervenientes que conduzam ao seu desenquadramento dessa situação (artigo 3º, § 1º, Decreto nº 56.465/2015);

**b.1.2)** A declaração deverá ser subscrita por quem detém poderes de representar a licitante;

**b.1.3)** Em caso de dúvida, a Comissão Permanente de Licitação poderá, a seu critério, solicitar a apresentação das notas de faturamento dos últimos meses, para a comprovação do disposto e para aferição do atendimento aos §§ 9º e 10º da Lei Complementar nº 123/2006;

**b.1.4)** A falsidade da declaração prestada, objetivando os benefícios da Lei Complementar 123/2006, poderá caracterizar o crime de que trata o art. 299 do Código Penal, sem prejuízo do enquadramento em outras figuras penais e das sanções administrativas previstas na legislação pertinente, mediante o devido processo legal, e implicará, também, a inabilitação da licitante, se o fato vier a ser constatado durante o tramite da licitação;

**3.2. SERÁ VEDADA A PARTICIPAÇÃO DE EMPRESAS:**

**a)** Declaradas inidôneas, suspensas ou impedidas de licitar ou contratar por ato de qualquer órgão do Poder Público Federal, Distrital, Estadual ou Municipal, nos termos da Orientação Normativa nº **03/2012-PGM**, enquanto perdurarem os motivos da punição ou até que seja promovida a reabilitação perante a própria autoridade que aplicou a penalidade;

**b)** Sob processo de concordata ou falência, em liquidação ou em dissolução;

**c)** Em processo de recuperação judicial ou extrajudicial, exceto no caso de apresentação da Certidão prevista no item 8.2.3 letra a.1 deste Edital;

**d)** Enquadradas nas disposições do artigo 9º da Lei Federal nº **8.666/93** e suas alterações;

**e)** Que tenham sido condenadas por agressões ao meio ambiente, ou infrações à legislação sobre segurança e saúde no trabalho nos termos da Lei Municipal nº **11.091/91**.

**f)** Cooperativas de mão de obra, que se enquadrem no que dispõem o Decreto Municipal **52.091/11** e Lei Municipal nº **15.944/13**.

**g)** Cujas garantias de proposta não atender às exigências do edital e da legislação aplicável à matéria.

*Assessoria de Planejamento Estratégico*

**3.3. DA VISTORIA TÉCNICA**

a) As empresas interessadas em participar do certame **DEVERÃO** ter pleno conhecimento das condições gerais e particulares do objeto da licitação e do local onde serão executadas as obras e/ou serviços, não podendo invocar qualquer desconhecimento como elemento impeditivo da correta formulação da proposta e do integral cumprimento do contrato, não sendo aceitas reivindicações posteriores sob quaisquer alegações.

b) As empresas interessadas **PODERÃO EFETUAR VISTORIA TÉCNICA**, no local onde será executado a obra, com o objetivo verificar as condições locais, avaliar a quantidade e a natureza dos trabalhos, materiais e equipamentos necessários à execução do objeto da licitação, permitindo aos interessados colher as informações e subsídios que julgarem necessários para a elaboração da sua proposta, de acordo com o que o próprio interessado julgar conveniente, não cabendo à Unidade Contratante nenhuma responsabilidade em função de insuficiência dos dados levantados por ocasião da visita técnica.

c) A visita técnica ao local das obras será realizada diretamente pelos licitantes, de forma que sejam identificadas, observadas, analisadas e assinaladas todas as dificuldades e peculiaridades do local, no tocante à execução do projeto.

d) O responsável técnico da empresa (**Engenheiro Civil e/ou Arquiteto, e Engenheiro(a) Mecânico, conforme Resolução CONFEA 218/73 e Decreto 23.569/33**) a partir da vistoria do local onde os serviços serão prestados, deverá declarar que visitou e vistoriou o local, anexando à declaração nos moldes do **ANEXO XI** do Edital, cópia autenticada da Certidão de Registro de Pessoa Jurídica no **CREA** comprovando sua condição técnica e, a comprovação do vínculo com a empresa licitante.

e) Não será permitido que um mesmo responsável técnico realize a vistoria para mais de uma empresa.

f) A licitante que optar por **REALIZAR A VISTORIA** deverá agendar, no prazo compreendido desde a publicação do edital até o dia **02/10/2023**, sob pena de desclassificação, pelos telefones **(011) 3396-6442 ou 3396-6492**, na **Divisão de Engenharia e Serviços de Manutenção (DESM)**, com **Gabriela Caroline Paixão Cavalcante, RF 912.081-5 – CAU A2491184** ou seu substituto **Ricardo Fulasí Natali, RF 914.162-6 – CREA-SP 5068958210** da Secretaria Municipal de Esportes e Lazer para esclarecer as dúvidas pertinentes e certificar o comparecimento, mediante apresentação do Atestado de Vistoria Técnica – Anexo XI do edital.

*Assessoria de Planejamento Estratégico*

**OU**

**f.1)** Em atendimento ao determinado no Art. 38 da Lei Municipal nº 17.273/20, as empresas que decidirem **NÃO REALIZAR VISTORIA TÉCNICA** deverão apresentar declaração de ausência de vistoria técnica, assinada pela empresa licitante e por engenheiro da SEME - **ANEXO XI-A**, assinada pelo responsável técnico, acompanhada do CREA da Pessoa Jurídica comprovando sua condição técnica e a comprovação do vínculo com a empresa licitante., de **de que está ciente de que não serão atendidas solicitações durante a execução da obra sob o argumento de falta de conhecimento das condições de trabalho ou de dados deste projeto, bem como declara que tem pleno conhecimento das condições do local da realização do objeto da contratação.**

**g)** Uma via da Declaração de Vistoria ou de Não Vistoria deverá ser entregue na Divisão de Engenharia e Serviços de Manutenção (DESM) ao engenheiro fiscal ou seu substituto, na Alameda Iraé, nº 35 - Moema, **até 24h antes da data prevista pra abertura do certame (às 10h30 do dia 09/10/2023)**, para que nesta oportunidade, seja verificada a comprovação da condição técnica e a comprovação do vínculo do responsável técnico com a licitante.

**h)** As declarações de vistoria ou não vistoria **deverão ser apresentadas juntamente com os documentos de habilitação.**

**3.4. DA GARANTIA PARA LICITAR**

**a)** As empresas interessadas em participar deste certame deverão efetuar recolhimento de **1 %** (um por cento) do valor estimado do objeto da contratação, observando as modalidades previstas no Artigo 56, § 1º, incisos I a III da Lei Federal nº **8.666/93** e formalizada nos termos da Portaria SF Nº 76, de 22 de março de 2019, publicada no Diário Oficial da Cidade de **23/04/2019**- Páginas **20/21/22**.

**b)** A garantia deverá dar cobertura para todo o período de validade da proposta. O não atendimento deste item resultará na inabilitação da empresa licitante.

**c)** O memorando para recolhimento da caução deverá ser retirado na Coordenadoria de Administração e Finanças da Secretaria Municipal de Esportes e Lazer – SEME, localizada na Alameda Iraé, 35 – Moema, nesta Capital, até às 16h00 do dia **02/10/2023** pelo e-mail: [frcsilva@smsub.prefeitura.sp.gov.br](mailto:frcsilva@smsub.prefeitura.sp.gov.br).

**c.1)** O recebimento de garantias para processos licitatórios, ocorrerá na Assessoria de Planejamento Estratégico, cujo endereço fica na Alameda Iraé, nº 35 - ramal 6405, exclusivamente mediante agendamento eletrônico prévio (até a data limite indicada no memorando) pelos endereços de e-mail [frcsilva@smsub.prefeitura.sp.gov.br](mailto:frcsilva@smsub.prefeitura.sp.gov.br).



SECRETARIA MUNICIPAL DE ESPORTES E LAZER

*Assessoria de Planejamento Estratégico*

**d) Comprovante do recolhimento da garantia para licitar deverá ser inserido no ENVELOPE Nº 2 -DOCUMENTOS PARA HABILITAÇÃO.**

**e) A Garantia da licitante vencedora será liberada quando assinado o Contrato, mediante apresentação da Garantia de Execução Contratual, nos termos da Portaria SF Nº 76, de 22 de março de 2019.**

**f) A Garantia das licitantes habilitadas ser-lhes-á restituída após a assinatura do Termo de Contrato, nos termos da Portaria SF Nº 76, de 22 de março de 2019.**

**g) A Garantia das licitantes não habilitadas ser-lhes-á restituída após homologação e adjudicação do certame, no caso de interposição de recurso o prazo de devolução será contado a partir do julgamento definitivo dos recursos, nos termos da Portaria SF Nº 76, de 22 de março de 2019.**

#### **4. DO CADERNO DE LICITAÇÃO**

**4.1.** O edital de licitação e seus anexos poderão ser obtidos mediante “download” na página [https://diariooficial.prefeitura.sp.gov.br/md\\_epubli\\_controlador.php?acao=inicio](https://diariooficial.prefeitura.sp.gov.br/md_epubli_controlador.php?acao=inicio). Observação: no campo “BUSCA EM MATÉRIAS” digitar o número do processo SEI. Referido edital também poderá ser obtido na Assessoria de Planejamento Estratégico, na Alameda Iraé, nº 35 - Moema, das 10:00 às 16:00 horas, pelo endereço de e-mail: [frcsilva@smsub.prefeitura.sp.gov.br](mailto:frcsilva@smsub.prefeitura.sp.gov.br).

**4.1.1.** No ato do recebimento do **Caderno de Licitação**, deverá a interessada verificar seu conteúdo, não sendo admitidas reclamações posteriores sobre eventuais omissões.

**4.2.** O Projeto Básico se encontra encartado no processo administrativo nº 6019.2023/0001560-6, e esta disponível na Assessoria de Planejamento Estratégico/Licitação para fornecimento por meio do endereço de e-mail [frcsilva@smsub.prefeitura.sp.gov.br](mailto:frcsilva@smsub.prefeitura.sp.gov.br).

#### **5. DOS PEDIDOS DE ESCLARECIMENTOS E IMPUGNAÇÕES**

**5.1.** Os eventuais esclarecimentos e informações relativas a presente licitação, incluindo as dúvidas de ordem técnica, **deverão ser formuladas por escrito**, até **03** (três) dias úteis antes da data marcada para a abertura do certame (**até 04/10/2023**) endereçado à Comissão Permanente de Licitações da Secretaria Municipal de Esportes e Lazer e apresentada diretamente na Coordenadoria de Administração e Finanças, ou no endereço eletrônico [frcsilva@smsub.prefeitura.sp.gov.br](mailto:frcsilva@smsub.prefeitura.sp.gov.br).

**5.1.1.** Eventuais impugnações ao presente Edital deverão ser dirigidas à Comissão de Licitação, **na forma e nos prazos previstos pelas disposições legais dos art. 41, § 1º e 2º, da Lei Federal nº 8.666/93** e deverá ser protocolada junto a Comissão Permanente

SECRETARIA MUNICIPAL DE ESPORTES E LAZER

*Assessoria de Planejamento Estratégico*

de Licitação na Alameda Iraé, 35 – Moema- São Paulo - SP, nos dias úteis, no horário das 10h00 as 12h00 e das 13h00 as 16h00.

**5.1.2.** No ato de protocolização da impugnação é obrigatória a apresentação:

- a)** Documento oficial com foto tais como: RG (documento de identidade), Carteira de Habilitação, Carteira de Trabalho, Carteira de Órgão de classe.
- b)** Documento que confira poderes para representar a empresa, em se tratando de pessoa jurídica.
- c)** Os documentos poderão ser apresentados no original ou por qualquer processo de cópia autenticada e serão retidos, pela Comissão de Licitação, para oportuna juntada no processo administrativo pertinente a presente licitação.

**5.1.3.** Não serão conhecidas impugnações apresentadas fora do prazo legal e/ou subscritas por representante não habilitado legalmente ou não identificado no processo para responder pelo Licitante.

**5.1.4.** Caberá à Comissão de Licitação decidir sobre a impugnação, devendo a resposta ser proferida antes da abertura da licitação.

**5.1.5.** Quando o acolhimento da impugnação implicar alteração do Edital, capaz de afetar a formulação das propostas, será designada nova data para a realização do certame.

**5.2.** O esclarecimento de dúvidas a respeito de condições deste edital e de outros assuntos relacionados à presente licitação será divulgado mediante publicação de notas na página [https://diariooficial.prefeitura.sp.gov.br/md\\_epubli\\_controlador.php?acao=inicio](https://diariooficial.prefeitura.sp.gov.br/md_epubli_controlador.php?acao=inicio), devendo as licitantes acessá-las para a obtenção das informações prestadas pela Comissão de Licitação.

**5.3.** Em qualquer ocasião, antecedendo a data fixada no 4º parágrafo do preâmbulo deste Edital, a Secretaria Municipal de Esportes e Lazer poderá, por qualquer motivo, por sua iniciativa ou em consequência de respostas fornecidas às solicitações de esclarecimentos, modificar o edital, mediante a emissão de uma errata, que será publicada nos meios de comunicação utilizados para publicação deste Edital.

**5.4.** Visando assegurar um prazo mínimo para que a Licitante possa levar em conta a errata na preparação da documentação, a **SEME** poderá alterar a data fixada no Preâmbulo deste Edital, prorrogando o prazo de entrega da documentação da licitação ou reabrindo integralmente o prazo inicialmente estabelecido para a entrega da documentação, quando, inquestionavelmente, a alteração afetar a formulação das propostas, mediante a divulgação de nova data, por aviso publicado nos termos referidos no subitem anterior.

SECRETARIA MUNICIPAL DE ESPORTES E LAZER

*Assessoria de Planejamento Estratégico*

**5.5.** Decairá do direito de impugnar os termos deste Edital perante a **SEME** a Proponente que não o fizer até o segundo dia útil que anteceder a data da abertura dos envelopes, para a comunicação de eventuais falhas ou irregularidades que viciariam este Edital, hipótese em que tal comunicação não terá efeito de recurso.

**5.6.** A impugnação feita tempestivamente pela Proponente não a impedirá de participar do processo licitatório, até o trânsito em julgado da decisão a ela pertinente.

**6. DA APRESENTAÇÃO DA PROPOSTA DE PREÇOS E DOS DOCUMENTOS DE HABILITAÇÃO**

**6.1.** A **PROPOSTA DE PREÇOS** e os documentos referentes à habilitação deverão ser apresentados no local, dia e horário determinados no preâmbulo deste Edital, em **02 (dois) envelopes distintos**, os quais deverão estar devidamente fechados e rubricados no fecho, contendo em sua parte externa e frontal os seguintes dizeres:

ENVELOPE Nº 1 - PROPOSTA DE PREÇO

PROCESSO Nº 6019.2023/0001560-6

CONCORRÊNCIA Nº 01/SEME/2023

OBJETO: CONTRATAÇÃO DE EMPRESA ESPECIALIZADA DE ENGENHARIA PARA READEQUAÇÃO E REPARAÇÃO DAS INSTALAÇÕES PERMANENTES NO CENTRO ESPORTIVO EDUCACIONAL RAUL TABAJARA, LOCALIZADO NA RUA ANHANGUERA, 484 – BARRA FUNDA - SÃO PAULO – SP.

RAZÃO SOCIAL DA LICITANTE:

ENVELOPE Nº 2 – DOCUMENTOS PARA HABILITAÇÃO

PROCESSO Nº 6019.2023/0001560-6

CONCORRÊNCIA Nº 01/SEME/2023

OBJETO: CONTRATAÇÃO DE EMPRESA ESPECIALIZADA DE ENGENHARIA PARA READEQUAÇÃO E REPARAÇÃO DAS INSTALAÇÕES PERMANENTES NO CENTRO ESPORTIVO EDUCACIONAL RAUL TABAJARA, LOCALIZADO NA RUA ANHANGUERA, 484 – BARRA FUNDA - SÃO PAULO – SP.

RAZÃO SOCIAL DA LICITANTE:

CNPJ:

**6.2.** Juntamente com os dois envelopes, deverão ser apresentados:

**6.2.1.** Instrumento público ou particular de procuração, constituindo a pessoa que representará a interessada na licitação com menção expressa de que lhe confere

*Assessoria de Planejamento Estratégico*

amplios poderes para representá-la em todos os atos do certame, em especial para receber intimações e, eventualmente, desistir de recursos, sendo que, no caso de instrumento particular, o mesmo deverá estar acompanhado do contrato social ou estatuto da empresa, e no caso de Sociedade Anônima, devidamente acompanhada de documentos de eleição de seus administradores.

**6.2.2.** Cópia do contrato ou estatuto social da licitante, quando sua representação for feita por um de seus sócios, proprietário, dirigentes ou assemelhados, acompanhado da data de eleição da diretoria, em se tratando de sociedade anônima.

**6.2.3.** As procurações serão retidas pela Comissão Julgadora e juntadas ao respectivo processo de licitação.

**6.2.4.** As microempresas ou empresas de pequeno porte deverão, para se submeter ao regime especial da Lei Complementar nº **123/06**, apresentar em separado, no ato de entrega dos envelopes, Declaração de Microempresa/Empresa de Pequeno Porte nos moldes do **ANEXO VII** deste Edital, de que se enquadra na condição de microempresa ou empresa de pequeno porte, bem como de que inexistem fatos supervenientes que conduzam ao seu desenquadramento dessa situação, em papel timbrado da empresa, firmada pelo representante legal.

**6.2.4.1.** A qualificação da licitante como microempresa ou empresa de pequeno porte será feita mediante apresentação de Declaração firmada pelo representante legal da empresa, juntamente com o Cadastro Nacional de Pessoas Jurídicas – CNPJ;

**6.2.4.2.** A falsidade das declarações prestadas, objetivando os benefícios da Lei Complementar nº **123/06**, poderá caracterizar o crime de que trata o artigo 299 do Código Penal, sem prejuízo do enquadramento em outras figuras penais e das sanções administrativas previstas na legislação pertinente, mediante o devido processo legal, e implicará também, na inabilitação da licitante se o fato vier a ser constatado durante o trâmite da licitação.

**6.2.4.3.** A falta da declaração de enquadramento da licitante como microempresa ou empresa de pequeno porte, ou sua imperfeição, não conduzirá ao seu afastamento da licitação, mas tão somente dos benefícios da Lei Complementar nº **123/06**, salvo se a própria licitante desistir de sua participação do certame, na sessão pública de abertura da licitação, retirando seus envelopes.

**7.DA PROPOSTA - ENVELOPE Nº 1**

**7.1.** Cada empresa participante somente poderá apresentar uma única proposta comercial, a qual deverá ser entregue na forma impressa.

*Assessoria de Planejamento Estratégico*

**7.2.**A licitante deverá apresentar a proposta comercial escrita, **obrigatoriamente**, em **01 (uma) via**, conforme **ANEXO III - PROPOSTA DE PREÇOS**, preferentemente impressa em papel timbrado da proponente, sem símbolos da PMSP, com a descrição da oferta, redigida com clareza, sem emendas, rasuras, acréscimos ou entrelinhas. A proposta deve fazer menção a esta Concorrência e conter a razão social e endereço completo com CEP, bem como o respectivo carimbo do Cadastro Nacional da Pessoa Jurídica - CNPJ, datada, assinada e rubricada em todas as suas vias pelo representante legal, devidamente qualificado com o nome, cargo, RG e CPF/MF.

**7.2.1.** Na **PROPOSTA DE PREÇOS - ANEXO III**, a empresa deverá informar o valor total para a execução dos serviços e obras, em moeda nacional, em conformidade com o anexo proposto, na data-base do **mês da apresentação da proposta**, inclusive indicando o valor da taxa de Benefícios e Despesas Indiretas – BDI adotado.

**7.2.1.1.** O valor total da proposta apresentada corresponderá ao somatório dos valores subtotais obrigatoriamente apontados na **PLANILHA DE ORÇAMENTO – ANEXO III.A**, discriminados em algarismos, nos campos próprios, de acordo com o modelo proposto.

**7.3.**A licitante deverá apresentar a **PROPOSTA DE PREÇOS- ANEXO III**, devidamente preenchida e acompanhada da **PLANILHA DE ORÇAMENTO - ANEXO III.A**, da **PLANILHA DE COMPOSIÇÃO DO BDI – ANEXO III.B** e do **CRONOGRAMA FISICO - FINANCEIRO - ANEXO IV**, devendo ser redigida em língua portuguesa, com clareza, perfeitamente legível, sem emendas, rasuras, borrões, acréscimos ou entrelinhas, ser datada, rubricada em todas as folhas e assinada por seu representante legal ou procurador, devidamente identificado com números de CPF e RG, e respectivo cargo na licitante.

**7.4.**No valor da proposta deverá ser contemplados todos os custos e despesas diretas e indiretas necessárias ao cumprimento integral das obrigações decorrentes da contratação, tais como: encargos sociais e outros benefícios obrigatórios aos empregados, como por exemplo: vale-transporte, vale-refeição, alimentação, custos de uniformes, EPI's, equipamentos, remunerando toda e qualquer despesa necessária à execução dos serviços, devendo ainda, corresponder rigorosamente às especificações do objeto licitado, não se admitindo propostas alternativas.

**7.5.**Não será admitido que a licitante conteste, posteriormente, as composições de custos unitários que compõem a proposta comercial ofertada, de modo que nenhuma outra remuneração será devida e, ainda, não será admitida alegação de responsabilidade solidária da PMSP pelo pagamento de qualquer despesa, direta ou indiretamente relacionada com a prestação dos serviços.

**7.6**No valor do BDI proposto no **ANEXO III.B** pela licitante deverão ser consideradas todas as despesas indiretas necessárias à execução do objeto licitado, tais como: impostos, taxas, fretes, descontos, bonificações, inclusive custo do orçamento.

*Assessoria de Planejamento Estratégico*

**7.6.1.** Não se admitirá alteração nos quantitativos indicados na **PLANILHA DE ORÇAMENTO - ANEXO III.A**, bem como a supressão ou acréscimo de itens de serviços. Em nenhuma hipótese o conteúdo das propostas poderá ser alterado, seja com relação às características técnicas, modelos, prazo de entrega, prazo de garantia dos equipamentos e materiais, seja com relação a qualquer outra condição que importe modificação dos seus termos originais.

**7.7.** Não serão admitidas alegações posteriores de equívocos ou erros na apresentação da proposta, a título de justificativa para correções, acréscimos ou solicitações de reembolso ou indenizações de qualquer natureza.

**7.8.** A licitante deverá indicar o prazo de validade da proposta **não inferior a 60 (sessenta) dias**, a contar da data da sua entrega na sessão de licitação. Se a proposta for omissa quanto ao prazo ora mencionado, será ele considerado tacitamente aceito pelo licitante.

**7.9.** Não será admitida proposta que apresente preço total ou preço unitário simbólicos, irrisórios ou de valor zero, incompatíveis com os preços dos insumos/salários de mercado, acrescido dos respectivos encargos.

**7.10.** Fica facultado à Comissão de Licitação, em qualquer fase da licitação, promover diligências complementares com vistas a esclarecer, a complementar a instrução do processo ou a comprovar a exequibilidade da proposta, podendo, para tanto, requerer esclarecimentos dos licitantes.

**7.10.1.** Os proponentes intimados para prestar esclarecimentos adicionais deverão fazê-lo no prazo determinado pela Comissão, sob pena de desclassificação e/ou inabilitação.

**7.11.** A Comissão poderá, em qualquer fase da licitação, suspender os trabalhos, devendo promover o registro da suspensão e a convocação para a continuidade dos trabalhos.

**7.12.** A apresentação da proposta implica aceitação tácita de todas as cláusulas e termos deste edital.

**7.12.1.** Nos custos unitários que integram a **PLANILHA DE ORÇAMENTO - ANEXO III.A** orçados pela licitante, deverão estar compreendidos todos os preços de materiais, mão de obra, encargos sociais e trabalhistas e demais despesas diretas, consoante os critérios técnicos adotados, devendo, ainda, ser mantidos os mesmos coeficientes e componentes das composições dos custos unitários do orçamento elaborado pela **SECRETARIA**.

**8. DA DOCUMENTAÇÃO PARA HABILITAÇÃO - ENVELOPE Nº 2**

SECRETARIA MUNICIPAL DE ESPORTES E LAZER

*Assessoria de Planejamento Estratégico*

**8.1.** As licitantes **DEVERÃO APRESENTAR** no envelope nº 2, os documentos relativos à Habilitação Jurídica, Regularidade Fiscal e Trabalhista, Qualificação Econômico-Financeira e Qualificação Técnica, no **ORIGINAL** ou **CÓPIA SIMPLES AUTENTICADA**, excetuando-se os de emissão virtual, legalmente permitidos.

**8.1.1.** Os documentos deverão ter suas folhas **NUMERADAS SEQUENCIALMENTE**, na ordem estabelecida neste Edital a fim de permitir maior rapidez durante a conferência e exame correspondente.

**8.1.2.** Os documentos não devem ser grampeados, pois serão digitalizados e inseridos no processo eletrônico.

**8.1.3.** As licitantes deverão **DESTACAR** com **MARCA TEXTO** nos Atestados/CAT's, os itens comprovam o desempenho anterior solicitado na qualificação técnica.

**8.2.** Os documentos indispensáveis à **HABILITAÇÃO** são:

**8.2.1. HABILITAÇÃO JURÍDICA**

**a)** Registro empresarial na Junta Comercial, no caso de empresário individual ou Empresa Individual de Responsabilidade Limitada;

**b)** Ato constitutivo, estatuto ou contrato social atualizado e registrado na Junta Comercial, em se tratando de sociedade empresária, que comprove possuir como objeto a prestação de serviço compatível com os exigidos na licitação;

**c)** Documentos de eleição ou designação dos atuais administradores ou dirigentes, tratando-se de sociedades empresárias;

**d)** Ato constitutivo atualizado e registrado no Registro Civil de Pessoas Jurídicas tratando-se de sociedade não empresária, acompanhado de prova da diretoria em exercício;

**e)** Decreto de autorização, tratando-se de sociedade empresária estrangeira em funcionamento no País, e ato de registro ou autorização para funcionamento expedido pelo órgão competente, quando a atividade assim o exigir.

**f)** Cédula de identidade.

**8.2.2. REGULARIDADE FISCAL E TRABALHISTA**

**a)** Prova de inscrição no Cadastro Nacional de Pessoa Jurídica – CNPJ.

SECRETARIA MUNICIPAL DE ESPORTES E LAZER

*Assessoria de Planejamento Estratégico*

**b)** Prova de inscrição no Cadastro de Contribuintes Mobiliários Estadual ou Municipal, se houver, relativo ao domicílio ou sede da licitante, pertinente ao seu ramo de atividade e compatível com o objeto contratual;

**c)** Certidão de regularidade de débitos relativos a tributos federais e à dívida ativa da União, inclusive as contribuições sociais;

**d)** Certidão de regularidade de débitos referentes a tributos municipais relacionados com a prestação licitada, expedida pela Secretaria Municipal da Fazenda.

**d.1) Se a licitante não for cadastrada como contribuinte no Município de São Paulo** deverá apresentar, além do documento exigido na letra “d”, declaração firmada por seu representante legal ou procurador, sob as penas da lei, do não cadastramento e de que nada deve à Fazenda do Município de São Paulo, relativamente aos tributos relacionados com o objeto contratual, conforme modelo constante no **ANEXO VIII** deste edital.

**d.2)** Havendo apontamentos, deverá ser apresentada a Certidão de Débitos de Tributos Mobiliários Inscritos na Dívida Ativa, expedida pelo Departamento Fiscal, da Procuradoria Geral do Município, para provar a suspensão da exigibilidade do crédito tributário.

**e)** Certidão de regularidade de débitos referentes a tributos estaduais relacionados com o objeto licitado, expedida por meio de unidade administrativa competente da sede da licitante.

**e.1)** No caso da licitante ter domicílio ou sede no Estado de São Paulo, a prova de regularidade para com a Fazenda Estadual se dará através da apresentação de certidão expedida pela **PROCURADORIA GERAL DO ESTADO – PGE**, termos da Resolução Conjunta **SF/PGE nº 02**, de 09 de maio de 2013, ou a que suceder.

**e.2)** No caso de a licitante ter domicílio ou sede em outro Estado da Federação, deverá apresentar certidão de regularidade para com a Fazenda Estadual atestando “inexistência de débitos”.

**f)** Certificado de Regularidade de Situação para com o Fundo de Garantia de Tempo de Serviço (FGTS).

**g)** Certidão de regularidade perante a Justiça do Trabalho.

**8.2.2.1.** A prova relativa à regularidade fiscal deverá ser feita por meio da apresentação das Certidões Negativas mencionadas anteriormente ou Certidões Positivas com Efeito de Negativas, ou ainda, Certidão Positiva cujos débitos estejam judicialmente garantidas ou com sua exigibilidade suspensa por decisão judicial, devendo esta



*Assessoria de Planejamento Estratégico*

situação ser comprovada na própria certidão, nos termos do artigo 41, do Decreto Municipal nº 44.279/03;

**8.2.3. QUALIFICAÇÃO ECONÔMICO-FINANCEIRA**

a) Certidão negativa de pedido de falência ou concordata, expedida pelo distribuidor da sede da pessoa jurídica em data não superior a 30 dias da data da abertura do certame, se outro prazo não constar do documento.

**a.1)** Será aceito, para a comprovação da capacidade econômico-financeira de empresas em recuperação judicial e extrajudicial, certidão emitida pela instância judicial competente, que certifique que a interessada está apta econômica e financeiramente a participar deste certame.

**a.2)** Se a licitante não for sujeita ao regime falimentar, a certidão mencionada deverá ser substituída por certidão negativa de ações de insolvência civil, ou documento equivalente.

b) Balanço patrimonial e demonstrações contábeis do último exercício social, já exigíveis e apresentados na forma da lei, que comprovem a boa situação financeira da empresa, vedada sua substituição por balanço ou balancetes provisórios;

**b.1)** As empresas constituídas após o encerramento do último exercício social deverão apresentar, em substituição ao Balanço Patrimonial e às Demonstrações Contábeis, o Balanço de Abertura, **devidamente registrado na Junta Comercial comprovando esta boa situação financeira.**

**b.2)** Serão considerados como na forma da Lei, o Balanço Patrimonial e Demonstrações Contábeis assim apresentados:

**b.2.1)** Na sociedade empresária regida pela Lei nº. **6.404/76, 11.638/07, 11.941/09**, mediante documento publicado em Diário Oficial ou em jornal de grande circulação;

**b.2.2)** As empresas desobrigadas a adotar a ECD – Escrituração Contábil Digital e que não tenham optado por esse meio, deverão apresentar o Balanço Patrimonial e Demonstrações Contábeis, extraídos do Livro Diário, contendo Termo de Abertura e de Encerramento, através de Cópia Autenticada, Registrado na Junta Comercial ou no Registro Civil das Pessoas Jurídicas ou no Cartório de Registro de Títulos e Documentos para Sociedades Simples;

*Assessoria de Planejamento Estratégico*

**b.2.3)** Para as empresas obrigadas a adotar, ou que optaram por utilizar, a Escrituração Contábil Digital (ECD) deverão apresentar a impressão do arquivo gerado pelo SPED Contábil constando o Termo de Abertura e Encerramento com o termo de autenticação eletrônica gerada pelo sistema, recibo de entrega do Livro Digital e a Demonstração de Resultado do Exercício.

**b.3)** A comprovação da boa situação econômico financeira da licitante será demonstrada com base nas fórmulas indicadas no **ANEXO XII**, que deverá ser apresentado na licitação, assinado pelo representante legal da empresa e seu contador ou técnico em contabilidade, identificado com seu número de registro perante o Conselho Regional de Contabilidade - CRC, juntamente com os documentos referidos nos itens e subitem anteriores.

**b.3.1)** A empresa que não tiver alcançado os índices exigidos no **ANEXO XII** será considerada inabilitada.

**c)** Comprovante do recolhimento da garantia para licitar, no valor de 1 % (um por cento) do valor orçado do(s) lote(s) que deseja participar, que deverá ter prazo de validade de no mínimo de 60 (sessenta) dias corridos;

#### **8.2.4. QUALIFICAÇÃO TÉCNICA**

As empresas devidamente registradas no Conselho Regional de Engenharia, Arquitetura e Agronomia - CREA e/ou Conselho de Arquitetura e Urbanismo – CAU, a comprovação será comprovada através da Certidão de registro de Pessoa Jurídica, expedida pelo Conselho da categoria, da sede da licitante, em prazo de validade, devendo dentre os responsáveis técnicos haver Engenheiro(a) Civil e/ou Arquiteto(a), conforme Resolução CONFEA 218/73 e Decreto 23.569/33, Engenheiro(a) Mecânico.

**a)** As empresas inscritas no cadastro de SIURB/EDIF deverão estar enquadradas, conforme Portaria Nº 047/SMSO-G/2017, nas categorias:

**- Categoria II – Edificações – 2. Obras de Reforma – Grupo B;**

**a.1)** O cadastro deverá estar válido na data de realização deste certame e deverão ter em seu quadro técnico Engenheiro(a) Civil ou Arquiteto(a) e Engenheiro(a) Mecânico, ou outros profissionais de nível superior, conforme Resolução CONFEA 218/73 e Decreto 23.569/33 (Responsáveis Técnicos).

**b)** As empresas não inscritas deverão apresentar:

**b.1)** Atestado(s)/certidão(ões) de capacidade técnico-operacional, em nome da licitante, fornecido(s) por pessoa jurídica de direito público ou privado que

SECRETARIA MUNICIPAL DE ESPORTES E LAZER

*Assessoria de Planejamento Estratégico*

comprove(m) ter prestado serviços de natureza pertinente e compatível em características e quantidades com o objeto desta licitação, com caracterização do bom desempenho da licitante.

**b.2)** A empresa deverá comprovar que tem no seu quadro permanente, equipe técnica com responsável cujo profissional seja registrado no CREA, na seguinte modalidade: Engenheiro(a) Civil e/ou Arquiteto(a), conforme Resolução CONFEA 218/73 e Decreto 23.569/33, Engenheiro(a) Eletricista, que deverá ser os responsáveis técnicos pela execução dos serviços e obras objeto da presente licitação), detentor de atestado de responsabilidade técnica profissional competente (registro no sistema CREA/CONFEA);

\*obs: Caso o registro tenha sido expedido por CREA e/ou CAU de outro Estado que não o da localidade de realização da licitação, será exigido, para a execução das obras e serviços, o visto do CREA-SP e/ou CAU/SP.

**b.2.1)** A comprovação referida deverá ser feita por meio da apresentação do contrato social, carteira de trabalho, contrato de trabalho ou contrato de prestação de serviços (contendo, pelo menos, as seguintes características: onerosidade, habitualidade, pessoalidade, subordinação);

**b.2.2)** Declaração de que contratará o funcionário em ocasião futura com a qualificação necessária acompanhada da declaração de anuência do profissional.

**b.3)** Atestado de responsabilidade técnica, comprobatório de desempenho anterior em atividade condizente e compatível com o objeto da licitação, cujo detentor seja o profissional citado no item “b”, fornecido por pessoa jurídica de direito público ou privado acompanhado do Certificado de Acervo Técnico – CAT – expedido pela entidade profissional competente (registro no sistema CREA/ CONFEA).

**b.3.1)** Serão consideradas as parcelas de maior relevância:

**PARA FINS DA APRESENTAÇÃO DO(S) ATESTADOS TÉCNICOS:**

Serão consideradas de maior relevância as parcelas indicadas abaixo, conforme Súmula 24 do TCE/SP:

<b>DISCRIMINAÇÃO DOS ITENS</b>
Fornecimento de grama sintética para uso esportivo
Estaca raiz diâmetro de 250mm para até 80TF
Filtro em fibra de vidro – Vazão 120 m <sup>3</sup> /h - Completo

SECRETARIA MUNICIPAL DE ESPORTES E LAZER

*Assessoria de Planejamento Estratégico*

Reservatório em concreto armado cilíndrico, vertical, bipartido, método construtivo em formas deslizantes, diâmetro interno de 3,50m a 4,00m, altura de 15,00m a 25,00m
Revestimento em placa cerâmica esmaltada para áreas molhadas – 10092250009 – Placa extrudada Branco BR 24 x 11,6 A
Gradil de ferro perfilado – GE – 1/EDIF
FP.03 – Alambrado para quadras de esporte – GP.6/EDIF – TG/4,5 M
CP. 13/22/23 – Caixilho em Ferro Perfilado - Basculante
Corrimão em aço inox Ø2”
Telhas de barro cozido – Paulista
Pré-Filtro em Aço Inox 316 Ø 16” – Saídas 12”/10” Flangeado – Cesto em aço inox 316

Serão consideradas de maior relevância as parcelas nas quantidades mínimas indicadas abaixo:

DISCRIMINAÇÃO DO ITEM	QTDE	UN	%
Fornecimento de grama sintética para uso esportivo	1325,26	m <sup>2</sup>	49%
Estaca raiz diâmetro de 250mm para até 80TF	433,65	m	49%
Filtro em fibra de vidro – Vazão 120 m <sup>3</sup> /h - Completo	1	pç	50%
Reservatório em concreto armado cilíndrico, vertical, bipartido, método construtivo em formas deslizantes, diâmetro interno de 3,50m a 4,00m, altura de 15,00m a 25,00m	5,88	m	49%
Revestimento em placa cerâmica esmaltada para áreas molhadas – 10092250009 – Placa extrudada Branco BR 24 x 11,6 A	319,88	m <sup>2</sup>	49%
Gradil de ferro perfilado – GE – 1/EDIF	102,90	m	49%
FP.03 – Alambrado para quadras de esporte – GP.6/EDIF – TG/4,5 M	216,82	m	49%
CP. 13/22/23 – Caixilho em Ferro Perfilado - Basculante	80,98	m <sup>2</sup>	49%
Corrimão em aço inox Ø 2”	44,88	m	49%

*Assessoria de Planejamento Estratégico*

Telhas de barro cozido – Paulista	366,54	m <sup>2</sup>	49%
Pré-Filtro em Aço Inox 316 Ø 16” – Saídas 12”/10” Flangeado – Cesto em aço inox 316	2	pç	50%

c) Declaração de vistoria ou não vistoria devidamente assinada por quem detém poderes de representação da licitante e pelo **ENGENHEIRO**.

d) Relação das instalações, dos equipamentos técnicos da empresa compatíveis com a categoria e da equipe técnica e disponibilidade dos equipamentos por ocasião da obra, devidamente assinada pelo seu representante legal - **ANEXO XV**.

**8.2.5. OUTROS DOCUMENTOS NECESSÁRIOS:**

a) **CUMPRIMENTO AO DISPOSTO NO ART. 7, INCISO XXXIII DA CONSTITUIÇÃO FEDERAL:** Declaração de que não emprega menor de 18 anos em trabalho noturno, perigoso ou insalubre e não emprega menor de 16 anos, salvo na condição de aprendiz, a partir de 14 anos, sob as penas da Lei, conforme o disposto no artigo. 7º, inciso XXXIII da Constituição Federal e inciso V, do artigo 27 da Lei Federal nº **8.666/93** – **ANEXO IX**;

b) **DECLARAÇÃO DE INEXISTÊNCIA DE FATO SUPERVENIENTE IMPEDITIVO DE SUA HABILITAÇÃO**, inclusive condenação judicial na proibição de contratar com o Poder Público ou receber benefícios ou incentivos fiscais ou creditícios, transitada em julgada ou não desafiada por recurso com efeito suspensivo, por ato de improbidade administrativa – **ANEXO XVI**;

c) **DECLARAÇÃO** de que a licitante não foi apenada com as sanções previstas na Lei Federal nº **8.666/1993**, artigo 87, incisos III e IV, aplicada por **qualquer** esfera da Administração Pública – **ANEXO XVII**;

d) **DECLARAÇÃO** de aceite domemorial descritivo e respectivos anexos - **ANEXO X**;

e) **DECLARAÇÃO** firmada pelo representante legal, de acordo com o disposto no artigo 5º do Decreto Municipal nº **50.977/2009**- produtos e subprodutos de madeira exótica ou nativa de procedência legal - **ANEXO XIII**;

f) **DECLARAÇÃO** firmada pelo representante legal, de acordo com o disposto no artigo 5º do Decreto nº 48.184/07 - aquisição de produtos de empreendimentos minerários e sua utilização em obras e serviços pela Administração Pública Municipal – **ANEXO XIV**;

g) **DECLARAÇÃO DE CUMPRIMENTO DAS NORMAS DE SEGURANÇA E MEDICINA DO TRABALHO** - **ANEXO XVIII**;

*Assessoria de Planejamento Estratégico*

**8.2.5.1.** As declarações deverão ser elaboradas em papel timbrado e subscritas pelo representante legal da licitante, sendo recomendado a utilização do modelo constante no presente edital.

**8.2.6.** Todos os documentos apresentados devem estar com seu prazo de validade em vigor. Se este prazo não constar de cláusula específica deste edital, do próprio documento ou de lei específica, será considerado o prazo de validade de 06 (seis) meses, a contar da data de sua expedição, desde que o edital não mencione prazo específico para o documento, salvo os atestados/certidões de qualificação técnica, para os quais não se exige validade ou no caso de procuração.

**8.2.7.** Toda e qualquer declaração emitida pela empresa deverá ser datada e assinada por seu (s) representante (s) legal (is), devidamente qualificado (s), com nome, nº do RG e nº do CPF/MF.

**8.2.8.** Todos os documentos exigidos deverão ser apresentados no original, por qualquer processo de cópia autenticada por cartório competente ou por servidor da Administração ou publicação em órgão da imprensa oficial, consoante disposto no art. 32 da Lei Federal nº **8.666/93**, devendo, preferencialmente serem relacionados, separados e colecionados na ordem estabelecida neste edital.

**8.2.9.** Os documentos exigidos para a habilitação não poderão, em hipótese alguma, ser substituídos por protocolos que apenas configurem o seu requerimento, não podendo, ainda, ser remetidos posteriormente ao prazo fixado.

**8.2.10.** Todos os documentos expedidos pela empresa deverão estar subscritos por seu representante legal ou procurador, com identificação clara do subscritor.

**8.2.11.** Os documentos emitidos via Internet poderão ser conferidos pelo Presidente ou pelos membros da Comissão.

**8.2.12.** Todos os documentos apresentados deverão estar em nome da licitante e, preferencialmente, com número do CNPJ e endereço respectivo.

**8.2.12.1.** Se a licitante for a matriz, todos os documentos deverão estar em nome da matriz;

**8.2.12.2.** Se for filial, os documentos deverão estar em nome da filial, exceto aqueles que pela própria natureza, forem comprovadamente emitidos apenas em nome da matriz. Os atestados de capacidade técnica poderão ser em nome e com CNPJ da matriz e/ou filial da licitante.

**8.2.13.** Todo e qualquer documento apresentado em língua estrangeira deverá estar acompanhado da respectiva tradução para o idioma pátrio feita por tradutor público juramentado.

*Assessoria de Planejamento Estratégico*

**8.2.14.** Não serão aceitos documentos cujas datas e caracteres estejam ilegíveis ou rasurados de tal forma que não possam ser entendidos.

**8.2.15.** Os documentos exigidos para habilitação não poderão, em hipótese alguma, ser substituídos por protocolos, que apenas configurem o seu requerimento, não podendo, ainda, ser remetidos posteriormente ao prazo fixado.

**9. DAS MICROEMPRESAS E EMPRESAS DE PEQUENO PORTE**

**9.1.** A microempresa e a empresa de pequeno porte, qualificadas nos termos da Lei Complementar nº **123/06**, poderão usufruir dos benefícios estabelecidos em seus artigos 42 a 45 ao participar desta licitação, conforme regulamenta o Decreto Municipal nº **56.475/15**.

**9.1.1.** Na sessão de abertura do procedimento licitatório, a Comissão de Licitação informará aos presentes a ocorrência de licitantes que se apresentem na condição acima, nos termos da declaração de enquadramento na situação de microempresa ou empresa de pequeno porte, e decidirá motivadamente quanto à qualificação das microempresas e empresas de pequeno porte.

**9.1.2.** A decisão da Comissão de Licitação será publicada juntamente com o resultado do julgamento da habilitação deste certame.

**9.2.** A microempresa ou a empresa de pequeno porte deverá apresentar toda a documentação exigida no edital, podendo, todavia, existir no que tange à regularidade fiscal e trabalhista, documentos que apresentem alguma restrição, sem que isso impeça a continuidade de sua participação na licitação.

**9.3.** A microempresa ou a empresa de pequeno porte que tenha apresentado documentação relativa à regularidade fiscal e trabalhista com restrição, sagrando-se vencedora da licitação, deverá, no prazo improrrogável de **05** (cinco) dias úteis contados da data em que foi declarada vencedora do certame, promover a sua regularização, com a apresentação dos documentos exigidos no edital.

**9.3.1.** O prazo para regularização da documentação começará a fluir a partir da data de publicação no Diário Oficial da Cidade de São Paulo - D.O.C., da declaração da vencedora do certame.

**9.4.** Decairá do direito à contratação a microempresa ou a empresa de pequeno porte que não promover a regularização da documentação fiscal e trabalhista no prazo estabelecido, o que ensejará a aplicação das sanções cabíveis e a avaliação de prosseguimento do certame.

*Assessoria de Planejamento Estratégico*

**9.4.1.** As sanções cabíveis deverão ser as estabelecidas para as hipóteses de descumprimento total das obrigações assumidas, observados os dispositivos da Lei Federal nº **8.666/93** e deste Edital.

**9.5.** Para classificação das propostas com participação de microempresa e/ou de empresa de pequeno porte a Comissão de Licitação deverá:

**9.5.1.** Verificar se o menor preço alcançado foi ofertado por microempresa ou empresa de pequeno porte, dando continuidade ao procedimento, em caso positivo, sem aplicação do disposto no artigo 45 da Lei Complementar nº **123/06**.

**9.5.2.** Verificar, caso o preço vencedor não seja de microempresa ou empresa de pequeno porte, se há preços ofertados por licitantes assim qualificadas até 10% (dez por cento) superiores ao menor preço alcançado, caracterizando o empate ficto nos termos do artigo 44 da Lei Complementar nº **123/06**.

**9.5.3.** Conceder, no caso de empate ficto, o prazo máximo 03 (três) dias úteis, para que a microempresa ou a empresa de pequeno porte melhor classificada, querendo, apresente **PROPOSTA DE PREÇOS** inferior àquela considerada vencedora do certame, nos termos do disposto no artigo 45, inciso I, da Lei Complementar nº **123/06**, sob pena de preclusão.

**9.6.** O intervalo de empate será sempre entre as propostas de microempresa e empresa de pequeno porte e a empresa que ofertou o menor valor, mesmo que entre elas existam preços ofertados por outras empresas.

**9.7.** Caso haja empate real nas propostas escritas de microempresa e empresa de pequeno porte e destas em relação à proposta de menor valor, na forma do artigo 44 da Lei Complementar nº **123/06**, no intervalo de até 10% (dez por cento) superior, deve a Comissão de Licitação efetuar sorteio para fins de classificação, bem como para o exercício do benefício do empate ficto.

**9.8.** Caso, no prazo concedido para desempate do empate ficto, a microempresa ou a empresa de pequeno porte melhor classificada não exerça o benefício de ofertar preço inferior àquele considerado vencedor do certame, serão convocadas as remanescentes que porventura se enquadrem na hipótese do empate ficto, na ordem classificatória, para o exercício do mesmo direito, garantidos os mesmos prazos inicialmente concedidos.

**9.9.** A Comissão de Licitação, alcançado o preço final na nova proposta apresentada pela microempresa ou empresa de pequeno porte, deverá realizar a análise de sua aceitabilidade, recusando **PROPOSTA DE PREÇOS** excessivo ou manifestamente inexequível.



*Assessoria de Planejamento Estratégico*

**9.10.** Não se concretizando a contratação da microempresa ou empresa de pequeno porte, a autoridade competente decidirá motivadamente pela revogação ou pelo prosseguimento desta licitação, observada o seguinte:

**9.10.1.** Na hipótese da microempresa ou empresa de pequeno porte sagrar-se vencedora da licitação, com o benefício do empate ficto do parágrafo 1º do artigo 44 da Lei Complementar nº **123/06**, poderão ser convocadas as remanescentes que porventura se enquadrem na situação do empate ficto, na ordem classificatória, para o exercício do mesmo direito, desconsiderado o preço ofertado no primeiro desempate, garantidos os mesmos prazos inicialmente concedidos.

**9.10.2.** No caso da microempresa ou empresa de pequeno porte sagrar-se vencedora da licitação por ter sido desde logo a mais bem classificada, portanto sem o benefício do empate ficto do parágrafo 1º do artigo 44 da Lei Complementar nº **123/06**, poderão ser convocadas as licitantes remanescentes, na ordem classificatória, para o prosseguimento do certame ou da contratação, conforme o caso, sem a aplicação do benefício do empate ficto.

**9.10.3.** Na hipótese de convocação remanescente das empresas empatadas fictamente, não havendo o exercício do benefício do desempate por microempresa ou empresa de pequeno porte ou sua efetiva contratação, o objeto licitado poderá ser adjudicado em favor da proposta originalmente vencedora do certame, nos termos do disposto no parágrafo 1º do artigo 45 da Lei Complementar nº **123/06**.

**9.11.** Nas demais hipóteses, as licitantes remanescentes convocadas deverão observar as mesmas condições propostas pela primeira classificada, não **CONTRATADA**, inclusive quanto aos preços alcançados, nos termos do disposto no parágrafo 2º do artigo 64 da Lei Federal nº 8.666/93.

## **10. DO PROCESSAMENTO DA LICITAÇÃO**

### **10.1. DO CREDENCIAMENTO**

**10.1.1.** Na sessão de abertura dos envelopes, ou em outra que se fizer necessária, as empresas participantes poderão se fazer representar diretamente por um diretor ou um de seus sócios, ou indiretamente por meio de procuração ou de Credenciamento específico -**ANEXO V**.

**10.1.1.1.** Quando a empresa se fizer representar por seu diretor ou um de seus sócios, deverá ser apresentado o respectivo Contrato Social ou ata de eleição da diretoria, no original ou cópia autenticada.

*Assessoria de Planejamento Estratégico*

**10.1.1.2.** Em se tratando de Procuração ou Credenciamento, deverá haver menção expressa de conferência de poderes amplos, inclusive para receber intimação e/ou desistir de recursos, e identificação clara do subscritor, com firma reconhecida ou firmada por 02 (duas) testemunhas devidamente qualificadas (nome, R.G. e endereço) e deverá ser apresentada no original ou cópia autenticada. Referidos documentos serão confrontados com o Contrato Social da empresa, já apresentado nos termos da letra “d” do item preâmbulo do Edital.

**10.1.1.3.** Os contratos sociais, procurações ou cartas credenciais, acompanhadas da cédula de identidade, respectivamente, do diretor ou sócio da empresa, do procurador ou representante credenciado, serão apresentados em separado à Comissão Julgadora, que os examinará no início da Sessão de Abertura.

**10.1.1.4.** Os documentos de representação acima referidos serão retidos pela Comissão Julgadora, rubricados pelos presentes e digitalizados para posterior inserção no processo administrativo.

**10.1.1.5.** Durante os trabalhos da Sessão de Abertura, somente será permitida a manifestação oral ou escrita de representantes legais ou credenciados das empresas participantes, que constará de ata, cabendo recursos quanto a seus efeitos, não sendo permitidas refutações orais.

**10.1.1.6.** A não apresentação ou incorreção do documento de credenciamento não inabilitará a licitante, mas impedirá o representante de se manifestar e responder pela empresa a qual está vinculado.

**10.1.1.7.** Não será admitido que mais de uma licitante indique um mesmo representante.

**10.1.1.8.** Somente será admitido **01 (um)** representante credenciado por empresa.

**10.1.1.9.** A Comissão de Licitação poderá, em qualquer fase da licitação, suspender os trabalhos, devendo promover o registro da suspensão e a convocação para a continuidade dos trabalhos.

## **10.2.DA ABERTURA DA PROPOSTA**

**10.2.1.** No dia, hora e local designados no preâmbulo deste edital, será realizada a sessão pública para o recebimento dos envelopes contendo a proposta, os documentos relativos à habilitação e os demais documentos relacionados no Edital.

**10.2.2.** Verificada a regularidade formal dos envelopes, os mesmos serão rubricados pelos presentes, procedendo a Comissão Julgadora a abertura do envelope de **PROPOSTA DE PREÇOS** de todos os participantes que cumpriram o subitem **10.2.1.**

SECRETARIA MUNICIPAL DE ESPORTES E LAZER

*Assessoria de Planejamento Estratégico*

**10.2.2.1.** Iniciada a sessão de abertura do envelope de proposta, não caberá à desistência do licitante, salvo motivo justo, decorrente de fato superveniente e aceito pela Comissão.

**10.2.2.2.** Caso o documento relacionado na letra b do preâmbulo deste Edital não seja entregue na forma ali explicitada, a Comissão não aceitará os Envelopes 01 e 02 ficando, de plano, excluídas do certame

**10.2.3** A Comissão de Licitação informará aos presentes a ocorrência de licitantes que se apresentem na condição de microempresas e empresas de pequeno porte.

**10.3.1.** Verificada a conformidade e compatibilidade de cada proposta com os requisitos e especificações do ato convocatório, a Comissão promoverá, conforme o caso, a desclassificação das propostas desconformes ou incompatíveis com o edital.

### **10.3. DO JULGAMENTO E CLASSIFICAÇÃO DAS PROPOSTAS**

**10.3.1.** O julgamento e classificação das propostas dar-se-á de acordo com os critérios de avaliação constantes do ato convocatório.

**10.3.2.** Iniciada a sessão de abertura das propostas comerciais, não mais caberá à desistência da licitante, salvo motivo justo, decorrente de fato superveniente e aceito pela Comissão Permanente de Licitação.

**10.3.3.** A Comissão Julgadora decidirá sobre a classificação das propostas comerciais e as ordenará, em ordem crescente, de acordo com o critério de julgamento (**MENOR PREÇO**), conforme definido no inciso I, § 45 da Lei Federal nº 8.666/93;

**10.3.4.** Verificada a absoluta igualdade entre duas ou mais propostas, a classificação se dará, obrigatoriamente, por sorteio, no ato da sessão da apuração dos preços, caso todos os licitantes estejam presentes ou por convocação através de aviso publicado no Diário Oficial da Cidade de São Paulo.

**10.3.5.** Caso haja empate real nas propostas escritas de **MICROEMPRESAS** e **EMPRESAS DE PEQUENO PORTE** e destas em relação à proposta de menor valor no intervalo de até 10% (dez por cento) superior, proceder-se-á o sorteio, não só para fins de classificação, mas também para o exercício do benefício do empate ficto, conforme disposto no item 9.

**10.3.6.** Havendo divergência entre o valor expresso em algarismos e por extenso, prevalecerá o valor por extenso.

**10.3.7.** Para análise das propostas serão considerados, como parâmetro, os valores da Planilha de Orçamento da PMSP.

*Assessoria de Planejamento Estratégico*

**10.3.8.** Serão desclassificadas:

**10.3.8.1.** As propostas que não atendam às exigências do ato convocatório ou as apresentadas em desacordo com a legislação vigente.

**10.3.8.2.** As propostas com preço unitários superiores ao orçado pela Secretaria Municipal de Esportes e Lazer ou manifestamente inexequíveis, nos termos do artigo 48, inciso II, e seus parágrafos da Lei Federal nº. **8.666/93**.

**10.3.8.3.** As propostas apresentadas com borrões, rasuras, erros, entrelinhas, emendas, ressalvas ou omissões que, a critério da Comissão Julgadora, comprometam o seu conteúdo.

**10.3.8.4.** As propostas apresentadas sem a **PLANILHA DE ORÇAMENTO- ANEXO III-A**, a **PLANILHA DE COMPOSIÇÃO DO BDI- ANEXO III.Be** do **CRONOGRAMA FÍSICO-FINANCEIRO – ANEXO IV**.

**10.3.8.5.** Se o preço alcançado ensejar dúvidas quanto a sua exequibilidade, poderá a Comissão Julgadora determinar à licitante que demonstre a sua viabilidade, sob pena de desclassificação, por meio de documentação complementar que comprove a capacidade da licitante em fornecer o objeto licitado pelo preço ofertado e nas condições propostas no Edital, no prazo de **02** (dois) dias úteis, contados a partir da data da publicação da intimação no Diário Oficial da Cidade de São Paulo ou da ciência consignada em Ata, se o licitante estiver presente.

**10.3.9.** Se todas as propostas forem desclassificadas ou todas as licitantes forem inabilitadas, a critério da Administração (Comissão Julgadora), poderá ser concedido o prazo de **08 (oito)** dias úteis para os licitantes apresentarem nova documentação ou outras propostas, escoimadas das causas que motivaram o ato, consoante artigo 48, parágrafo 3º, da Lei Federal nº **8.666/93** e alterações subsequentes.

**10.3.10.** Ocorrendo desistência expressa de recurso quanto à classificação ou desclassificação, a Comissão Permanente de Licitação registrará o fato em ata, fazendo constar também as desclassificações ocorridas e o motivo que lhes deu causa, e procederá à abertura do envelope nº 2, das 3 (três) primeiras participantes classificadas.

**10.3.11.** Não ocorrendo desistência expressa de recurso quanto à classificação ou desclassificação, a Comissão Permanente de Licitação encerrará a sessão, cientificando as participantes do prazo para sua interposição.

**10.3.12.** Será devolvido o envelope de habilitação aos proponentes desclassificados, desde que não haja recurso ou após a sua denegação.

**10.3.13.** Considerada aceitável a oferta de menor preço, passará a Comissão Julgadora ao julgamento da habilitação.

*Assessoria de Planejamento Estratégico*

**10.4. DA ABERTURA DO ENVELOPE DE HABILITAÇÃO**

**10.4.1.**A Comissão Julgadora promoverá a abertura do envelope de habilitação e apreciará os respectivos documentos dos licitantes cujas propostas tenham sido classificadas **até os três primeiros lugares**.

**10.4.2.**Após, haverá deliberação da Comissão acerca da habilitação dos três primeiros classificados.

**10.4.3.**Se for o caso, a Comissão promoverá a abertura dos envelopes de habilitação e, conseqüentemente, analisará os documentos dos licitantes classificados quantos forem os inabilitados.

**10.4.4.**A Comissão dará ciência das circunstâncias de inabilitação das licitantes na própria sessão ou por publicação na Imprensa Oficial do Município.

**10.4.5.**Não ocorrendo desistência expressa de recurso quanto à habilitação ou inabilitação, a Comissão Julgadora encerrará a sessão, cientificando as participantes do prazo para sua interposição.

**10.4.6.**Será admitido o saneamento de falhas desde que, a critério da Comissão, os elementos faltantes possam ser apresentados no prazo máximo de 03 (três) dias, sob pena de inabilitação do licitante e aplicação da multa prevista no edital, nos termos do parágrafo 5º, inciso VI do artigo 1º da Lei Municipal 14.145/06.

**10.5. DA ADJUDICAÇÃO E HOMOLOGAÇÃO**

**10.5.1.**Após a análise dos documentos de habilitação exigidos neste certame, a Comissão Permanente de Licitação declarará como mais vantajosa para a Administração a **oferta de menor preço global**.

**10.5.1.1.**Considera-se menor preço global o valor total apurado na proposta geral, ou seja, o somatório de todos os itens da planilha de orçamento apresentada de acordo com o **ANEXO III.A**

**10.5.2.**Decididos os recursos ou transcorrido o prazo sem interposição, o Presidente da Comissão Julgadora encaminhará o processo administrativo à autoridade competente para, a seu critério, homologar o procedimento licitatório e adjudicar seu objeto ao licitante classificado em primeiro lugar.

**10.5.3.**É facultado à Comissão Julgadora, ou autoridade superior, em qualquer fase da licitação, promover diligência destinada a esclarecer ou complementar a instrução do processo licitatório, vedada a criação de exigência não existente no edital.

*Assessoria de Planejamento Estratégico*

## **11. DOS RECURSOS**

**11.1.** Não ocorrendo desistência expressa de recurso, a Comissão Julgadora registrará o fato em ata e encerrará a sessão, cientificando as participantes do prazo para sua eventual interposição de recurso.

**11.2.** Eventuais recursos interpostos contra os atos praticados pela Administração serão processados de acordo com o art. 109 e parágrafos da Lei Federal 8.666/93 e deverão ser protocolados na Assessoria Técnica de Planejamento Estratégico, situada na Alameda Iraé, nº 35, nos dias úteis, no horário das 10h00 às 16h00.

**11.3.** **Não será conhecido** recurso a esta licitação enviado pelo correio, fac-símile, correio eletrônico, ou qualquer outro meio de comunicação se dentro dos prazos previstos em lei a petição original não tiver sido protocolada.

**11.4.** Fica dispensado do pagamento de preço público, em quaisquer modalidades licitatórias, em conformidade com o Decreto Municipal nº 61.127/22.

## **12. DOS PREÇOS E REAJUSTE**

**12.1.** Os preços para execução do objeto da presente licitação serão os constantes da Planilha de Orçamento de Custos Unitários apresentada pela licitante a quem for o mesmo adjudicado.

**12.1.1.** Os preços oferecidos na proposta vencedora **não** serão atualizados para fins de contratação.

**12.2.** Nos casos de eventuais serviços não previstos contratualmente e para a respectiva aprovação destes pela autoridade competente, a **CONTRATADA** apresentará novo cronograma físico-financeiro que obrigatoriamente acompanhará nova planilha orçamentária (preços unitários, total e quantitativos), de maneira a demonstrar o impacto da despesa sobre o valor contratual, sempre observados os limites impostos legalmente, em conformidade com o art. 57 da Lei n.º **8.666/93**.

**12.2.1.** O novo cronograma físico-financeiro e a planilha orçamentária citados no subitem anterior deverão sempre ser analisados e aprovados pela fiscalização do contrato.

**12.2.2.** A execução dos serviços extracontratuais somente deverá ser iniciada pela **CONTRATADA** quando da expedição da respectiva autorização, mencionada no subitem **12.2**.

SECRETARIA MUNICIPAL DE ESPORTES E LAZER

*Assessoria de Planejamento Estratégico*

**12.2.3.**A autorização será obtida pela fiscalização do contrato, mediante despacho autorizatório da autoridade competente, após a prévia reserva orçamentária.

**12.3.**Os preços unitários para execução de serviços não previstos contratualmente serão indicados pela **CONTRATADA**, observados os valores constantes da Tabela de Custos que serviu de base à elaboração do orçamento da PMSP, com data base da apresentação da proposta, sobre os quais incidirá o BDI proposto.

**12.3.1.**Quando não constantes da referida Tabela de Custos Unitários, os preços dos serviços não previstos contratualmente serão compostos com base nos preços praticados no mercado (pesquisa de mercado no mínimo de três empresas do ramo), retroagidos à data base proposta utilizando-se como deflator o índice contratual definitivo relativo ao mês em que se deu a composição, sobre os quais incidirá o BDI proposto.

**12.3.2.**Não estando disponível o índice definitivo mencionado no subitem anterior, deverá ser utilizado índice provisório, em caráter precário, devendo o termo de aditamento respectivo conter cláusula de adequação dos preços compostos, tão logo seja divulgado o índice definitivo.

**12.4.**Os referidos preços constituirão, a qualquer título, a única e completa remuneração pela adequada e perfeita execução dos serviços e pelo pagamento dos encargos sociais e trabalhistas, previdenciários, fiscais e comerciais resultantes da execução do contrato.

**12.5.** Não serão concedidos reajuste econômico, nem revisão de preços.

**12.5.1.** Se o prazo de execução do Contrato completar ou ultrapassar o período de 01 (um) ano, em razão de prorrogação de prazo, desde que sem culpa da **CONTRATADA**, os preços serão reajustados, obedecidas as disposições dos Decretos Municipais nº **48.971/07** e **57.580/17**.

**12.6.** Fica ressalvada a possibilidade de alteração das condições contratuais em face da superveniência de normas federais e/ou municipais que as autorizem.

**12.7.** Para análise das propostas será considerado, como parâmetro, os valores da Planilha de Orçamento de Custos Básicos da PMSP:

**VALOR DO ORÇAMENTO - CUSTOS BÁSICOS (EXCETO CDHU E COTAÇÃO):  
R\$9.749.019,65 (nove milhões setecentos e quarenta e nove mil dezenove reais e sessenta e cinco centavos);**

SECRETARIA MUNICIPAL DE ESPORTES E LAZER

*Assessoria de Planejamento Estratégico*

**BENEFÍCIOS E DESPESAS INDIRETAS (BDI) de 20,11%: R\$1.960.527,85 (um milhão novecientos e sessenta mil quinhentos e vinte e sete reais e oitenta e cinco centavos);**

**VALOR DO ORÇAMENTO - CUSTOS BÁSICOS - CDHU:R\$ 268.719,38 (duzentos e sessenta e oito mil setecentos e dezenove reais e trinta e oito centavos);**

**BENEFÍCIOS E DESPESAS INDIRETAS (BDI) de 17,00%: R\$ 45.682,29 (quarenta e cinco mil seiscentos e oitenta e dois reais e vinte e nove centavos);**

**VALOR DO ORÇAMENTO - CUSTOS BÁSICOS - CDHU:R\$ 526.729,62 (quinhentos e vinte e seis mil setecentos e vinte e nove reais e sessenta e dois centavos);**

**BENEFÍCIOS E DESPESAS INDIRETAS (BDI) de 17,00%: R\$ 73.952,84 (setenta e três mil novecientos e cinquenta e dois reais e oitenta e quatro centavos).**

**VALOR TOTAL DO ORÇAMENTO:R\$ 12.624.631,63 (doze milhões seiscentos e vinte e quatro mil seiscentos e trinta e um reais e sessenta e três centavos).**

Sendo que os recursos necessários para suporte do contrato, onerarão a dotação nº19.10.27.812.3017.3.512.4.4.90.39.00-00 constante da Nota de Reserva nº. 51.550/2023, do orçamento vigente, observado se for o caso, o princípio da anualidade.

### **13. CONDIÇÕES DO AJUSTE**

**13.1.**A contratação decorrente desta licitação será formalizada mediante termo de contrato, a ser firmado entre as partes, com fundamento no artigo 60 e seguintes da Lei Federal nº **8.666/93**, as obrigações decorrentes desta licitação consubstanciar-se-ão no instrumento de contrato, cuja minuta integra o presente Edital - **ANEXO I**.

**13.2.**A assinatura do contrato fica condicionada a:

**a) não** apresentação pela adjudicatária de pendências junto ao Cadastro Informativo Municipal – CADIN MUNICIPAL, impedirá a retirada da Nota de Empenho e a consequente contratação, nos termos do artigo 3º da Lei Municipal nº **14.094/05**, regulamentada pelo Decreto Municipal nº **47.096/06**;

**b) ter** registro atualizado no Cadastro de Credores junto à Secretaria Municipal da Fazenda (SF), ou, caso não possua, deverá providenciá-lo no prazo de **02 (dois) dias úteis**, a partir da homologação do certame, junto ao setor de contabilidade da



*Assessoria de Planejamento Estratégico*

**CONTRATANTE**, sob pena de configurar recusa na contratação para fins de aplicação das penalidades previstas neste Edital.

**13.3.** O prazo para assinatura do Contrato será de **05** (cinco) dias úteis, contados da data da publicação da convocação do adjudicatário no Diário Oficial da Cidade (D.O.C.), sob pena de decadência do direito a contratação, sem prejuízo das sanções descritas no Item 16 deste edital.

**13.3.1.** O prazo de convocação poderá ser prorrogado uma vez por igual período, quando solicitado pela adjudicatária durante o seu transcurso, desde que ocorra motivo justificado e aceito pela Administração.

**13.3.2.** Na hipótese de não atendimento à convocação a que se referem os subitens **13.3** e **13.3.1**, ou havendo recusa em fazê-lo, fica facultado à Administração proceder nos moldes do subitem **13.4**, sem prejuízo da possibilidade de aplicação da penalidade descrita no subitem **16.2**.

**13.4.** Em qualquer hipótese de convocação das licitantes classificadas remanescentes, deverão ser averiguadas as condições de aceitabilidade de preços e de habilitação, em sessão pública, procedendo-se conforme especificações deste Edital.

**13.5.** O Contrato deverá ser assinado por representante legal, diretor ou sócio da empresa, com apresentação, conforme o caso e, respectivamente, de procuração ou contrato social, acompanhados de cédula de identidade.

**13.6.** No ato da assinatura do contrato a adjudicatária deverá apresentar os documentos elencados no subitem **8.2.2** e **8.2.3. a**, cujos prazos de validade estejam vencidos.

**13.7. A CONTRATADA:**

**a)** deverá arcar fiel e regularmente com todas as obrigações trabalhistas dos empregados que participem da execução do objeto contratual.

**b)** deverá enviar à Administração e manter atualizado o rol de todos os funcionários que participem da execução do objeto contratual.

**c)** Ficam vedadas a cessão, transferência total ou parcial dos serviços e a subcontratação total dos trabalhos, ressalvadas as subcontratações parciais, as quais deverão ser submetidas à PREFEITURA para autorização.

**c.1)** A subcontratação quando **previamente autorizada**, não poderá ultrapassar o percentual de **20% (vinte por cento)** do valor do contrato.

**c.2)** Havendo subcontratação, deverá ser demonstrado e documentado de que esta somente abrangerá etapas dos serviços, ficando claro que a subcontratada apenas reforçará a capacidade técnica da contratada, que executará, por seus próprios meios,

*Assessoria de Planejamento Estratégico*

a parte principal dos serviços de que trata este edital, assumindo a responsabilidade direta e integral pela qualidade dos serviços contratados.

**13.8.** Deverá ser prestada garantia para contratar, antes da lavratura do termo contratual, no valor de 5% (cinco inteiros por cento) do valor total do contrato, cujo o depósito será efetuado em **DIPED**, mediante processo autuado por SEME, com a apresentação pela empresa da documentação necessária para o recolhimento da garantia de acordo com a modalidade escolhida, observando o disposto na Portaria SF nº **76/2019**.

**13.8.1.** A garantia será prestada em moeda corrente nacional, Seguro-Garantia, Fiança Bancária ou Título da Dívida Pública, observando-se o disposto no artigo 56, § 1º, incisos I, II e III da Lei Federal nº **8.666/93**.

**13.8.2.** Sempre que o valor contratual for aumentado ou o contrato tiver sua vigência prorrogada, a **CONTRATADA** será convocada a reforçar a garantia, no prazo máximo de 3 (três) dias úteis, de forma a que corresponda sempre a mesma percentagem estabelecida.

**13.8.2.1.** O não cumprimento do disposto na cláusula supra, ensejará aplicação da penalidade estabelecida na cláusula 10.9 do **TERMO DE CONTRATO- ANEXO I**.

**13.8.3.** A garantia exigida pela Administração poderá ser utilizada para satisfazer débitos decorrentes da execução do contrato, inclusive nos termos da Orientação Normativa 2/12 – PGM, e/ou de multas aplicadas à empresa **CONTRATADA**.

**13.8.4.** A garantia contratual será devolvida após a lavratura do Termo de Recebimento Definitivo dos serviços, mediante requerimento da **CONTRATADA**, que deverá vir acompanhado de comprovação, contemporânea, da inexistência de ações distribuídas na Justiça do Trabalho que possam implicar na responsabilidade subsidiária do ente público, condicionante de sua liberação, nos termos da Orientação Normativa **2/12 – PGM**.

**13.8.5.** A garantia poderá ser substituída, mediante requerimento da interessada, respeitadas as modalidades referidas no item 13.8.1.

**14. PRAZO PARA INÍCIO DA PRESTAÇÃO DOS SERVIÇOS E CONDIÇÕES**

**14.1.** Providenciar, previamente à assinatura do ajuste, a inscrição no Cadastro de Contribuintes Mobiliários da Prefeitura do Município de São Paulo (C.C.M.), sempre que houver necessidade de manutenção no Município de São Paulo de pessoal, material, máquinas, instrumentos e equipamentos necessários à execução dos serviços e/ou obras.

**14.2.** Apresentar o comprovante da garantia prestada, consoante subcláusula 13.7. do presente edital.

SECRETARIA MUNICIPAL DE ESPORTES E LAZER

*Assessoria de Planejamento Estratégico*

**14.3.** Indicar por escrito (nome completo, endereço e telefone para contato) do **RESPONSÁVEL TÉCNICO pela execução dos serviços e obras** objeto do contrato, bem como o **PREPOSTO** quea representará perante a Administração durante a execução dos trabalhos.

**14.4.** A Administração estabelecerá data certa para início da execução do serviço e obras, através de **ORDEM DE INÍCIO DOS SERVIÇOS**.

**14.5.** O serviço deverá ser prestado de acordo com o ofertado na proposta, no local e horário discriminados no Anexo II deste Edital, correndo por conta da **CONTRATADA** todas as despesas decorrentes da execução do objeto contratual.

**14.6.** O prazo de execução do contrato terá duração de até **360 (trezentos e sessenta) dias corridos**, contados da data da emissão da **ORDEM DE INÍCIO DOS SERVIÇOS** expedida pela Divisão de Engenharia e Serviços de Manutenção - DESM, podendo ser prorrogado, desde que haja concordância das partes, observado o disposto no § 1º do art. 57 da Lei Federal 8.666/93, nos termos previstos na minuta do Termo de Contrato - Anexo I deste Edital.

**14.6.1.** O ajuste será prorrogado, mediante despacho da autoridade competente.

**14.6.2.** A não prorrogação do prazo de vigência contratual, por conveniência da Administração, não gerará à **CONTRATADA** o direito a qualquer espécie de indenização.

**14.6.3.** Não obstante o prazo estipulado no subitem **14.8**, a vigência contratual nos exercícios subsequentes ao da assinatura do contrato estará sujeita à condição resolutiva, consubstanciada na existência de recursos aprovados nas respectivas Leis Orçamentárias de cada exercício, para atender as respectivas despesas.

**14.7.** A **DATA DE INÍCIO DA PRESTAÇÃO DOS SERVIÇOS** será certificada pela unidade responsável pelo acompanhamento da execução contratual.

**14.8.** Os serviços deverão ser iniciados conforme previsto na Ordem de Início, e deverão ser seguidas as orientações da unidade responsável pela fiscalização do ajuste.

**14.9.** A **CONTRATADA** deverá matricular os serviços no INSS, apresentando à fiscalização o respectivo comprovante no prazo de 05 (cinco) dias úteis, contados a partir do recebimento da Ordem de Início.

**14.10.** A **CONTRATADA** deverá recolher a ART nos termos da Lei Federal n.º **6496/77** e da Resolução CONFEA n.º **425/98**, apresentando à fiscalização o respectivo comprovante no prazo de **05** (cinco) dias úteis, contados a partir do recebimento da Ordem de Início.

SECRETARIA MUNICIPAL DE ESPORTES E LAZER

*Assessoria de Planejamento Estratégico*

**14.11.** A adjudicatária estará impedida de firmar o ajuste com a Administração, se constatado seu registro no Cadastro Informativo Municipal - CADIN, criado nos termos da Lei Municipal nº 14.094/05 e Decreto Municipal nº **47.096/06**.

**14.12.** Se o vencedor do certame não apresentar situação regular no ato da assinatura do contrato ou recusar-se a assiná-lo no prazo estabelecido, é facultado à Administração convocar as licitantes remanescentes, respeitada a ordem de classificação, para fazê-lo em igual prazo e condições, sem prejuízo das sanções cabíveis.

**14.13.** Poderá a autoridade competente, até a assinatura do contrato, excluir o licitante ou o adjudicatário, por despacho motivado, se, após a fase de habilitação, tiver ciência de fato ou circunstância, anterior ou posterior ao julgamento da licitação, que revele inidoneidade ou falta de capacidade técnica ou financeira.

**14.14.** As alterações contratuais obedecerão ao disposto na Lei Federal nº **8.666/93** e alterações subsequentes.

**15. DAS OBRIGAÇÕES DA CONTRATANTE, CONTRATADA E CONDIÇÕES DE MEDIÇÃO, PAGAMENTO E RECEBIMENTO**

**15.1.** As cláusulas relativas as obrigações da **CONTRATANTE, CONTRATADA**, assim como, da medição, pagamento e recebimento dos serviços, são as constantes da minuta do Termo de Contrato, Anexo I deste Edital.

**15.2.** Observar-se-á o quanto disposto no Decreto Municipal nº **54.873/14**, a respeito da nomeação de fiscais e acompanhamento da execução, até o seu término.

**16. DAS PENALIDADES**

**16.1.** A licitante que apresentar documentação falsa exigida para o certame, ensejar o retardamento da execução de seu objeto, não mantiver a proposta/lance, falhar ou fraudar na execução do ajuste, comportar-se de modo inidôneo ou cometer fraude fiscal, deixar de entregar documento, ou ainda, fizer declaração falsa, garantido o contraditório e o direito prévio de ampla defesa, estará sujeita, conforme a gravidade da conduta, a:

**16.1.1.** Multa no valor de 20% (vinte por cento) do valor total do ajuste, e/ou;

**16.1.2.** Pena de suspensão do direito de licitar e contratar com a Administração Pública pelo prazo de até **02**(dois) anos, observados os procedimentos contidos na Lei Federal nº **8.666/93**.

*Assessoria de Planejamento Estratégico*

**16.2.** A empresa que, convocada dentro da validade de sua proposta estiver impedida de retirar a Nota de Empenho ou formalizar o ajuste pela não apresentação dos documentos necessários para tanto ou recusar-se a retirá-la dentro do prazo previsto no item **13.3**, estará sujeita a:

**16.2.1.** Multa no valor de 10% (dez por cento) sobre o valor total da Nota de Empenho, e/ou;

**16.2.2.** Pena de suspensão do direito de licitar e contratar com a administração pelo prazo de até **02**(dois) anos, observados os procedimentos contidos no capítulo X, do Decreto Municipal nº 44.279/03.

**16.3.** A impossibilidade da adjudicatária em assinar o Termo de Contrato por força da não comprovação de situação regular perante o CADIN – Cadastro Informativo Municipal implicará multa de 10% (dez por cento) do valor total adjudicado.

**16.4.** A aplicação de uma penalidade não exclui a aplicação das outras, quando cabíveis.

**16.5.** As penalidades poderão ser aplicadas concomitantemente, conforme dispõe o parágrafo segundo do artigo 87 da Lei Federal nº **8.666/93**.

**16.6.** O valor da multa será atualizado monetariamente, nos termos da Lei Municipal nº 10.734/89, Decreto Municipal nº **1.503/92**, e alterações subsequentes.

**16.7.** Das decisões de aplicação de penalidade, caberá recurso nos termos do artigo 109 da Lei Federal nº **8.666/93**, observados os prazos nele fixados.

**16.8.** O prazo para pagamento das multas será de **05** (cinco) dias úteis, a contar da intimação da empresa apenada, caso não tenham sido descontadas do pagamento efetuado.

**16.8.1.** As multas poderão ser descontadas do pagamento devido ou por intermédio da retenção de créditos decorrentes do contrato até os limites do valor apurado, conforme dispõe o parágrafo único do artigo 55 do Decreto Municipal nº **44.279/03**.

**16.8.2.** Não havendo desconto nem pagamento, o valor correspondente às multas será inscrito como dívida ativa e cobrado judicialmente em processo de execução.

**16.9.** As multas relativas à execução contratual encontram-se previstas no **item 10** da Minuta do **TERMO DE CONTRATO - ANEXO I** do Edital.

## **17. DAS DISPOSIÇÕES FINAIS**

**17.1.** A participação nesta licitação implicará em aceitação integral e irrevogável dos termos deste edital e seus anexos, bem como na observância dos regulamentos

*Assessoria de Planejamento Estratégico*

administrativos e demais normas aplicáveis, não podendo invocar desconhecimento dos termos do edital ou das disposições legais aplicáveis à espécie para furtar-se ao cumprimento de suas obrigações

**17.2.**No julgamento da proposta e da habilitação, a Comissão de Licitação poderá sanar erros ou falhas que não alterem a substância das propostas, dos documentos e sua validade jurídica, mediante despacho fundamentado, registrado em ata e acessível a todos, atribuindo-lhes validade e eficácia para fins de habilitação e classificação.

**17.3.**As normas disciplinadoras desta licitação serão interpretadas em favor da ampliação da disputa, respeitada a igualdade de oportunidade entre as licitantes e desde que não comprometam o interesse público, a finalidade e a segurança da contratação.

**17.4.**As licitantes assumem todos os custos de preparação e apresentação de suas propostas e a PMSP não será, em nenhum caso, responsável por esses custos, independentemente da condução ou do resultado do processo licitatório.

**17.5.**A PMSP, no interesse da Administração, poderá, a qualquer tempo e a seu exclusivo critério, por despacho motivado, revogar ou anular, no todo ou em parte a licitação, sem que tenham as licitantes direito a qualquer indenização, conforme artigo 49 da Lei Federal nº **8.666/93**.

**17.6.**Na contagem dos prazos estabelecidos neste edital e seus anexos, excluir-se-á o dia do início e incluir-se-á o do vencimento. Só se iniciam e vencem os prazos em dias de expediente na PMSP. Considerar-se-ão os dias consecutivos, exceto quando for explicitamente disposto em contrário.

**17.7.**Com base no parágrafo 3º do artigo 43, da Lei Federal nº **8.666/93**, é facultado à Comissão Julgadora, em qualquer fase da licitação, promover diligência destinada a esclarecer ou a complementar a instrução do processo, vedada a inclusão posterior de documento ou informação que deveria constar no ato da sessão pública.

**17.8.**Os casos omissos e as dúvidas surgidas serão resolvidos pela Comissão, ouvidas se for o caso, as Unidades competentes.

**17.9.**Integrarão o ajuste a ser firmado, para todos os fins, a proposta da **CONTRATADA**, a Ata da licitação e o Edital da Licitação, com seus anexos, que o precedeu, independentemente de transcrição.

**17.10.**Nenhuma tolerância das partes quanto à falta de cumprimento de quaisquer das cláusulas do ajuste poderá ser entendida como aceitação, novação ou precedente.

**17.11.**Fica ressalvada a possibilidade de alteração das condições contratuais em face da superveniência de normas federais e municipais disciplinando a matéria.

SECRETARIA MUNICIPAL DE ESPORTES E LAZER

*Assessoria de Planejamento Estratégico*

**17.12.**A licitante vencedora deverá comunicar à Administração toda e qualquer alteração nos dados cadastrais, para atualização, devendo manter, durante toda a execução do contrato, em compatibilidade com as obrigações assumidas, todas as condições de habilitação e qualificação exigidas na licitação.

**17.13.**As licitantes são responsáveis pela fidelidade e legitimidade das informações e dos documentos apresentados em qualquer fase do certame.

**17.13.1.**A falsidade de qualquer declaração prestada, notadamente objetivando os benefícios da **Lei Complementar nº 123/06**, poderá caracterizar o crime de que trata o art. 299 do Código Penal, sem prejuízo do enquadramento em outras figuras penas e das sanções administrativas previstas na legislação pertinente, mediante o devido processo legal, e implicará, também, a inabilitação da licitante se o fato vier a ser constatado durante o trâmite da licitação.

**17.14.** Na hipótese de impedimento para contratação da empresa vencedora da licitação, poderão ser convocadas as demais empresas participantes, observada a ordem de classificação das propostas.

**17.14.1.**Considera-se impedimento para contratação mencionada no subitem anterior, à prática de infração às cláusulas do edital e contratuais, bem como a aplicação da penalidade de suspensão do direito de licitar e contratar com a Administração Pública ou a declaração de idoneidade.

**17.15.**O ajuste, suas alterações e rescisão obedecerão à **Lei Municipal nº 13.278/02**, à **Lei Federal nº 8.666/93**, demais normas complementares e disposições deste Edital, aplicáveis à execução dos contratos e especialmente os casos omissos.

**17.16.**A **CONTRATADA** obriga-se a manter, durante o prazo de execução do ajuste, todas as condições de habilitação e qualificação exigidas na licitação, inclusive no que concerne ao cumprimento dos deveres trabalhistas que possuir.

**17.17.** Não havendo expediente ou ocorrendo qualquer fato superveniente que impeça a realização do certame na data marcada, a sessão será automaticamente transferida para o primeiro dia útil subsequente, no mesmo horário e local anteriormente estabelecidos, desde que não haja comunicação em contrário da Comissão.

**17.18.**A comissão julgadora foi instituída nos termos da **Portaria nº 207/SEME-G/2023, publicada no DOC de 30/07/2022**, de acordo com o disposto no inciso IV do artigo 3º do Decreto Municipal nº **46.662/05**.

**17.19.** O resultado desta Concorrência e os demais atos pertinentes a esta licitação, sujeitos à publicação serão divulgados no Diário Oficial da Cidade de São Paulo.

**17.20.** Os documentos protocolados para a sessão pública de licitação, ficarão à disposição para retirada na SEME/Assessoria de Planejamento Estratégico, até 30

*Assessoria de Planejamento Estratégico*

(trinta) dias após a lavratura do Termo de Contrato, encerrado o prazo caberá a Administração decidir o destino dos mesmos.

**17.21.** Anticorrupção: para a execução do escopo do presente certame, nenhuma das partes poderá: oferecer, dar ou se comprometer a dar a quem quer que seja ou aceitar ou se comprometer a aceitar de quem quer que seja, tanto por conta própria quanto por intermédio de outrem, qualquer pagamento, doação, compensação, vantagens financeiras ou não financeiras ou benefícios de qualquer espécie que constituam prática ilegal ou de corrupção, seja de forma direta ou indireta quanto ao objeto deste contrato, ou de outra forma a ele não relacionada, devendo garantir, ainda, que seus prepostos e colaboradores ajam da mesma forma.

**17.21.**Fica desde logo eleita as Varas da Fazenda Pública do Foro Central da Comarca de São Paulo, Capital - para dirimir quaisquer controvérsias decorrentes do presente certame ou de ajuste dele decorrente.

São Paulo, 14 de setembro de 2023.

**FERNANDA RODGÉRIO**

**Presidente da CPL - 01**



SECRETARIA MUNICIPAL DE ESPORTES E LAZER

*Assessoria de Planejamento Estratégico*

**ANEXO I - MINUTA DE TERMO DE CONTRATO**

**Edital de Concorrência nº 01/SEME/2023**

**TIPO: Menor Preço Global**

**REGIME DE EXECUÇÃO: Empreitada por preço unitário**

**Processo Administrativo SEI nº 6019.2023/0001560-6**

**Objeto: CONTRATAÇÃO DE EMPRESA ESPECIALIZADA DE ENGENHARIA PARA READEQUAÇÃO E REPARAÇÃO DAS INSTALAÇÕES PERMANENTES NO CENTRO ESPORTIVO EDUCACIONAL RAUL TABAJARA, LOCALIZADO NA RUA ANHANGUERA, 484 – BARRA FUNDA - SÃO PAULO – SP.**

**TERMO DE CONTRATO nº.**  
**PROCESSO ADMINISTRATIVO nº**  
**LICITAÇÃO: \_\_\_\_\_ nº \_\_\_\_\_**  
**CONTRATADA:**  
**VALOR:R\$ ( \_\_\_\_\_ ).**  
**OBJETO:**

Pelo presente termo, de um lado, a **SECRETARIA DE ESPORTES E LAZER DA PREFEITURA DO MUNICÍPIO DE SÃO PAULO**, neste ato representada pelo Senhor Chefe de Gabinete \_\_\_\_\_, adiante designada simplesmente **CONTRATANTE** e, de outro, a empresa \_\_\_\_\_, sediada à \_\_\_\_\_, inscrita no CNPJ sob o nº \_\_\_\_\_, neste ato, representada pelo Sr. \_\_\_\_\_, RG nº \_\_\_\_\_, CPF nº \_\_\_\_\_, residente à \_\_\_\_\_, adiante designada simplesmente **CONTRATADA**, de acordo com despacho homologatório exarado às fls. \_\_\_\_ do processo administrativo nº \_\_\_\_\_, publicado no Diário Oficial da Cidade de São Paulo de \_\_/\_\_/\_\_, resolvem as partes celebrar o presente Termo de Contrato, que se regerá pelas disposições da Lei Municipal nº13.278, de 07 de janeiro de 2.002, Decreto Municipal nº 44.279, de 24 de dezembro de 2.003, Lei Federal nº 8.666, de 21 de junho de 1993 e alterações posteriores, e pelas seguintes cláusulas e condições:

SECRETARIA MUNICIPAL DE ESPORTES E LAZER

*Assessoria de Planejamento Estratégico*

**CLÁUSULA PRIMEIRA**

**DO OBJETO CONTRATUAL E SEUS ELEMENTOS CARACTERÍSTICOS**

1.1 Constitui objeto deste a CONTRATAÇÃO DE EMPRESA ESPECIALIZADA DE ENGENHARIA PARA READEQUAÇÃO E REPARAÇÃO DAS INSTALAÇÕES PERMANENTES NO CENTRO ESPORTIVO EDUCACIONAL RAUL TABAJARA, LOCALIZADO NA RUA ANHANGUERA, 484 – BARRA FUNDA - SÃO PAULO – SP., obrigando-se a CONTRATADA a executá-los de acordo com o Edital de Concorrência nº. 01/SEME/2023, Memorial Descritivo (ANEXO II), e demais elementos que compõem o processo administrativo mencionado no preâmbulo, os quais passam a integrar este instrumento.

1.2. Ficam também fazendo parte deste Contrato a Ordem de Início e, mediante termo aditivo, quaisquer modificações que venham a ocorrer.

**CLÁUSULA SEGUNDA  
DO REGIME DE EXECUÇÃO**

2.1. Os trabalhos serão executados no regime de empreitada por preço unitário.

**CLÁUSULA TERCEIRA  
DO VALOR DO CONTRATO E DOS RECURSOS**

3.1. O valor total do presente Contrato é de R\$ (\_\_\_\_\_).

3.2. As despesas correspondentes onerarão a dotação nº \_\_\_\_\_ do orçamento vigente, suportadas pelas Notas de Empenho nº \_\_\_\_\_, no valor de R\$ \_\_\_\_\_ (\_\_\_\_\_).

3.3. Quando o prazo contratual abranger mais de um exercício financeiro, será observado o princípio da anualidade orçamentária.

**CLÁUSULA QUARTA  
DOS PREÇOS E REAJUSTES**

*Assessoria de Planejamento Estratégico*

4.1. Não haverá reajuste de preços.

4.1.2. Se o prazo de execução do Contrato ultrapassar o período de 18 (dezoito) meses, em razão de prorrogação de prazo, desde que sem culpa da CONTRATADA, os preços serão reajustados, obedecidas às disposições do Decreto no 25.236, de 29 de dezembro de 1987, Decreto nº 48.971 de 27 de novembro de 2007, e Portarias nº SF 104/94, SF 054/95, SF 036/96e demais normas complementares.

4.1.3. Para fins de reajustamento de preços, o  $I_0$  (índice inicial) e o  $P_0$  (preço inicial) terão como data base o  $I_0$  da Tabela de Custos Unitários utilizado no procedimento licitatório que deu origem ao presente contrato, e o primeiro reajuste econômico dar-se-á 12 (doze) meses após a data-limite para apresentação das propostas.

4.1.4. As condições para concessão de reajuste previstas neste contrato poderão ser alteradas em face da superveniência de normas federais ou municipais sobre a matéria

**CLÁUSULA QUINTA  
DA MEDIÇÃO**

5.1.A medição mensal das obras e/ou serviços executados deverá ser requerida pela Contratada, junto à Unidade Fiscalizadora, a partir do primeiro dia útil posterior ao período de execução dos serviços.

5.2.O valor de cada medição será apurado com base nas quantidades de serviços executados no período e aplicação dos preços contratuais.

5.2.1.As medições deverão ser aferidas pela CONTRATADA, que em caso de divergência, declarará as razões de seu inconformismo, sendo certo que se procedente a reclamação, será a diferença apontada considerada na medição seguinte.

5.3.A medição deverá ser liberada pela Fiscalização no máximo até o décimo quinto dia a partir do primeiro dia útil posterior ao período de execução dos serviços.

5.3.1.Em caso de dúvida ou divergência, a Fiscalização liberará para pagamento a parte inconteste da medição dos serviços executados.

5.4.No processamento de cada medição, nos termos da Lei nº 14.097 de 08 de dezembro de 2005, a CONTRATADA deverá, obrigatoriamente, apresentar a Nota

SECRETARIA MUNICIPAL DE ESPORTES E LAZER

*Assessoria de Planejamento Estratégico*

Fiscal Eletrônica, e será descontada a parcela relativa ao ISS – Imposto Sobre Serviços, nos termos da Lei nº 13.476, de 30 de dezembro de 2002, relativa aos serviços executados, devendo ainda ser destacada, na descrição dos serviços, a retenção ao INSS, nos termos da Portaria INTERSECRETARIAL nº 002/2005, de 29 de abril de 2005. Fica o responsável tributário, independentemente da retenção do ISS, obrigado a recolher o imposto integral, multas e demais acréscimos legais na conformidade da legislação, eximida, neste caso, a responsabilidade do prestador de serviços.

5.5.A CONTRATADA deverá, ainda, no processo de medição, comprovar o pagamento das contribuições sociais, mediante a apresentação da Guia de Recolhimento do Fundo de Garantia por Tempo de Serviço – FGTS – e Informações a Previdência Social – GFIP – e a Guia de Previdência Social – CPS -, bem como da folha de pagamento dos empregados vinculados à Nota Fiscal Eletrônica mencionada no item 5.4.

5.6. Como condição para recebimento das obras ou serviços, em cada medição realizada, o contratado apresentará, conforme Decreto Municipal nº 50.977 de 6 de novembro de 2009:

a) declaração de utilização de produtos e subprodutos de madeira de origem exótica, quando essa for a hipótese, acompanhada das respectivas notas fiscais de sua aquisição;

b) no caso do uso de produtos ou subprodutos de madeira de origem nativa, em face do disposto no artigo 46 da Lei Federal nº 9.605, de 1998, deverão ser entregues ao contratante: 1) notas fiscais de aquisição desses produtos e subprodutos; 2) Documento de Origem Florestal - DOF, expedido pelo Instituto Brasileiro do Meio Ambiente e dos Recursos Naturais Renováveis - IBAMA; 3) comprovante de que o fornecedor dos produtos ou subprodutos de madeira de origem nativa encontra-se cadastrado no Cadastro Técnico Federal do Instituto Brasileiro do Meio Ambiente e dos Recursos Naturais Renováveis - IBAMA;

c) Caberá, ainda, ao contratante instruir os autos respectivos com a seguinte documentação:

I - Documento de Origem Florestal - DOF ou original da declaração de emprego de produtos ou subprodutos de madeira de origem exótica;

II - original ou cópia autenticada das notas fiscais de aquisição dos produtos e subprodutos de madeira, tanto de origem nativa quanto de origem exótica.

SECRETARIA MUNICIPAL DE ESPORTES E LAZER

*Assessoria de Planejamento Estratégico*

d) No caso de utilização de produtos de empreendimentos minerários, nos termos do Decreto nº 48.184, de 13 de março de 2007, deverão ser entregues ao contratante os seguintes documentos:

d.1) notas fiscais de aquisição desses produtos;

d.2) na hipótese de o volume dos produtos minerários ultrapassar 3m<sup>3</sup> (três metros cúbicos), cópia da última Licença de Operação do empreendimento responsável pela extração dos produtos de mineração, emitida pela Companhia de Tecnologia de Saneamento Ambiental - CETESB, quando localizado no Estado de São Paulo, ou de documento equivalente, emitido por órgão ambiental competente, integrante do Sistema Nacional do Meio Ambiente - SISNAMA, no caso de empreendimentos localizados em outro Estado;

5.7. A medição final dos serviços somente será encaminhada a pagamento quando resolvidas todas as pendências, inclusive quanto a atrasos e multas relativas ao objeto do contrato.

**CLÁUSULA SEXTA  
DO PAGAMENTO**

6.1. O pagamento será efetuado por crédito em conta corrente no BANCO DO BRASIL S/A, indicada pela Contratada, em até 30 dias, conforme dispõe o artigo 40, inciso XIV, alínea "a", da Lei 8.666/93.

6.2. Não haverá atualização ou compensação financeira até que normas editadas pelo Governo Federal venham a permiti-la.

6.3. Nenhum pagamento isentará a CONTRATADA das responsabilidades contratuais, nem implicará na aceitação dos serviços.

**CLÁUSULA SÉTIMA  
DO PRAZO**

7.1. O prazo de execução do objeto do presente contrato é de 360 (trezentos e sessenta) dias corridos, a contar da ordem de início de serviço, expedida pela Divisão de Engenharia e Serviços de Manutenção - DESM.

7.2. Quando em atraso, a CONTRATADA será intimada a ativar os trabalhos, de forma a adequá-los ao cronograma estipulado, implicando a falta de atendimento à intimação a imposição da penalidade prevista neste Contrato.

\_\_\_\_\_ SECRETARIA MUNICIPAL DE ESPORTES E LAZER \_\_\_\_\_

*Assessoria de Planejamento Estratégico*

7.3. O prazo de vigência do contrato será de 18 (dezoito) meses contados da sua assinatura, podendo ser prorrogado nas hipóteses legais.

**CLÁUSULA OITAVA  
DO RECEBIMENTO DO OBJETO DO CONTRATO**

8.1.O objeto do contrato somente será recebido quando perfeitamente de acordo com as condições contratuais e demais documentos que fizerem parte do ajuste.

8.2.A Fiscalização, ao considerar o objeto do contrato concluído, comunicará o fato à autoridade superior, mediante parecer circunstanciado, que servirá de base à lavratura do Termo de Recebimento Provisório.

8.3.O Termo de Recebimento Provisório deverá ser lavrado "ex-offício", pelo responsável por seu acompanhamento e fiscalização, mediante termo circunstanciado e assinado pelas partes, dentro dos 15 (quinze) dias corridos que se seguirem ao término do prazo contratual, e/ou execução dos serviços contratuais.

8.4.A CONTRATADA se obriga a reparar, corrigir, remover, reconstruir ou substituir, às suas expensas, no todo ou em parte, os serviços e obras que tenham vícios, defeitos ou incorreções resultantes da execução ou dos materiais empregados.

8.5.No decorrer do prazo de observação, estabelecido em 90 (noventa) dias contados da lavratura do Termo de Recebimento Provisório, a Administração Municipal providenciará a designação de Comissão de Recebimento, para lavrar Termo de Vistoria e, verificada a adequação do objeto aos termos contratuais e decorrido o referido prazo, lavrar Termo de Recebimento Definitivo, mediante a apresentação, pela CONTRATADA, da Certidão Negativa de Débito mencionada no item 10.1.13., da Cláusula Décima deste instrumento.

8.6.A responsabilidade da contratada pela qualidade, correção e segurança dos serviços executados subsistirá na forma da lei, mesmo após seu Recebimento Definitivo.

**CLÁUSULA NONA  
DA GARANTIA**

9.1.Em garantia ao perfeito cumprimento de todas as obrigações previstas neste contrato, a CONTRATADA prestou garantia no valor de R\$\_\_\_\_\_ (\_\_\_\_\_ ), conforme formulário nº \_\_\_\_\_.

9.2.A garantia prestada poderá ser substituída, mediante requerimento da CONTRATADA, respeitadas as modalidades previstas no procedimento licitatório que deu origem ao presente contrato.

*Assessoria de Planejamento Estratégico*

9.3.Recebido definitivamente o objeto deste Contrato, a garantia prestada será, mediante requerimento, devolvida à CONTRATADA.

**CLÁUSULA DÉCIMA  
DAS RESPONSABILIDADES DAS PARTES**

10.1. Compete à CONTRATADA:

- 10.1.1.Assumir integral responsabilidade pela boa e eficiente execução da obras e/ou serviços, que deverão ser efetuados de acordo com o estabelecido nas normas previstas no procedimento licitatório que deu origem ao presente contrato, documentos técnicos fornecidos, normas da Associação Brasileira de Normas Técnicas e a legislação em vigor, assim como pelos danos decorrentes da realização dos referidos trabalhos.
- 10.1.2. Manter na direção dos trabalhos preposto aceito pela PREFEITURA.
- 10.1.3. Remover, dentro de 24 (vinte e quatro) horas, o pessoal cuja permanência for julgada inconveniente pela PREFEITURA.
- 10.1.4.Retirar do local dos trabalhos todo o material imprestável.
- 10.1.5.Refazer, às suas expensas, os serviços executados em desacordo com o estabelecido neste Contrato e os que apresentem defeito de material ou vício de execução.
- 10.1.6.Mandar proceder, por sua conta, aos ensaios, testes, laudos e demais provas estabelecidas em normas técnicas oficiais, sempre que solicitados pela PREFEITURA, para atestar a qualidade e as características dos materiais utilizados e das obras e/ou serviços executados.
- 10.1.7.Mandar executar, a critério da fiscalização, por sua conta, no prazo estabelecido pela PREFEITURA, o controle tecnológico dos serviços e obras contratados, por firma especializada, indicada pela CONTRATADA e aprovada pela Administração, sob pena de se configurar a inexecução parcial do contrato.
- 10.1.8. Manter na obra, o *Livro de Ordem*, conforme Resolução CONFEA nº 1024, de 21 de agosto de 2009, para anotações de todos os fatos ocorridos durante a execução das obras e/ou serviços.
  - 10.1.8.1.A Fiscalização anotará as visitas efetuadas, defeitos e problemas constatados e, em particular, os atrasos no cronograma, consignando eventuais recomendações à empresa contratada.

SECRETARIA MUNICIPAL DE ESPORTES E LAZER

*Assessoria de Planejamento Estratégico*

- 10.1.8.2.A não observância das recomendações inseridas na referida caderneta sujeitará a CONTRATADA às penalidades previstas na Cláusula Décima Primeira deste instrumento.
- 10.1.9. Fornecer e colocar no local das obras, placa(s) indicativa(s), conforme padrão a ser fornecido pela Fiscalização.
- 10.1.10. Arcar com os encargos trabalhistas, previdenciários, fiscais e comerciais, resultantes da execução do contrato, bem como por todas as despesas necessárias à realização dos serviços, custos com fornecimento de materiais, mão de obra e demais despesas indiretas.
- 10.1.11. Responder pelo cumprimento das normas de segurança do trabalho, devendo exigir de seus funcionários o uso dos equipamentos de proteção individual.
- 10.1.12. Assumir integral responsabilidade pelos danos causados diretamente à PREFEITURA ou a terceiros, decorrentes de sua culpa ou dolo na execução do Contrato, não excluindo ou reduzindo essa responsabilidade, a fiscalização ou acompanhamento pela PREFEITURA, do desenvolvimento dos serviços e obras deste Contrato.
- 10.1.13. Promover a matrícula da obra junto ao Instituto Nacional de Seguridade Social - INSS, bem como requerer e obter junto ao referido órgão a correspondente Certidão Negativa de Débitos.
- 10.1.14. Fornecer, no prazo estabelecido pela PREFEITURA, os documentos necessários à lavratura de Termos Aditivos e de Recebimento Provisório e/ou Definitivo, sob pena de incidir na multa estabelecida no item "11.2.3." da Cláusula Décima Primeira deste instrumento.
- 10.1.15. Manter, durante toda a execução do contrato, em compatibilidade com as obrigações por ela assumidas, todas as condições de habilitação e qualificação apresentadas por ocasião do procedimento licitatório.
- 10.1.16. Manter, durante toda execução do contrato, os profissionais indicados, por ocasião da licitação, para fins de comprovação de capacitação técnico-profissional, admitindo-se sua substituição, mediante prévia aprovação da PREFEITURA, por profissionais de experiência equivalente ou superior.
- 10.1.17. Todos os produtos e subprodutos de madeira de origem exótica, ou de origem nativa, que porventura sejam necessários na execução das obras e serviços objeto do presente contrato, deverão ser de procedência legal, obrigando-se o contratado a comprovar que atende aos requisitos fixados no Decreto Municipal nº 50.977, de 6 de novembro de 2009.



SECRETARIA MUNICIPAL DE ESPORTES E LAZER

*Assessoria de Planejamento Estratégico*

10.2. Compete à PREFEITURA, através da fiscalização:

- 10.2.1. Fornecer à CONTRATADA todos os elementos indispensáveis ao início dos trabalhos.
- 10.2.2. Esclarecer, prontamente, as dúvidas que lhe sejam apresentadas pela CONTRATADA.
- 10.2.3. Expedir, por escrito, as determinações e comunicações dirigidas à CONTRATADA.
- 10.2.4. Autorizar as providências necessárias junto a terceiros.
- 10.2.5. Promover, com a presença da CONTRATADA, as medições dos serviços executados e encaminhar a mesma para pagamento.
- 10.2.6. Transmitir, por escrito, as instruções sobre modificações de planos de trabalho, projetos, especificações, prazos e cronograma.
- 10.2.7. Solicitar parecer de especialista em caso de necessidade.
- 10.2.8. Acompanhar os trabalhos, desde o início até a aceitação definitiva, verificando a perfeita execução e o atendimento das especificações, bem como solucionar os problemas executivos.
- 10.2.9. Cumprir e exigir o cumprimento das obrigações deste Contrato e das disposições legais que o regem.
- 10.2.10. Registrar no "Livro de Ordem":
  - a) a veracidade dos registros feitos pela CONTRATADA;
  - b) seu juízo sobre o andamento dos trabalhos, comportamento do preposto e do pessoal;
  - c) outros fatos ou observações cujo registro torne-se conveniente.

**CLÁUSULA DÉCIMA PRIMEIRA  
DAS PENALIDADES**

11.1. Em caso de inexecução total ou parcial do ajuste, a Contratada estará sujeita às consequências previstas no Capítulo IV, Seção II, da Lei Federal nº 8.666/93 e alterações posteriores.

11.2. A Contratada, além das sanções previstas no Capítulo IV, Seção II, da Lei Federal nº 8.666/93 e alterações posteriores, estará sujeita, ainda, às seguintes multas, cujo cálculo tomará por base o valor contratual reajustado nas mesmas bases do contrato:

- 11.2.1. Multa por dia de atraso, em relação aos prazos fixados: 0,1% (zero vírgula um por cento) sobre o valor contratual;

SECRETARIA MUNICIPAL DE ESPORTES E LAZER

*Assessoria de Planejamento Estratégico*

- 11.2.2. Multa pelo descumprimento de cláusula contratual: 2,5%(dois vírgula cinco por cento) sobre o valor contratual;
- 11.2.3. Multa por desatendimento das determinações da autoridade designada para acompanhar e fiscalizar a execução do contrato: até 2,5% (dois vírgula cinco por cento) sobre o valor contratual;
- 11.2.4. Multa pela inexecução parcial do contrato: até 10% (dez por cento) sobre o valor contratual;
- 11.2.5. Multa pela inexecução total do contrato: 20% (vinte por cento) sobre o valor contratual.
- 11.2.6. O não cumprimento dos requisitos previstos nos incisos I e II do artigo 6º, do DECRETO Nº 50.977, DE 6 DE NOVEMBRO DE 2009, sujeitará o contratado à pena de rescisão do contrato, com fundamento nos incisos I e II do artigo 78 e da aplicação das penalidades previstas nos artigo 86 a 88 da Lei Federal 8.666/93 e da sanção administrativa de proibição de contratar com a Administração Pública Municipal por um período de até 03 anos, com base no inciso V, do § 8º do artigo 72 da Lei 9.605/98, sem prejuízo das sanções penais previstas em lei.
- 11.3. As penalidades são independentes e a aplicação de uma não exclui a de outras.
- 11.4. O valor da multa será atualizado monetariamente, nos termos da Lei 10.734/89, Decreto 31.503/92, e alterações subsequentes.
- 11.5. As importâncias relativas às multas serão descontadas do primeiro pagamento a que tiver direito a CONTRATADA, respondendo igualmente pelas mesmas a garantia prestada.
- 11.6. A CONTRATADA estará sujeita, ainda, às sanções penais previstas na Seção III, do Capítulo IV, da Lei Federal 8.666/93 e alterações posteriores.

**CLÁUSULA DÉCIMA SEGUNDA  
DA RESCISÃO**

- 12.1. Sob pena de rescisão automática, a CONTRATADA não poderá transferir ou subcontratar, no todo ou em parte, as obrigações assumidas, sem consentimento expresso da PREFEITURA.
- 12.2. Constituem motivos para rescisão de pleno direito deste Contrato, independentemente de interpelação judicial ou extrajudicial, aqueles previstos no artigo 78 e incisos da Lei Federal nº 8.666/93 e parágrafo único do artigo 29 da Lei Municipal n. 13.278/02 e no inciso II do artigo 6º do Decreto nº 48.184, de 13 de março de 2007.
- 12.3. Na hipótese de rescisão administrativa, a CONTRATADA reconhece, neste ato, os direitos da PREFEITURA, previstos no artigo 80 da Lei Federal nº 8.666/93.

SECRETARIA MUNICIPAL DE ESPORTES E LAZER

*Assessoria de Planejamento Estratégico*

**CLÁUSULA DÉCIMA TERCEIRA  
DAS ALTERAÇÕES DO CONTRATO**

13.1.CONTRATADA se obriga a aceitar, pelos mesmos preços e nas mesmas condições contratuais, os acréscimos ou supressões que lhe forem determinados, nos termos da Lei Federal n. 8.666/93 e alterações posteriores.

13.2.No caso de supressões, os materiais adquiridos pela CONTRATADA e postos no local dos trabalhos serão pagos pelos preços de aquisição, devidamente comprovados.

13.3.A execução dos serviços extracontratuais só deverá ser iniciada pela CONTRATADA quando da expedição da respectiva autorização.

**CLÁUSULA DÉCIMA QUARTA  
DA FORÇA MAIOR E DO CASO FORTUITO**

14.1.A ocorrência de caso fortuito ou força maior, impeditiva da execução do contrato, poderá ensejar, a critério da PREFEITURA, suspensão ou rescisão do ajuste.

14.2.Na hipótese de suspensão, o prazo contratual recomeçará a correr, pelo lapso de tempo que faltava para sua complementação, mediante a expedição da Ordem de Reinício.

**CLÁUSULA DÉCIMA QUINTA  
ANTICORRUPÇÃO**

Para a execução deste contrato, nenhuma das partes poderá: oferecer, dar ou se comprometer a dar a quem quer que seja ou aceitar ou se comprometer a aceitar de quem quer que seja, tanto por conta própria quanto por intermédio de outrem, qualquer pagamento, doação, compensação, vantagens financeiras ou não financeiras ou benefícios de qualquer espécie que constituam prática ilegal ou de corrupção, seja de forma direta ou indireta quanto ao objeto deste contrato, ou de outra forma a ele não relacionada, devendo garantir, ainda, que seus prepostos e colaboradores ajam da mesma forma.

**CLÁUSULA DÉCIMA SEXTA  
DO SIGILO DAS INFORMAÇÕES E DO TRATAMENTO DE DADOS PESSOAIS  
RELACIONADOS À FORMALIZAÇÃO E À EXECUÇÃO DESTE AJUSTE**

*Assessoria de Planejamento Estratégico*

**16.1.** A Contratada obriga-se a tratar como “segredos comerciais e confidenciais”, e não fazer uso comercial de quaisquer informações relativas aos serviços ora ajustados, utilizando-os apenas para as finalidades previstas, não podendo revelá-los ou facilitar sua revelação a terceiros.

**16.2.** As obrigações de confidencialidade previstas acima estendem-se aos funcionários, prestadores de serviços, prepostos e/ou representantes da Contratada.

**16.3.** A obrigação anexa de manter confidencialidade permanecerá após o término da vigência deste ajuste e sua violação ensejará aplicação à parte infratora de multa, sem prejuízo de correspondente imputação de responsabilidade civil e criminal.

**16.4.** Quaisquer tratamentos de dados pessoais realizados no bojo do presente ajuste, ou em razão dele, deverão observar as disposições da Lei nº 13.709/2018, e de normas complementares expedidas pela Autoridade Nacional de Proteção de Dados e pela SEME.

**16.5.** Havendo necessidade de compartilhamento de dados pessoais no contexto deste ajuste, serão transferidos somente os dados estritamente necessários para a perfeita execução do objeto acordado, os quais deverão ser utilizadas estritamente para tal fim.

**16.6.** O compartilhamento de dados, quando necessário, dar-se-á sempre em caráter sigiloso, sendo vedado à Contratada transferir, ou de qualquer forma disponibilizar, as informações e os dados recebidos da SEME a terceiros, sem expressa autorização da SEME.

**16.7.** No caso de transferência de dados a terceiros, previamente autorizada pela SEME, a Contratada deverá submeter terceiros às mesmas exigências estipuladas neste instrumento, no que se refere à segurança e privacidade de dados.

**16.8.** A Contratada deverá eliminar quaisquer dados pessoais recebidos em decorrência deste acordo, sempre que determinado pela SEME, e com expressa anuência da SEME, nas seguintes hipóteses:

- a) caso os dados se tornem desnecessários;
- b) se houver o término de procedimento de tratamento específico para o qual os dados se faziam necessários;
- c) ocorrendo o fim da vigência do ajuste.

**16.9.** A Contratada deverá adotar e manter mecanismos técnicos e administrativos de segurança e de prevenção, aptos a proteger os dados pessoais compartilhados contra acessos não autorizados e contra situações acidentais ou ilícitas que envolvam destruição, perda, alteração, comunicação ou qualquer forma de tratamento inadequado ou ilícito, obrigando-se a proceder às adequações demandadas pela SEME, com o fim de resguardar a segurança e o sigilo dos dados.

SECRETARIA MUNICIPAL DE ESPORTES E LAZER

*Assessoria de Planejamento Estratégico*

**16.10.** A Contratada e a SEME deverão registrar todas as atividades de tratamento de dados pessoais realizadas em razão deste ajuste.

**16.11.** A Contratada deverá comunicar à SEME, no prazo máximo de 24 (vinte e quatro) horas da ciência do fato, a ocorrência de qualquer situação que possa acarretar potencial ou efetivo risco ou dano aos titulares dos dados pessoais, e/ou que não esteja de acordo com os protocolos e com as normas de proteção de dados pessoais estabelecidos por lei e por normas complementares emitidas pela Autoridade Nacional de Proteção de Dados.

**16.12.** A Contratada deverá disponibilizar à SEME todas as informações e documentos necessários para demonstrar o cumprimento das obrigações estabelecidas nesta seção, permitindo e contribuindo, conforme conveniência e oportunidade da SEME, com eventuais auditorias conduzidas pela SEME ou por quem estiver por ela autorizado.

**DAS DISPOSIÇÕES FINAIS**

Elegem as partes o foro da Comarca da Capital do Estado de São Paulo para dirimir eventual controvérsia decorrente do presente ajuste, o qual preterirá a qualquer outro, por mais privilegiado que possa se afigurar.

E por estarem justas e contratadas, as partes apõem suas assinaturas no presente instrumento, sendo estas rubricadas, perante duas testemunhas.

São Paulo, de de 2023.

---

**CONTRATANTE**



---

SECRETARIA MUNICIPAL DE ESPORTES E LAZER

*Assessoria de Planejamento Estratégico*

---

**CONTRATADA**

**TESTEMUNHAS:**

*Assessoria de Planejamento Estratégico*

**Edital de Concorrência nº 01/SEME/2023**

**TIPO: Menor Preço Global**

**REGIME DE EXECUÇÃO: Empreitada por preço unitário**

**Processo Administrativo SEI nº 6019.2023/0001560-6**

**Objeto: CONTRATAÇÃO DE EMPRESA ESPECIALIZADA DE ENGENHARIA PARA READEQUAÇÃO E REPARAÇÃO DAS INSTALAÇÕES PERMANENTES NO CENTRO ESPORTIVO EDUCACIONAL RAUL TABAJARA, LOCALIZADO NA RUA ANHANGUERA, 484 – BARRA FUNDA - SÃO PAULO – SP.**

**ANEXO II**

**MEMORIAL DESCRITIVO**

**1. Objetivo**

O presente Termo de Referência objetiva definir diretrizes para pautar a contratação de obras a serem executadas nas dependências do **Centro Esportivo Educacional Raul Tabajara**.

**2. Objeto**

Contratação de empresa de engenharia especializada para readequação e reparação das instalações permanentes no **Centro Esportivo Educacional Raul Tabajara**.

**3. Localização**

O Centro Esportivo Educacional Raul Tabajara está localizado à Rua Anhanguera, 484, Barra Funda, São Paulo – SP – CEP: 01135-000.

Os trabalhos serão executados nas áreas demarcadas, conforme mapa abaixo:

*Assessoria de Planejamento Estratégico*



*Figura 1 – Localização Centro Esportivo Educacional Raul Tabajara*

#### 4. Justificativa

Esta Prefeitura entende a necessidade prioritária de readequação e reparação das instalações de espaço público existente.

#### 5. Escopo do plano geral de ações

##### 5.1. Instalações provisórias e de apoio

Isolamento e proteção das áreas objeto de intervenção, para garantir a integridade física dos frequentadores do espaço, entendendo-se que o restante do CDC manterá seu espaço aberto e rotina de atendimento ao público adaptado ao período de execução das melhorias pretendidas nesta ação de intervenção.

Instalação de canteiro de obras no local com espaços necessários para instalação de equipe de campo, guarda de materiais, ferramentas, equipamentos, maquinários e demais insumos utilizados durante a realização dos trabalhos.

##### 5.2. Serviços preliminares



SECRETARIA MUNICIPAL DE ESPORTES E LAZER

***Assessoria de Planejamento Estratégico***

Os serviços preliminares contemplam a instalação de canteiro de obras e isolamento de áreas com tapumes, telas e/ou fitas zebreadas para proteção das pessoas e delimitação de áreas objeto de intervenção.

- Executar a limpeza geral do local a ser executada requalificação, inclusive as demolições que venham a interferir na execução da obra;
- Deverá ser removido, pela empreiteira, todo o entulho proveniente das obras e restos da limpeza final;
- Deverá ser previamente submetido à aprovação formal da fiscalização: o local destinado a bota fora e a localização da jazida para importação de terra, quando necessário;
- Nenhum importe de terra, remoção de material resultante da limpeza do terreno ou remoção de entulho da obra poderá ser efetuado sem o prévio atendimento ao estabelecido no item acima;
- Deverá ser fornecido e instalado no início das atividades, placa de obra em chapa de aço;

**5.3. Piscinas (Adulto/Infantil)**

- Reparação estrutural do deck da piscina, com execução do sistema de impermeabilização e troca do piso cerâmico Gail, extrudado industrial de alta resistência química e mecânica;
- Reforma do sistema hidráulico com recuperação da casa de máquinas e substituição das tubulações de alimentação, retorno e retro lavagem;
- Reparação das bordas da piscina com execução do sistema de impermeabilização e troca do revestimento por placas cerâmicas Gail, extrudadas e esmaltadas para piscina.
- Reparação dos refletores e do sistema de iluminação;
- Execução de vestiários e sanitários acessíveis;

**5.4. Quadras Poliesportivas**

### *Assessoria de Planejamento Estratégico*

- Execução e montagem de estrutura metálica para cobertura com instalação de telhas trapezoidais em aço galvanizado, cumeeira, calhas, rufos e fechamento lateral;
- Execução de fundações profundas para cobertura;
- Execução do piso em concreto armado com demolição do piso existente, demarcação de pintura poli esportiva (Futsal, Vôlei, Handball e Basquete) com fornecimento e instalação de traves, tabelas basquete e portes de voleibol.
- Substituição dos Alambrados com h=4,5m
- Execução da iluminação, instalações elétricas e SPDA;

#### **5.5. Quadra de Beach Tennis**

- Execução de quadra de beach tênis, incluindo sistema de drenagem, base, revestimento com areia lavada mínimo 40cm, muretas e alambrados;
- Execução de iluminação via poste metálico e refletores;
- Cobertura com tela de nylon;

#### **5.6. Academia 3° Idade**

- Preparação de área destinada afim de se adequar os equipamentos destinados a terceira idade;
- Execução de base e instalação equipamentos ATI, inclusive equipamentos PNE e Placa Orientativa;
- Piso em concreto armado, acabamento bambolê, nivelado, livre de qualquer desnível;

#### **5.7. Pista de Skate**

- Execução de pista de skate com fundação em brocas de 5m para fixação adequada dos obstáculos.
- Execução de 2 obstáculos laterais e 1 obstáculo central revestidos de piso granilite, com quinas e bordas protegidas em tubos de aço galvanizado ou cantoneiras em ferro conforme previsto em anteprojeto;

### *Assessoria de Planejamento Estratégico*

- Obstáculos laterais com corrimão e guarda corpo conforme previsto em ante projeto.

#### **5.8. Parquinho Infantil Acessível**

- Execução de destinada a este equipamento pode ser menor afim de se adequar aos espaços possíveis no CE;
- Execução de piso emborrachado anti-impacto contido por mureta e alambrado no perímetro externo
- Prever brinquedos padrão PMSP;

#### **5.9. Campo de Futebol**

##### **Preparação da base**

##### **Movimentação de terra**

A execução dos cortes deverá ser precedida por limpeza conveniente da área;

As operações de corte compreenderão:

- Nivelamento do terreno onde for necessário e seus cortes e aterros serão espalhados dentro da obra e a terra restante será encaminhada até o bota-fora;
- Todos os taludes de corte serão abatidos, com inclinação máxima dos terrenos resultantes em 30% de declividades, ou 1:1 (V:H) como atualmente predominante no terreno natural;

##### **Drenagem**

Será executada conforme projeto, será em tubo drenos, fabricado em PEAD (polietileno de alta densidade), nos diâmetros indicados. Antes do lançamento das tubulações e dos agregados necessários, será lançada convenientemente, conforme o projeto, uma manta de geotêxtil. As escavações das valetas deverão obedecer rigorosamente às dimensões e profundidade de norma. Após o lançamento da brita para o dreno, e o fechamento da manta de geotêxtil, será executado um selamento com areia grossa. As caixas de passagens previstas no projeto serão executadas em tijolos maciços nas paredes, com fundo e tampa em concreto e dimensões previstas em planta.

### *Assessoria de Planejamento Estratégico*

#### **Sistema a ser utilizado**

A Drenagem da área foi elaborada na forma de espinha de peixe. Foram utilizados no projeto os seguintes materiais: tubos corrugados de 6" e 4", para melhor escoamento da água recolhida. Os ramais de ligação levarão a água até os tubos de saída, assim como as canaletas levarão a água escoada até as caixas de passagem que levarão até a rede pública mais próxima.

#### **Área do campo de futebol**

- Altura Fios (tufo): mínima de 60,00mm;
- Tipo dos fios: em polietileno **monofilamento**;
- Cores: Verde com linhas demarcatórias brancas, proporcionais ao tamanho do campo;
- Proteção contra raios UV;
- Comprimento: conforme o tamanho do campo, visando-se o menor número possível de junções;
- Método de instalação: Tape com 30,00 cm de largura e adesivo bicomponente para união dos rolos de grama sintética;
- Títulos dos fios: Mínimo de 12.000 (Dtex);
- Número de pontos por metro linear: mínimo 130 pontos;
- Espessura dos fios: Mínimo 300 micras;
- Escartamento de Tecimento máximo de 16,5;
- Base do gramado sintético: Tela Primária Polipropileno + Tela Secundária de Polipropileno + látex enriquecido;
- Preenchimento dos espaços entre fios: com lastro de areia sílica seca, isenta de material orgânico, granulometria malha 40/50 (33 kg/m<sup>2</sup>), complementando-se a altura dos fios expostos com grânulos de borracha (10 kg/m<sup>2</sup>) SBR preta, livre de solventes químicos.
- Filetes ou Grânulos isentos de pó de borracha;
- É indispensável a comprovação da origem da areia e dos grânulos de borracha, garantindo que os mesmos não foram reaproveitados.

*Assessoria de Planejamento Estratégico*

- Garantia de 5 anos; Todos os materiais a serem empregados deverão satisfazer as presentes especificações.

**TESTES A SEREM REALIZADOS:**

**Testes de Determinação** (são testes para aferir as características dos fios):

A) Determinação da altura dos tufo, baseado nas diretrizes da norma ISO 2549:1972. A altura dos fios é fator determinante para a durabilidade da grama, uma vez que com o uso há o desgaste longitudinal do fio.

B) Determinação do título dos fios, baseado nas diretrizes da Norma ISO 2060:1994. Este teste determina a densidade linear (massa por unidade de comprimento), ou seja, a média do Dtex da amostra da grama a ser instalada. Quanto maior o Dtex maior a quantidade de matéria-prima utilizada na fabricação do fio e, conseqüentemente, maior a qualidade do fio.

C) Determinação de escartamento de tecimento, baseado nas diretrizes da Norma ASTM F 1551:2009. Este teste determina a distância entre pontos na direção longitudinal, usado para entender que o padrão de tecimento não será alterado, mantendo a quantidade de grama. Quanto menor a distância entre pontos, maior a concentração de grama por m<sup>2</sup>.

d) Determinação de número de pontos por metro linear, baseado nas diretrizes da Norma ISO 1763:1986. Este teste determina o número de pontos por metro linear se mantem dentro dos parâmetros aceitáveis pela norma, definindo que o padrão se manterá com a mesma quantidade de grama.

**Testes de Performance:**

A) Determinação de abrasão Taber, baseado nas diretrizes da Norma DIN EN 13672:2004. Determina a resistência da grama sintética sem o preenchimento aplicado, ou seja, a perda de massa em relação aos ciclos de teste efetuados que são primeiro 2.000 e depois 5.000 ou horas ininterruptas de testes.

B) Teste de resistência de costura, baseado nas diretrizes da Norma: BS EN 12228:2002. Determina a resistência de força conjunta e tração das costuras da grama sintética.

*Assessoria de Planejamento Estratégico*

C) Arrancamento do Tufo do carpete (CarpetTuftwithdrawal), seguindo as diretrizes da Norma ISO 4919:2012. Determina a força de retirada do tufo da base do carpete, segue parâmetros:

- Sem envelhecimento (un-aged)  $\geq 30N$
- Envelhecimento em água (wateraged)  $\geq 30N$

D) Resistencia ao desgaste acelerado, baseados nas diretrizes da Norma ISO 105-AO2:1993 Parte AO2., este teste determina o desgaste dos filamentos do fio, por equipamento LISPORT, que se comprove resistência do fio de no mínimo de 20.200 ciclos.

D.1) Resistencia ao desgaste acelerado para alta performance, baseados nas diretrizes da Norma ISO 105-AO2:1993 Parte AO2., este teste determina o desgaste dos filamentos do fio, por equipamento LISPORT, que se comprove resistência do fio de no mínimo de 75.000 ciclos.

E) Envelhecimento Acelerado, baseados nas diretrizes da Norma EN 15306:2014, consiste no envelhecimento acelerado através da exposição do material, em equipamento específico, expondo aos Raios UV-A por 3.000 (ciclos) horas objetivando escala 5, ou seja, nenhuma alteração de cor.

**CONSIDERAÇÕES QUANTO AOS ENSAIOS:**

- Certificação da Qualidade do produto atestada por Instituição credenciada em nome do fabricante.
- Todos os ensaios deverão estar em nome da própria empresa instaladora contratada ou do fabricante do gramado sintético.

**A) ENSAIOS DE DETERMINAÇÃO DE ESPECIFICAÇÃO TÉCNICA:**

Deverão ser apresentados laudos de ensaios realizados pelo IPT – Instituto de Pesquisas Tecnológicas ou INMETRO ou laboratório certificado pelo INMETRO ou outra entidade credenciada FIFA que comprovem as especificações técnicas no tocante aos itens:

- 1.a.a) determinação da altura dos tufos;

***Assessoria de Planejamento Estratégico***

- 1.a.b) determinação do título dos fios;
- 1.a.c) determinação de escartamento de tecido;
- 1.a.d) determinação do número de pontos por metro linear;
- 1.a.e) determinação de Abrasão Taber;
- 1.a.f) Teste de Resistência de Costura.

**B) Ensaios de Performance de Produtos:**

Deverão ser apresentados ensaios de performance, segundo as Normas do Manual FIFA Handbook Test Methods for Football Turf, realizados pelo IPT ou INMETRO ou laboratório certificado pelo INMETRO ou outra entidade credenciada pelos institutos anteriormente elencados ou mesmo em credenciados pela FIFA (Federation Internationale de Football Association) em amostras do produto especificado, gramado sintético, onde se comprove os itens e resultados conforme abaixo:

A) Arrancamento do tufo do carpete (Carpettuftwithdrawal):

- i) Sem envelhecimento (un-aged):  $\geq 30N$ ;
- ii) Envelhecimento em água (wateraged):  $\geq 30N$ .

B) Deverão ser apresentados ensaios de performance, realizados pelo IPT ou INMETRO ou laboratório certificado pelo INMETRO ou outra entidade credenciada pela FIFA, de resistência dos fios à ação dos raios UV-A:

- No caso de documentos apresentados, provenientes de origem estrangeira, somente serão aceitos se estiverem acompanhados das respectivas traduções para a língua portuguesa, feitas por profissionais acreditados (Tradutores Juramentados).

**Trave**

Fornecimento e instalação de 01 par de traves nas medidas 7,32 x 2,44, diâmetro de 4", incluso a rede.

**5.10. Prédio ADM**

SECRETARIA MUNICIPAL DE ESPORTES E LAZER

*Assessoria de Planejamento Estratégico*

- Reparação estrutural do corredor de acesso ao teatro;
- Reparação das fachadas externas com troca de revestimento, reparação das trincas e rachaduras e execução de pintura acrílica com massa corrida;
- Adequação da rampa acessível;
- Reparação das salas administrativas e das salas multiuso com execução de piso cerâmico ou vinílico, execução de pintura acrílica com massa corrida, revisão das instalações elétricas com substituição de luminárias, pontos de energia, interruptores, quadros de distribuição de energia e substituição do quadro de entrada;
- Revisão de caixilharia com troca dos vidros danificados, substituição e/ou instalação de forro de gesso acartonado;
- Revisão completa da cobertura, com substituição parcial da estrutura de madeira danificada, substituição das telhas quebradas e tomada de goteiras. Revisão das calhas, rufos e descidas pluviais externas;
- Execução do sistema de reservação e distribuição de água;
- Execução de SPDA completo para o prédio;

**5.11. Sanitários e Vestiários**

- Reparação dos sanitários acessíveis;
- Execução de piso e revestimento com placas cerâmicas esmaltadas, extrudadas de alta resistência Gail.
- Revisão hidráulica das tubulações, louças e metais;
- Substituição e/ou instalação de forro gesso acartonado;
- Pintura hidrofugante no forro;
- Revisão das instalações elétricas;
- Novo vestiário na área externa;

**5.12. Paisagismo**

- Recuperação dos caminhos e passeios com revolvimento e enxerto da terra e instalação de gramado a fim de regularizar os passeios;



SECRETARIA MUNICIPAL DE ESPORTES E LAZER

*Assessoria de Planejamento Estratégico*

- Revitalização dos canteiros e jardins com implantação de novas espécies vegetais, com previsão da retirada de cobertura vegetal degradada e realização de cobertura em grama conforme previsto na revitalização da área;
- Revitalização do passeio em concreto aparente;

**5.13. AVCB**

- Elaboração de projeto, execução dos serviços relacionados a combate a incêndio todo complexo;
- Obtenção do AVCB;

**5.14. Implantação**

- Execução e revisão dos pisos, paredes, muros com execução de chapisco, emboco e reboco assim como tratamento de trincas e rachaduras;
- Troca do piso cerâmico do pergolado/varanda por piso cerâmico industrial extrudado de alta resistência Gail 60391400009;
- Troca dos portões de acesso a edificação;
- Execução de acessibilidade em 100% do complexo por meio de rampas em caso de desníveis seguindo NBR9050;
- Execução de bancos em concreto PMSP, lixeiras e iluminação pública;
- Reforma completa da entrada de energia;
- Limpeza e reforma das saídas de esgoto até interligação a rede pública;
- Pintura de muros de divisa;
- Substituição de alambrados sob muros de divisa;
- Pintura e substituição de gradil de ferro perfilado sob muro de divisa;
- Substituição dos portões de acesso da unidade – portões em chapa, veículos;
- Execução da recomposição das calçadas/passeios externos, garantindo acessibilidade e calçadas padrão PMSP;

**5.15. Projetos**

SECRETARIA MUNICIPAL DE ESPORTES E LAZER

*Assessoria de Planejamento Estratégico*

Todas as intervenções devem estar previstas em projeto executivo a ser realizado pela empresa contratada;

Os arquivos devem ser fornecidos em mídia digital no formato DWG ou similar;

Os projetos devem contemplar as instalações elétricas e hidráulicas a serem executadas.

#### 6. Diretrizes gerais da obra

A área de intervenção deve ser isolada com tapumes e/ou telas de proteção, bem como estar devidamente sinalizada de modo garantir a segurança das pessoas que frequentam e trabalham no CE;

O recebimento de materiais deve ser alinhado juntamente com a administração do clube, bem como o horário de trabalho durante o período em que a obra estiver ocorrendo;

Deverão ser utilizados materiais de primeira linha, a fim de evitar futuros problemas de manutenção causados pela qualidade e procedência duvidosa dos insumos aplicados;

Os trabalhos devem ser executados em conformidade as normas técnicas (NBRs), normas reguladoras (NRs), normas de segurança e demais legislações vigentes;

Todo entulho e resíduos gerados deverão ser removidos preferencialmente mecanicamente e manualmente por meio de caçambas e caminhões basculantes devidamente cadastrados no sistema municipal de controle de resíduos (AMLURB);

Os funcionários deverão estar devidamente identificados e utilizando uniforme e equipamentos de proteção individual (E.P.I.) adequados;

Deverão ser fornecidos ART (anotação de responsabilidade técnica) e/ ou RRT (relatório de responsabilidade técnica) de todos (as) os responsáveis técnicos (as) pelo acompanhamento da obra;

Os serviços devem ser acompanhados por engenheiros(as) e/ou arquitetos(as) da empresa contratada;

Qualquer alteração ou ajuste técnico deverá ser alinhado, aprovado e registrado pela equipe fiscalizadora designada antes da sua implementação executiva;

SECRETARIA MUNICIPAL DE ESPORTES E LAZER

*Assessoria de Planejamento Estratégico*

Deverá ser fornecido cronograma de obras, bem como a programação das que possam influir direta ou indiretamente na programação do clube;

Qualquer dano causado às instalações existentes no complexo esportivo e lazer deverá ser prontamente reparado pela contratada;

Deverá ser elaborado livro de ordem.

### 7. Observações preliminares

Na execução da presente obra ou serviços, além das determinações deste Termo de Referência, deverão ser rigorosamente observadas as disposições constantes dos elementos técnicos e administrativos que integram o processo de obra, inclusive a planilha de orçamento elaborada com base nas tabelas de referência, bem como as normas e especificações pertinentes, estabelecidas pelos cadernos de EDIF e pela Associação Brasileira de Normas Técnicas.

Em caso de eventuais dúvidas, deverá ser consultada a equipe fiscalizadora designada para acompanhamento dos trabalhos para que a solução técnica seja aplicada de forma correta e dentro das normas aqui especificadas.

Na eventualidade deste termo de referência apresentar alguma omissão, deverão ser observadas as normas e especificações técnicas do caderno de EDIF/SIURB, sem que esta se constitua em motivo para proposição de preços extraordinários além dos constantes na planilha de orçamento proposta pela contratada;

Os materiais empregados deverão ser de fabricação idônea, sem defeitos e, no que couber, em conformidade com parâmetros estabelecidos pela ABNT. No caso contrário, estes serão rejeitados, devendo ser retirados no prazo de 3 (três) dias, a partir da data da sua impugnação, ou os respectivos serviços demolidos e refeitos, sem nenhum ônus para Prefeitura Municipal de São Paulo.

Nos custos apresentados pela contratada, será considerado o fornecimento de todos os materiais, transporte e mão de obra necessários à correta execução dos serviços e obra contratada, bem como todas as taxas e ônus legais relativos às leis sociais trabalhistas (LST) de mão de obra direta e indireta;

SECRETARIA MUNICIPAL DE ESPORTES E LAZER

***Assessoria de Planejamento Estratégico***

Na taxa de B.D.I (Bonificação e Despesas Indiretas) ofertada pela contratada, a contratante considerará incluídas todas as despesas com administração central da obra e serviços, todos os impostos e taxas legais, lucro e risco presumido;

Sempre que a qualidade material ou equipamento ensejar dúvidas a fiscalização, esta poderá, a qualquer tempo, exigir da contratada a contratação de um laboratório especializado para que sejam efetuados exames e/ou ensaios do referido material, bem como exigir certificado de origem, correndo sempre essas despesas por conta da contratada;

Durante a execução da obra, a contratada deverá tomar todos os cuidados necessários no sentido de garantir proteção e segurança aos operários, técnicos e demais pessoas envolvidas direta e indiretamente com a execução dos serviços. O mesmo cuidado deverá ser tomado com relação a transeuntes no local;

A Contratada deverá, ainda, garantir estabilidade dos solos e edificações vizinhas, das redes de infraestrutura aéreas e subterrâneas localizadas no local e adjacências, além de garantir a integridade física de propriedades da Prefeitura Municipal de São Paulo e de terceiros que, de alguma maneira, possam ser atingidos em qualquer etapa da obra ou serviços;

A contratada deverá proteger os exemplares arbóreos e arbustivos num raio de 1,50m da base do caule destes indivíduos;

Este termo de referência fará parte integrante do contrato, valendo seu inteiro teor como se nele estivesse efetivamente transcrito.

## **8. Segurança e Medicina do Trabalho**

A CONTRATADA deverá fornecer a todos os trabalhadores o tipo adequado de equipamento de proteção individual – EPI;

A CONTRATADA deverá treinar e tornar obrigatório o uso de EPI;

O equipamento de proteção individual fornecido ao empregado deverá, obrigatoriamente, conter a identificação da CONTRATADA;

Os funcionários deverão estar identificados por meio do uso de uniformes; A CONTRATADA, em qualquer hipótese, não se eximirá da total responsabilidade culposa quanto às legislações trabalhistas e previdenciária, bem como suas Portarias e Normas, nem quanto à segurança individual e coletiva de seus trabalhadores;

SECRETARIA MUNICIPAL DE ESPORTES E LAZER

***Assessoria de Planejamento Estratégico***

Deverão ser observadas pela CONTRATADA todas as condições de higiene e segurança necessárias à preservação da integridade física de seus empregados, ao patrimônio da PMSP e de outrem, e aos materiais envolvidos nas obras e ou serviços;

Somente será autorizada a executar obras e/ou serviços para PMSP a CONTRATADA que possuir profissionais qualificados e que estejam instruídos quanto às precauções relativas ao seu trabalho e apresentem estado de saúde compatível com as atividades desenvolvidas. Portanto os trabalhos nunca deverão ser executados sem que sejam analisados os riscos previstos, os sistemas de proteção individual e coletiva e estado geral das ferramentas e equipamentos utilizados;

A PMSP atuará objetivando o total cumprimento das normas, estando autorizada a interditar serviços ou parte destes em caso do não cumprimento das exigências da Lei. Se houver paralisações, estas não serão caracterizadas como justificativa por atraso nas obras e/ou serviços;

A CONTRATADA deverá providenciar, de imediato, o atendimento das exigências da PMSP. Para casos específicos em que a fiscalização conceder prazo de 48 (quarenta e oito) horas para atendimento das exigências, as prorrogações dos referidos prazos não poderão ultrapassar 15 (quinze) dias para o atendimento completo;

Esgotado o prazo descrito no item anterior, a PMSP poderá promover as medidas cabíveis;

Cabe a CONTRATADA solicitar a PMSP a presença imediata do responsável pela fiscalização em caso de acidentes nas obras e/ou nos serviços e/ou nos bens de terceiros, para que seja providenciada a perícia necessária;

O perímetro do canteiro de obras deve estar devidamente cercado e sinalizado, de modo que apenas pessoas autorizadas possam adentrar na área em obras, visto que, o parque/ clube/ centro esportivo continuará em pleno funcionamento, estando aberto ao público durante o horário de seu funcionamento.

### **9. Critérios de Medição**

Os critérios de medição e regulamentação específica de cada preço deverão obedecer às determinações contidas no caderno de critérios técnicos da Secretaria de Infraestrutura Urbana e Obras - SIURB, os detalhes executivos padronizados, os elementos de composição de preços unitários, em especial os publicados no D.O.C.

*Assessoria de Planejamento Estratégico*

**10. Prazo de Execução**

O prazo de execução desses serviços será de até 360 (trezentos e sessenta) dias corridos, contados a partir da emissão da Ordem de Serviço (O.S.).

**11. Fotos da situação atual**



FOTO 01 – ESCADA PISCINA



FOTO 02 – PISCINA

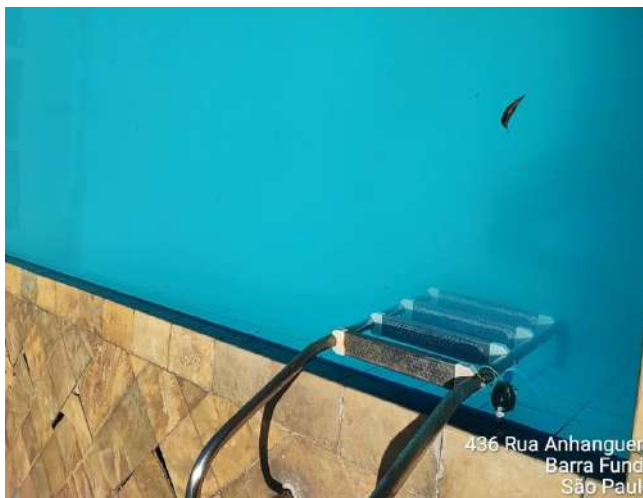

FOTO 03 – DECK PISCINA



FOTO 04 – PISCINA



FOTO 05 – JANELAS



FOTO 06 – PAREDE COM REPAROS A EXECUTAR

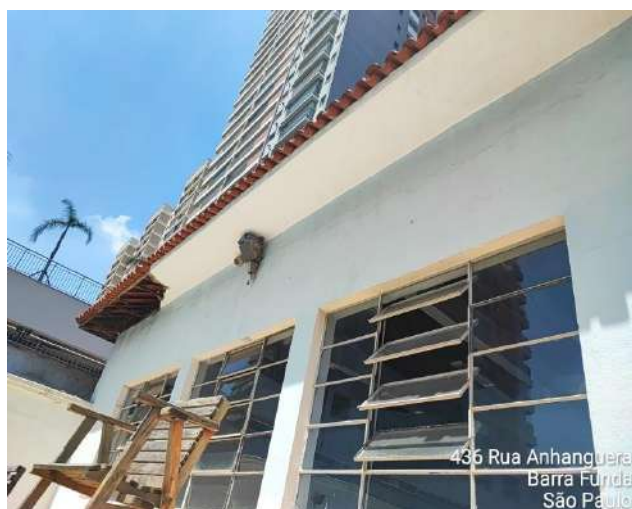

FOTO 07 – PÁTIO COBERTO



FOTO 08 – PAREDE COM REPAROS A EXECUTAR

*Assessoria de Planejamento Estratégico*

 <p>207 Rua Norma Pieruccini Giannotti Barra Funda São Paulo</p>	 <p>484 Rua Anhanguera Barra Funda São Paulo</p>
<p>FOTO 09 – PÁTIO COBERTO</p>	<p>FOTO 10 – JARDIM / PÁTIO</p>
 <p>484 Rua Anhanguera Barra Funda São Paulo</p>	 <p>484 Rua Anhanguera Barra Funda São Paulo</p>
<p>FOTO 11 – PISO PÁTIO</p>	<p>FOTO 12 – ESTRUTURA EXPOSTA</p>



*Assessoria de Planejamento Estratégico*

 <p>436 Rua Anhanguera Barra Funda São Paulo</p>	 <p>484 Rua Anhanguera Barra Funda São Paulo</p>
<p>FOTO 13 – PAREDE COM REPAROS A EXECUTAR</p>	<p>FOTO 14 – PAREDE COM REPAROS A EXECUTAR</p>
 <p>436 Rua Anhanguera Barra Funda</p>	 <p>436 Rua Anhanguera Barra Funda</p>
<p>FOTO 15 – PISO DANIFICADO</p>	<p>FOTO 16 – TANQUE EXISTENTE</p>

*Assessoria de Planejamento Estratégico*

 <p>436 Rua Anhanguera Barra Funda São Paulo</p>	 <p>436 Rua Anhanguera Barra Funda São Paulo</p>
<p>FOTO 17 – ÁREA EXTERNA</p>	<p>FOTO 18 – PAREDE COM REPAROS A EXECUTAR</p>
 <p>436 Rua Anhanguera Barra Funda São Paulo</p>	 <p>484 Rua Anhanguera Barra Funda São Paulo</p>
<p>FOTO 19 – TELHADO EXISTENTE</p>	<p>FOTO 20 – PAREDES COM REPAROS A EXECUTAR</p>



FOTO 21-PRÉDIO ADMINISTRATIVO



FOTO 22 – FIOS EXPOSTOS



FOTO 23 – FORRO EXISTENTE



FOTO 24 – PISO



FOTO 25 – PAREDES / FORRO



FOTO 26 – SANITÁRIO EXISTENTE



FOTO 27 – FORRO EXISTENTE



FOTO 28 – DRYWALL

*Assessoria de Planejamento Estratégico*



FOTO 29 – PISO CEDENDO



FOTO 30 – PAREDES COM REPAROS A EXECUTAR



FOTO 31 – PORTA

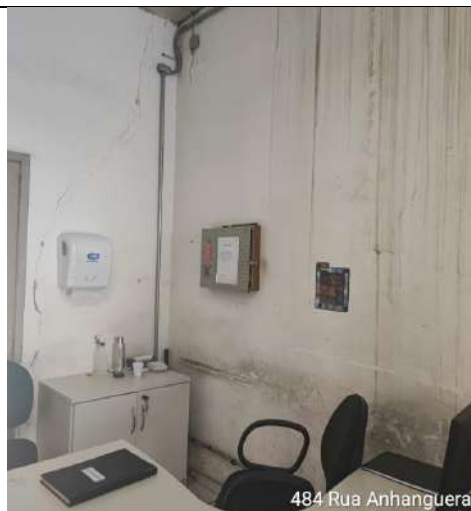

FOTO 32 – FIOS EXPOSTOS

*Assessoria de Planejamento Estratégico*



FOTO 33 – PISO DANIFICADO



FOTO 34 – PAREDE COM REPAROS A EXECUTAR



FOTO 35 – FIAÇÃO EXPOSTA



FOTO 36 – GANGORRAS



FOTO 37 – ALAMBRADO DANIFICADO



FOTO 38 – ALAMBRADO DANIFICADO



FOTO 39 – PAREDE COM REPAROS A EXECUTAR



FOTO 40 – PISO DANIFICADO

*Assessoria de Planejamento Estratégico*



FOTO 41 – PISO PISCINA



FOTO 42 – MOTOR

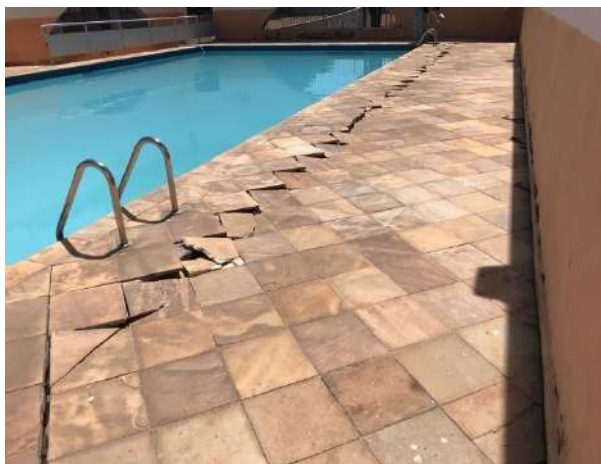

FOTO 43 – ESTRUTURA COM  
REPAROS A EXECUTAR



FOTO 44 – PISO PÁTIO EXTERNO



*Assessoria de Planejamento Estratégico*



FOTO 45 – SITUAÇÃO MURO



FOTO 46 – PAREDE COM REPAROS A  
EXECUTAR

*Assessoria de Planejamento Estratégico*

**Edital de Concorrência nº 01/SEME/2023**

**TIPO: Menor Preço Global**

**REGIME DE EXECUÇÃO: Empreitada por preço unitário**

**Processo Administrativo SEI nº 6019.2023/0001560-6**

**Objeto: CONTRATAÇÃO DE EMPRESA ESPECIALIZADA DE ENGENHARIA PARA READEQUAÇÃO E REPARAÇÃO DAS INSTALAÇÕES PERMANENTES NO CENTRO ESPORTIVO EDUCACIONAL RAUL TABAJARA, LOCALIZADO NA RUA ANHANGUERA, 484 – BARRA FUNDA - SÃO PAULO – SP.**

**ANEXO III - PROPOSTA**

(Papel Timbrado da Empresa Licitante)

1. A empresa ....., estabelecida na ....., pelo presente propõe executar o objeto licitado no processo acima referido pelo **valor total de R\$** .....(.....), correspondente ao somatório:

**Orçamento de Custos Básicos: R\$..... (.....)**

**(+) BDI (\_\_\_%): R\$.....(.....), perfazendo um total de R\$\_\_\_\_\_ (\_\_\_)**

2. A proponente declara que, por ser de seu conhecimento, submete-se a todas as cláusulas e condições constantes do edital referente à licitação acima, bem como às disposições das Leis Federais n. 8.666/93 e alterações posteriores, Leis Municipais ns. 13.278/88 e 14.145/06, Decreto Municipal nº 44.279/03, e demais normas pertinentes, que integrarão o ajuste correspondente.

2.1. Declara, ainda, que cumpre plenamente os requisitos habilitatórios previstos no edital.

3. Declara, outrossim, que observará o disposto no art. 7º, inc. XXXIII da Constituição Federal.

\_\_\_\_\_ SECRETARIA MUNICIPAL DE ESPORTES E LAZER \_\_\_\_\_

*Assessoria de Planejamento Estratégico*

4. Prazo de validade da proposta: 60 dias corridos, a contar da sessão de abertura da licitação.

São Paulo,.....de ..... de 2023.

\_\_\_\_\_  
Assinatura do Representante Legal da empresa

Nome:

R.G.:

Cargo:

Endereço:

*Assessoria de Planejamento Estratégico*

Edital de Concorrência nº 01/SEME/2023

TIPO: Menor Preço Global

REGIME DE EXECUÇÃO: Empreitada por preço unitário

Processo Administrativo SEI nº 6019.2023/0001560-6

Objeto: CONTRATAÇÃO DE EMPRESA ESPECIALIZADA DE ENGENHARIA PARA READEQUAÇÃO E REPARAÇÃO DAS INSTALAÇÕES PERMANENTES NO CENTRO ESPORTIVO EDUCACIONAL RAUL TABAJARA, LOCALIZADO NA RUA ANHANGUERA, 484 – BARRA FUNDA - SÃO PAULO – SP.

**ANEXO III.A – PLANILHA DE ORÇAMENTO**

ITEM	TABELA	DESCRIÇÃO DOS SERVIÇOS	UN	QUANT.	janeiro 2023	
					Sem Desoneração	
					PREÇO UNITÁRIO	TOTAL
1.		SERVIÇOS PRELIMINARES			R\$ 161.584,39	
01-05-	EDIF	TELA PARA PROTEÇÃO DE OBRAS, MALHA 2 MM	M2	150,72	28,23 4.254,83	

*Assessoria de Planejamento Estratégico*

40							
01-05-01	EDIF	TAPUME CHAPA COMPENSADA 6MM	M2	154,29	84,84	13.089,96	
17-30-02	EDIF	PLACA DE OBRA EM CHAPA DE AÇO GALVANIZADO	M2	2,00	403,45	806,90	
17-45-01	EDIF	ANDAIMES METÁLICOS - FORNECIMENTO	M3xM ÊS	7.560,00	10,03	75.826,80	
17-45-02	EDIF	ANDAIMES METÁLICOS - MONTAGEM E DESMONTAGEM	M3	1.260,00	7,16	9.021,60	
17-04-01	EDIF	LIMPEZA GERAL DA OBRA	M2	3.025,00	13,14	39.748,50	
20-02-02	EDIF	MOBILIZAÇÃO E INSTALAÇÃO DE 1 EQUIPAMENTO PARA EXECUÇÃO DE SONDAÇÃO A PERCUSSÃO	UN	1,00	683,72	683,72	
20-02-03	EDIF	DESLOCAMENTO DE EQUIPAMENTO ENTRE FUROS EM TERRENO PLANO, CONSIDERANDO A DISTÂNCIA ATÉ 100M, PARA SONDAÇÃO A PERCUSSÃO	UN	8,00	91,73	733,84	
20-02-09	EDIF	PERFURAÇÃO E EXECUÇÃO DE ENSAIO PENETROMÉTRICO OU DE LAVAGEM POR TEMPO	M	128,00	136,08	17.418,24	
2.		<b>PISCINAS</b>					<b>R\$ 1.560.801,34</b>
01-04-70	EDIF	ENVOLVIMENTO DE TUBOS COM BRITA	M3	2,50	197,83	494,58	
01-04-80	EDIF	REATERRO DE VALAS, INCLUSIVE COMPACTAÇÃO	M3	26,67	13,79	367,78	
02-01-62	EDIF	ESTACA RAIZ DIÂMETRO DE 250MM PARA ATÉ 80 TF	M	885,00	436,50	386.302,50	

*Assessoria de Planejamento Estratégico*

02-02-01	EDIF	ESCAVAÇÃO MANUAL COM PROFUNDIDADE IGUAL OU INFERIOR A 1,50M	M3	84,51	65,69	5.551,46
02-04-04	EDIF	ARMADURA EM AÇO CA-50	KG	2.314,29	12,61	29.183,20
02-04-09	EDIF	ARMADURA EM AÇO CA-60 - TELA	KG	1.020,79	14,91	15.219,98
02-50-04	EDIF	DEMOLIÇÃO MANUAL DE CONCRETO ARMADO	M3	24,62	437,93	10.781,84
03-01-04	EDIF	FORMA COMUM DE TÁBUAS DE PINUS - NÃO RECUPERÁVEL	M2	119,03	103,86	12.362,46
03-03-08	EDIF	CONCRETO FCK = 25,0MPA - VIRADO NA OBRA	M3	42,04	603,35	25.364,83
03-40-10	EDIF	LIMPEZA E REMOÇÃO DE SUPERFÍCIE DETERIORADA COM JATEAMENTO	M2	61,60	122,20	7.527,52
03-40-18	EDIF	LIMPEZA DE CONCRETO E ARMADURA COM ESCOVA DE AÇO	M2	71,40	16,27	1.161,68
03-40-22	EDIF	TRATAMENTO DE ARMADURA COM APLICAÇÃO DE PRODUTO INIBIDOR OXIDANTE	M	2.275,84	6,17	14.041,93
05-01-30	EDIF	CIMENTO IMPERMEABILIZANTE DE CRISTALIZAÇÃO - ESTRUTUTURA ENTERRADA	M2	224,94	78,42	17.639,79
05-01-40	EDIF	REGULARIZAÇÃO COM ARGAMASSA DE CIMENTO E AREIA - TRAÇO 1:3, ESPESSURA MÉDIA 30MM	M2	260,40	44,06	11.473,22
05-02-02	EDIF	ARGAMASSA IMPERMEABILIZANTE DE CIMENTO E AREIA (RESERVATÓRIOS E PISCINAS) - TRAÇO 1:3, ESPESSURA 30MM	M2	224,94	126,94	28.553,88
05-02-43	EDIF	PINTURA PROTETORA COM TINTA BETUMINOSA (PARA ARGAMASSA IMPERMEÁVEL) - 2 DEMÃOS	M2	224,94	18,13	4.078,16



**PREFEITURA DE  
SÃO PAULO**  
ESPORTES E LAZER

SECRETARIA MUNICIPAL DE ESPORTES E LAZER

*Assessoria de Planejamento Estratégico*

05-03-13	EDIF	IMPERMEABILIZAÇÃO A BASE DE EMULSÃO ASFÁLTICA ESTRUTURADA COM TECIDO DE POLIÉSTER - 3 CAMADAS DE ESTRUTURANTE	M2	224,94	122,77	27.615,88
05-50-02	EDIF	DEMOLIÇÃO DE SISTEMAS IMPERMEABILIZANTES DE BASE ASFÁLTICA	M2	224,94	4,38	985,24
05-50-10	EDIF	DEMOLIÇÃO DE CAPEAMENTO PROTETOR, EXECUTADO COM ARGAMASSA DE CIMENTO E AREIA	M2	224,94	6,57	1.477,86
05-50-15	EDIF	DEMOLIÇÃO DE ARGAMASSA DE REGULARIZAÇÃO - ESPESSURA MÉDIA DE 30MM	M2	260,40	10,95	2.851,38
09-09-32	EDIF	LUMINÁRIA INDUSTRIAL, CORPO REFLETOR REPUXADO EM CHAPA DE ALUMÍNIO ANODIZADO E SELADO - FLANGE DE FIXAÇÃO EM LIGA DE ALUMÍNIO FUNDIDO PARA LÂMPADA DE VAPOR DE MERCÚRIO ATÉ 400W	UN	4,00	530,27	2.121,08
10-03-14	EDIF	CONJUNTO MOTOR-BOMBA 270M3/H, 20MCA, 25CV, 1750RPM, 220/380V, TRIFÁSICO	UN	2,00	22.123,52	44.247,04
10-04-68	EDIF	TUBO DE PVC RÍGIDO, SOLDÁVEL (LINHA ÁGUA) - 85MM (3")	M	60,00	129,08	7.744,80
10-04-69	EDIF	TUBO DE PVC RÍGIDO, SOLDÁVEL (LINHA ÁGUA) - 110MM (4")	M	120,00	185,86	22.303,20
10-11-89	EDIF	CANTONEIRA DE FERRO 1"X1"X1/8" PARA APOIO E CHUMBAMENTO DAS GRELHAS DE FERRO	M	81,60	83,68	6.828,29
10-11-94	EDIF	GRELHA DE FERRO PERFILADO PARA CANALETAS A CÉU ABERTO - 50CM	M	40,80	823,31	33.591,05
10-60-08	EDIF	RETIRADA DE TUBULAÇÃO DE FERRO FUNDIDO - ACIMA DE 4"	M	55,00	16,39	901,45
10-60-	EDIF	RETIRADA DE REGISTROS OU VÁLVULAS FLUXIVEIS	UN	15,00	109,03	1.635,45

*Assessoria de Planejamento Estratégico*

18						
10-60-22	EDIF	RETIRADA DE VÁLVULAS DE RETENÇÃO	UN	5,00	30,04	150,20
11-50-05	EDIF	DEMOLIÇÃO DE REVESTIMENTO CERÂMICO OU SIMILAR	M2	317,66	34,42	10.933,86
11B098	P2	REVESTIMENTO EM PLACA CERÂMICA ESMALTADA PARA PISCINA - 10093510009 - PLACA EXTRUDADA AZUL CELESTE BR 24 X 11,6 A	M2	153,54	342,50	52.587,45
13B169	P2	PISO CERAMICO EXTRUDADO INDUSTRIAL DE ALTA RESTEN QUIMICA E MECÂNICA - 10091275009 - NATURAL AMENDOA FLASH 24x11,6A	M2	304,12	286,81	87.224,66
SE2003	CPU	TUBO DE PVC SOLDÁVEL Ø 10" - CLASSE 20 - MARROM	M	25,00	1.007,47	25.186,75
SE2004	CPU	TUBO DE PVC SOLDÁVEL Ø 12" - CLASSE 20 - MARROM	M	25,00	1.273,33	31.833,25
SE2010	CPU	FLANGE AVULSA DE PVC Ø 8" - MARROM	Pç	4,00	437,55	1.750,20
SE2011	CPU	FLANGE AVULSA DE PVC Ø 10" - MARROM	Pç	6,00	693,15	4.158,90
SE2011	CPU	FLANGE AVULSA DE PVC Ø 10" - MARROM	Pç	6,00	693,15	4.158,90
SE2012	CPU	FLANGE AVULSA DE PVC Ø 12" - MARROM	Pç	6,00	972,86	5.837,16
SE2016	CPU	TÊ PVC - PBS Ø 6"	Pç	2,00	632,03	1.264,06
SE2017	CPU	TÊ PVC - PBS Ø 8"	Pç	4,00	805,34	3.221,36
SE201	CPU	TÊ PVC - PBS Ø 10"	Pç	6,00	1.427,84	8.567,04



*Assessoria de Planejamento Estratégico*

8						
SE201 9	CPU	TÊ PVC - PBS Ø 12"	Pç	2,00	2.268,09	4.536,18
SE203 1	CPU	TÊ REDUÇÃO PVC - PBSØ 8" X 6"	Pç	4,00	729,63	2.918,52
SE203 5	CPU	TÊ REDUÇÃO PVC - PBSØ 10" X 8"	Pç	4,00	1.402,38	5.609,52
SE203 5	CPU	TÊ REDUÇÃO PVC - PBSØ 10" X 8"	Pç	4,00	1.402,38	5.609,52
SE203 6	CPU	TÊ REDUÇÃO PVC - PBSØ 12" X 4"	Pç	2,00	1.503,50	3.007,00
SE203 6	CPU	TÊ REDUÇÃO PVC - PBSØ 12" X 4"	Pç	2,00	1.503,50	3.007,00
SE204 4	CPU	CURVA PVC 90° - PBS Ø4"	Pç	2,00	175,62	351,24
SE204 6	CPU	CURVA PVC 90° - PBS Ø6"	Pç	2,00	386,85	773,70
SE204 7	CPU	CURVA PVC 90° - PBS Ø8"	Pç	4,00	540,03	2.160,12
SE204 8	CPU	CURVA PVC 90° - PBS Ø10"	Pç	4,00	1.273,59	5.094,36
SE204 9	CPU	CURVA PVC 90° - PBS Ø12"	Pç	4,00	1.824,95	7.299,80
SE205 1	CPU	CURVA PVC 45° - PBS Ø4"	Pç	2,00	175,62	351,24
SE205 3	CPU	CURVA PVC 45° - PBS Ø6"	Pç	2,00	352,59	705,18
SE205	CPU	CURVA PVC 45° - PBS Ø8"	Pç	4,00	540,03	2.160,12

*Assessoria de Planejamento Estratégico*

4						
SE205 5	CPU	CURVA PVC 45° - PBS Ø10"	Pç	4,00	1.273,59	5.094,36
SE205 6	CPU	CURVA PVC 45° - PBS Ø12"	Pç	4,00	1.614,97	6.459,88
SE205 8	CPU	CAP PVC- PBS Ø 4"	Pç	4,00	238,36	953,44
SE206 0	CPU	CAP PVC- PBS Ø 6"	Pç	4,00	304,93	1.219,72
SE206 1	CPU	CAP PVC- PBS Ø 8"	Pç	4,00	380,38	1.521,52
SE206 2	CPU	CAP PVC- PBS Ø 10"	Pç	2,00	576,49	1.152,98
SE206 3	CPU	CAP PVC- PBS Ø 12"	Pç	2,00	769,72	1.539,44
SE206 5	CPU	REDUÇÃO PVC - PBSØ 6" X 4"	Pç	4,00	174,78	699,12
SE206 8	CPU	REDUÇÃO PVC - PBSØ 8" X 6"	Pç	4,00	263,14	1.052,56
SE207 0	CPU	REDUÇÃO PVC - PBSØ 10" X 8"	Pç	2,00	462,46	924,92
SE207 1	CPU	REDUÇÃO PVC - PBSØ 12" X 10"	Pç	2,00	610,70	1.221,40
SE207 4	CPU	VALVULA DE RETENÇÃO Ø 4" - COM FLANGES - DISCO EM AÇO INOX - DUPLA PORTINHOLA	Pç	4,00	1.558,22	6.232,88

*Assessoria de Planejamento Estratégico*

SE207 7	CPU	VALVULA DE RETENÇÃO Ø 8" - COM FLANGES - DISCO EM AÇO INOX - DUPLA PORTINHOLA	Pç	4,00	3.560,30	14.241,20
SE208 2	CPU	VALVULA BORBOLETA Ø 4" - COM FLANGES - DISCO EM AÇO INOX	Pç	2,00	1.323,79	2.647,58
SE208 4	CPU	VALVULA BORBOLETA Ø 6" - COM FLANGES - DISCO EM AÇO INOX	Pç	2,00	1.805,81	3.611,62
SE208 5	CPU	VALVULA BORBOLETA Ø 8" - COM FLANGES - DISCO EM AÇO INOX	Pç	2,00	2.926,90	5.853,80
SE208 6	CPU	VALVULA BORBOLETA Ø 10" - COM FLANGES - DISCO EM AÇO INOX	Pç	2,00	3.918,34	7.836,68
SE208 7	CPU	VALVULA BORBOLETA Ø 12" - COM FLANGES - DISCO EM AÇO INOX	Pç	2,00	7.269,10	14.538,20
SE209 2	CPU	FILTRO EM FIBRA DE VIDRO VAZÃO 120 M <sup>3</sup> /H - COMPLETO	Pç	2,00	129.018,67	258.037,34
SE209 4	CPU	MANÔMETRO C/ ESCALA 0 A 4 KG/cm <sup>2</sup> Ø4" COM ROSCA BSPT	Pç	4,00	223,24	892,96
SE209 5	CPU	VISOR DE RETROLAVAGEM MOD. SGA 15 - JACUZZI OU SIMILAR Ø2"	Pç	4,00	181,75	727,00
SE210 4	CPU	MANIFULD DE SUCÇÃO Ø 14" / 10" - COMPR. 3,00 m - FLANGEADO	Pç	2,00	16.109,56	32.219,12
SE212 7	CPU	PRÉ- FILTRO EM AÇO INOX 316 Ø 16"- SAÍDAS 12"/10" FLANGEADO - CESTO EM AÇO INOX 316	Pç	4,00	26.095,76	104.383,04
SE213 6	CPU	QUADRO DE COMANDO DE SOBREPOR P/3 (Três) MOTORES DE 25CV	Pç	1,00	38.343,42	38.343,42
SE214	CPU	RALO DE FUNDO EM AÇO INOX 316 - 400X600 MM	Pç	2,00	10.247,8	20.495,68



**PREFEITURA DE  
SÃO PAULO**  
ESPORTES E LAZER

SECRETARIA MUNICIPAL DE ESPORTES E LAZER

*Assessoria de Planejamento Estratégico*

1					4		
SE214 4	CPU	RETIRADA DE CONJUNTOS FILTROS EM AÇO CARBONO Ø 170X190 cm E REMOÇÃO DA CARGA FILTRANTE	Pç	2,00	5.770,83	11.541,66	
SE214 8	CPU	ELEMENTO FILTRANTE AREIA/PEDREGULHO	Kg	2.600,00	5,25	13.650,00	
SE214 9	CPU	RETIRADA DO ELEMENTO FILTRANTE P/SUBSTITUIÇÃO	Kg	1.300,00	0,65	845,00	
3.		QUADRA POLIESPORTIVA					R\$ 1.035.765,21
01-01- 07	EDIF	REMOÇÃO DE ENTULHO COM CAÇAMBA METÁLICA, INCLUSIVE CARGA MANUAL E DESCARGA EM BOTA- FORA	M3	79,08	111,91	8.849,84	
01-05- 02	EDIF	TAPUME CHAPA COMPENSADA RESINADA 10MM	M2	66,00	94,14	6.213,24	
01-05- 40	EDIF	TELA PARA PROTEÇÃO DE OBRAS, MALHA 2 MM	M2	66,00	28,23	1.863,18	
02-01- 02	EDIF	BROCA DE CONCRETO - DIÂMETRO DE 25CM	M	145,00	86,91	12.601,95	
02-01- 62	EDIF	ESTACA RAIZ DIÂMETRO DE 250MM PARA ATÉ 80 TF	M	216,00	436,50	94.284,00	
02-02- 01	EDIF	ESCAVAÇÃO MANUAL COM PROFUNDIDADE IGUAL OU INFERIOR A 1,50M	M3	36,00	65,69	2.364,84	
02-02- 10	EDIF	APILOAMENTO DO FUNDO DE VALAS, PARA SIMPLES REGULARIZAÇÃO	M2	15,81	5,47	86,48	
02-02- 15	EDIF	LASTRO DE BRITA	M3	1,86	186,88	347,60	

*Assessoria de Planejamento Estratégico*

02-02-16	EDIF	LASTRO DE CONCRETO - 150KG CIM/M3	M3	1,98	477,03	944,52
02-03-01	EDIF	FORMA COMUM DE TÁBUAS DE PINUS	M2	25,92	80,58	2.088,63
02-04-04	EDIF	ARMADURA EM AÇO CA-50	KG	346,68	12,61	4.371,63
02-05-06	EDIF	CONCRETO FCK=20,0MPA - VIRADO NA OBRA	M3	9,90	584,29	5.784,47
02-05-11	EDIF	CONCRETO FCK=30MPA - USINADO	M3	5,12	543,78	2.784,15
02-06-05	EDIF	IMPERMEABILIZAÇÃO DO RESPALDO DA FUNDAÇÃO - ARGAMASSA IMPERMEÁVEL	M2	58,84	118,49	6.971,95
02-06-10	EDIF	REATERRO DE VALAS, INCLUSIVE APILOAMENTO	M3	8,90	32,84	292,28
02-50-01	EDIF	DEMOLIÇÃO DE ALVENARIA DE EMBASAMENTO - TIJOLOS MACIÇOS COMUNS	M3	2,61	73,75	192,49
02-50-04	EDIF	DEMOLIÇÃO MANUAL DE CONCRETO ARMADO	M3	51,96	437,93	22.754,84
03-01-04	EDIF	FORMA COMUM DE TÁBUAS DE PINUS - NÃO RECUPERÁVEL	M2	33,00	103,86	3.427,38
03-02-04	EDIF	ARMADURA EM AÇO CA-50	KG	681,80	12,61	8.597,50
03-03-30	EDIF	BOMBEAMENTO DE CONCRETO	M3	5,12	50,64	259,28
06-01-30	EDIF	FORNECIMENTO DE ESTRUTURA METÁLICA PARA COBERTURA	KG	12.096,00	16,96	205.148,16
04-01-	EDIF	BLOCOS VAZADOS DE CONCRETO - 14CM	M2	27,50	87,13	2.396,08

*Assessoria de Planejamento Estratégico*

41						
04-01-98	EDIF	VERGAS, CINTAS E PILARETES DE CONCRETO	M3	1,84	1.885,31	3.468,97
04-50-07	EDIF	DEMOLIÇÃO DE ALVENARIA DE ELEMENTOS VAZADOS	M3	6,27	54,74	343,22
04-50-09	EDIF	DEMOLIÇÃO DE VERGAS, CINTAS E PILARETES DE CONCRETO	M3	2,46	284,65	700,24
05-04-30	EDIF	MASTIQUE ELÁSTICO A BASE DE POLIURETANO - MONOCOMPONENTE	DM3	3,03	167,59	507,80
06-01-31	EDIF	MONTAGEM DE ESTRUTURA METÁLICA PARA COBERTURA	KG	12.096,00	3,23	39.070,08
06-02-43	EDIF	TELHA TRAPEZOIDAL DUPLA EM AÇO GALVANIZADO - E= 0,8MM, REVESTIMENTO B, H=40MM - PINTADA 1 FACE - MIOLO EM POLIURETANO E=30MM	M2	601,90	364,44	219.356,44
06-02-96	EDIF	CUMEEIRA TRAPEZOIDAL EM AÇO GALVANIZADO E=0,5MM, REVESTIMENTO B, H=40MM, L=0,60M, COM PINTURA BRANCA 2 FACES	M	27,00	96,72	2.611,44
08-01-01	EDIF	PP.01 - PORTA EM FERRO PERFILADO, DUPLA ALMOFADADA - ABRIR, 1 FOLHA	M2	2,35	1.600,48	3.761,13
09-02-15	EDIF	ELETRODUTO DE AÇO GALVANIZADO ELETROLÍTICO, TIPO LEVE I - 2"	M	30,00	88,38	2.651,40
09-03-08	EDIF	CABO 10,00MM2 - ISOLAMENTO PARA 0,7KV - CLASSE 4 - FLEXÍVEL	M	200,00	13,39	2.678,00
09-03-09	EDIF	CABO 16,00MM2 - ISOLAMENTO PARA 0,7KV - CLASSE 4 - FLEXÍVEL	M	100,00	17,87	1.787,00
09-04-78	EDIF	INTERRUPTOR DIFERENCIAL TETRAPOLAR - 125A SENSIBILIDADE 30MA - 380V	UN	1,00	2.393,98	2.393,98

*Assessoria de Planejamento Estratégico*

09-05-10	EDIF	QUADRO DE DISTRIBUIÇÃO EM CHAPA METÁLICA - PARA ATÉ 24 DISJUNTORES	un	1,00	1.323,88	1.323,88
09-05-33	EDIF	CAIXA DE PASSAGEM TIPO CONDULETE - 2"	UN	1,00	99,34	99,34
09-07-02	EDIF	PONTO COM INTERRUPTOR SIMPLES - 2 TECLAS, EM CAIXA 4"X2"	UN	1,00	230,27	230,27
09-08-47	EDIF	DISJUNTOR CAIXA MOLDADA TRIPOLAR 125A COM DISPARADOR TERMOMAGNÉTICO AJUSTÁVEL	UN	1,00	1.199,06	1.199,06
09-09-39	EDIF	PROJETOR PARA USO EXTERNO COM LÂMPADA LED DE 150W - COMPLETA	UN	20,00	297,12	5.942,40
09-11-05	EDIF	PÁRA-RAIOS TIPO "FRANKLIN", EXCLUSIVE DESCIDA E ATERRAMENTO	UN	1,00	868,91	868,91
09-11-50	EDIF	HASTE DE AÇO GALVANIZADO, INCLUSIVE BASE E ESTAIS - 2"/3M	UN	4,00	736,34	2.945,36
09-11-53	EDIF	CORDOALHA DE COBRE NÚ, INCLUSIVE ISOLADORES - 35,00MM <sup>2</sup>	M	20,00	72,55	1.451,00
09-11-61	EDIF	TUBO DE PVC PARA PROTEÇÃO DE CORDOALHA - 2"X3M	UN	20,00	107,26	2.145,20
09-11-90	EDIF	TOMADA DE TERRA COMPLETA	UN	4,00	1.278,60	5.114,40
09-11-94	EDIF	BARRA CHATA DE ALUMÍNIO TIPO FITA 1/4" X 3/4"	M	100,00	34,05	3.405,00
09-13-14	EDIF	PERFILADO PERFURADO CHAPA 14-GE-MED. 38X76MM COM TAMPA E INSTALAÇÃO	M	100,00	130,32	13.032,00
09-20-34	EDIF	POSTE DE AÇO GALVANIZADO TIPO RETO, FLANGEADO H=7M COM LUMINÁRIA HERMÉTICA EM ALUMÍNIO FUNDIDO PARA LÂMPADA DE VAPOR DE	UN	4,00	2.769,30	11.077,20

*Assessoria de Planejamento Estratégico*

		MERCÚRIO DE 250W - COM APROVAÇÃO DE ILUME/ PMSP				
10-09-34	EDIF	TUBO DE PVC RÍGIDO, PONTA E BOLSA (LINHA ESGOTO) - 150MM (6")	M	20,00	112,53	2.250,60
10-11-33	EDIF	RUFO EM CHAPA DE AÇO GALVANIZADO N.24 - DESENVOLVIMENTO 50CM	M	264,00	109,94	29.024,16
10-11-72	EDIF	HC.01 - CANALETA DE CONCRETO DE A.P./TAMPA/GRELHA DE CONCRETO OU FERRO L=30CM	M	54,00	107,42	5.800,68
10-11-96	EDIF	HC.03 - TAMPA DE CONCRETO PARA CANALETA DE A.P.L=0,30M	M	54,00	65,47	3.535,38
10-12-90	EDIF	CAIXA DE LIGAÇÃO OU INSPEÇÃO - ESCAVAÇÃO E APILOAMENTO	M3	0,43	59,12	25,42
10-12-91	EDIF	CAIXA DE LIGAÇÃO OU INSPEÇÃO - LASTRO DE CONCRETO (FUNDO)	M3	0,03	511,48	15,34
10-12-93	EDIF	CAIXA DE LIGAÇÃO OU INSPEÇÃO - ALVENARIA DE 1 TIJOLO, REVESTIDA	M2	2,88	360,21	1.037,40
10-12-94	EDIF	CAIXA DE LIGAÇÃO OU INSPEÇÃO - TAMPA DE CONCRETO	M2	0,50	246,82	123,41
11-03-01	EDIF	CHAPISCO COMUM - ARGAMASSA DE CIMENTO E AREIA 1:3	M2	40,70	8,44	343,51
11-03-10	EDIF	EMBOÇO EXTERNO - ARGAMASSA DE CIMENTO E AREIA 1:3	M2	40,70	43,26	1.760,68
11-03-13	EDIF	REBOCO EXTERNO - ARGAMASSA PRÉ-FABRICADA	M2	40,70	32,38	1.317,87
13-02-04	EDIF	ACABAMENTO DE PISO DE CONCRETO TIPO BAMBOLÊ	M2	378,00	6,40	2.419,20



*Assessoria de Planejamento Estratégico*

10-04-00	INFRA	CORTE SUPERFICIAL DE CONCRETO ATÉ 3 CM DE PROFUNDIDADE	M2	25,32	84,63	2.142,83
15-01-16	EDIF	TINTA ACRÍLICA - REBOCO COM MASSA CORRIDA	M2	40,70	43,05	1.752,14
15-03-14	EDIF	ESMALTE SINTÉTICO - EXTERIOR DE CALHAS, RUFOS E CONDUTORES	M	164,00	16,75	2.747,00
17-01-29	EDIF	FP.03 - ALAMBRADO PARA QUADRAS DE ESPORTE - GP.6/EDIF - TG/4,5M	M	135,00	908,71	122.675,85
17-03-51	EDIF	QC.02 - QUADRA POLIESPORTIVA - PISO ARMADO	M2	378,00	135,34	51.158,52
17-03-55	EDIF	QD.01 - DEMARCAÇÃO DE QUADRA COM TINTA A BASE DE BORRACHA CLORADA - VOLEIBOL	UN	1,00	271,81	271,81
17-03-56	EDIF	QD.02 - DEMARCAÇÃO DE QUADRA COM TINTA A BASE DE BORRACHA CLORADA - FUTEBOL DE SALÃO	UN	1,00	503,36	503,36
17-03-57	EDIF	QD.03 - DEMARCAÇÃO DE QUADRA COM TINTA A BASE DE BORRACHA CLORADA - BASQUETE	UN	1,00	671,14	671,14
17-03-58	EDIF	QD.05 - DEMARCAÇÃO DE QUADRA COM TINTA A BASE DE BORRACHA CLORADA - HANDBOL	UN	1,00	373,76	373,76
17-03-60	EDIF	POSTES PARA VOLEIBOL, INCLUSIVE PINTURA E REDE	UN	2,00	3.764,45	7.528,90
17-03-61	EDIF	TRAVE PARA FUTEBOL DE SALÃO, INCLUSIVE PINTURA E REDE	UN	2,00	3.574,06	7.148,12
17-03-63	EDIF	TABELA PARA BASQUETE, ENLOBANDO DESDE FUNDAÇÃO ATÉ A CESTA DE NYLON	UN	2,00	6.493,95	12.987,90
17-03-71	EDIF	DEMARCAÇÃO E PINTURA DE SUPERFÍCIES - EPÓXI	M2	378,00	42,34	16.004,52
17-04-	EDIF	LIMPEZA GERAL DA OBRA	M2	378,00	13,14	4.966,92

*Assessoria de Planejamento Estratégico*

01						
17-45-01	EDIF	ANDAIMES METÁLICOS - FORNECIMENTO	M3xM ÊS	429,00	10,03	4.302,87
17-45-02	EDIF	ANDAIMES METÁLICOS - MONTAGEM E DESMONTAGEM	M3	429,30	7,16	3.073,79
17-50-01	EDIF	DEMOLIÇÃO DE MURO DE ALVENARIA - H=1,80 À 2,00M	M	28,00	54,74	1.532,72
17-50-21	EDIF	DEMOLIÇÃO MANUAL DE CONCRETO ARMADO	M3	45,36	437,93	19.864,50
17-60-95	EDIF	RETIRADA DE ALAMBRADO EM TELA INCLUSIVE ESTRUTURA DE SUSTENTAÇÃO (FP.04)	M	135,00	56,42	7.616,70
4.		QUADRA BEACH TENIS				R\$ 288.213,07
01-05-02	EDIF	TAPUME CHAPA COMPENSADA RESINADA 10MM	M2	66,00	94,14	6.213,24
01-05-40	EDIF	TELA PARA PROTEÇÃO DE OBRAS, MALHA 2 MM	M2	42,00	28,23	1.185,66
01-01-08	EDIF	LIMPEZA MANUAL GERAL INCLUSIVE REMOÇÃO DE COBERTURA VEGETAL - TRONCO ATÉ 10CM - SEM TRANSPORTE	M2	442,00	5,47	2.417,74
02-01-02	EDIF	BROCA DE CONCRETO - DIÂMETRO DE 25CM	M	180,00	86,91	15.643,80
02-02-01	EDIF	ESCAVAÇÃO MANUAL COM PROFUNDIDADE IGUAL OU INFERIOR A 1,50M	M3	159,07	65,69	10.449,31
02-02-10	EDIF	APILOAMENTO DO FUNDO DE VALAS, PARA SIMPLES REGULARIZAÇÃO	M2	114,00	5,47	623,58
03-01-	EDIF	FORMA COMUM DE TÁBUAS DE PINUS - NÃO	M2	33,60	103,86	3.489,70

*Assessoria de Planejamento Estratégico*

04		<b>RECUPERÁVEL</b>				
02-02-15	EDIF	<b>LASTRO DE BRITA</b>	M3	12,62	186,88	2.358,43
02-02-16	EDIF	<b>LASTRO DE CONCRETO - 150KG CIM/M3</b>	M3	1,95	477,03	930,21
03-02-04	EDIF	<b>ARMADURA EM AÇO CA-50</b>	KG	808,90	12,61	10.200,23
04-01-98	EDIF	<b>VERGAS, CINTAS E PILARETES DE CONCRETO</b>	M3	3,44	1.885,31	6.485,47
02-05-06	EDIF	<b>CONCRETO FCK=20,0MPA - VIRADO NA OBRA</b>	M3	12,60	584,29	7.362,05
02-06-05	EDIF	<b>IMPERMEABILIZAÇÃO DO RESPALDO DA FUNDAÇÃO - ARGAMASSA IMPERMEÁVEL</b>	M2	75,60	118,49	8.957,84
02-06-10	EDIF	<b>REATERRO DE VALAS, INCLUSIVE APILOAMENTO</b>	M3	8,40	32,84	275,86
04-01-41	EDIF	<b>BLOCOS VAZADOS DE CONCRETO - 14CM</b>	M2	110,60	87,13	9.636,58
04-01-97	EDIF	<b>CONCRETO "GROUT"</b>	M3	1,85	891,57	1.649,40
11-03-01	EDIF	<b>CHAPISCO COMUM - ARGAMASSA DE CIMENTO E AREIA 1:3</b>	M2	256,20	8,44	2.162,33
11-03-10	EDIF	<b>EMBOÇO EXTERNO - ARGAMASSA DE CIMENTO E AREIA 1:3</b>	M2	452,20	43,26	19.562,17
11-03-13	EDIF	<b>REBOCO EXTERNO - ARGAMASSA PRÉ-FABRICADA</b>	M2	452,20	32,38	14.642,24
15-01-16	EDIF	<b>TINTA ACRÍLICA - REBOCO COM MASSA CORRIDA</b>	M2	231,00	43,05	9.944,55

*Assessoria de Planejamento Estratégico*

17-01-30	EDIF	GRADIL DE FERRO PERFILADO - GE-1/EDIF	M	28,00	907,55	25.411,40
01-04-26	EDIF	TUBO PVC PERFURADO PARA DRENAGEM - DIÂMETRO 4" (100MM)	M	100,00	69,78	6.978,00
01-04-27	EDIF	TUBO PVC PERFURADO PARA DRENAGEM - DIÂMETRO 6" (150MM)	M	20,00	87,03	1.740,60
01-04-75	EDIF	MANTA GEOTÊXTIL	M2	22,10	9,57	211,50
01-04-70	EDIF	ENVOLVIMENTO DE TUBOS COM BRITA	M3	12,24	197,83	2.421,44
01-04-71	EDIF	ENVOLVIMENTO DE TUBOS COM AREIA	M3	9,36	245,67	2.299,47
04-31-00	INFRA	FORNECIMENTO DE TERRA, INCLUINDO ESCAVAÇÃO, CARGA E TRANSPORTE ATÉ A DISTÂNCIA MÉDIA DE 1,0KM, MEDIDO NO ATERRO COMPACTADO	M3	26,40	31,81	839,78
18-15-50	EDIF	FORNECIMENTO E APLICAÇÃO DE AREIA FINA	M3	88,00	227,33	20.005,04
17-03-60	EDIF	POSTES PARA VOLEIBOL, INCLUSIVE PINTURA E REDE	UN	2,00	3.764,45	7.528,90
10-11-72	EDIF	HC.01 - CANALETA DE CONCRETO DE A.P.P/TAMPA/GRELHA DE CONCRETO OU FERRO L=30CM	M	40,00	107,42	4.296,80
10-11-96	EDIF	HC.03 - TAMPA DE CONCRETO PARA CANALETA DE A.P.L=0,30M	M	40,00	65,47	2.618,80
09-20-34	EDIF	POSTE DE AÇO GALVANIZADO TIPO RETO, FLANGEADO H=7M COM LUMINÁRIA HERMÉTICA EM ALUMÍNIO FUNDIDO PARA LÂMPADA DE VAPOR DE MERCÚRIO DE 250W - COM APROVAÇÃO DE ILUME/	UN	2,00	2.769,30	5.538,60

*Assessoria de Planejamento Estratégico*

PMSB						
17-01-29	EDIF	FP.03 - ALAMBRADO PARA QUADRAS DE ESPORTE - GP.6/EDIF - TG/4,5M	M	70,00	908,71	63.609,70
08-01-01	EDIF	PP.01 - PORTA EM FERRO PERFILADO, DUPLA ALMOFADADA - ABRIR, 1 FOLHA	M2	2,35	1.600,48	3.761,13
17-03-65	EDIF	TELA DE NYLON PARA COBERTURA DE QUADRA	M2	252,00	15,36	3.870,72
17-04-01	EDIF	LIMPEZA GERAL DA OBRA	M2	220,00	13,14	2.890,80
5.		ACADEMIA AO LIVRE E PLAYGROUND				R\$ 283.938,03
01-01-07	EDIF	REMOÇÃO DE ENTULHO COM CAÇAMBA METÁLICA, INCLUSIVE CARGA MANUAL E DESCARGA EM BOTA-FORA	M3	31,20	111,91	3.491,59
02-01-01	EDIF	BROCA DE CONCRETO - DIÂMETRO DE 20CM	M	250,00	57,27	14.317,50
01-04-01	EDIF	ESCAVAÇÃO MANUAL, PROFUNDIDADE IGUAL OU INFERIOR A 1,50M	M3	68,56	65,69	4.503,71
01-04-10	EDIF	APILOAMENTO DO FUNDO DE VALAS, PARA SIMPLES REGULARIZAÇÃO	M2	293,24	5,47	1.604,02
02-03-04	EDIF	FORMA COMUM DE TÁBUAS DE PINUS - NÃO RECUPERÁVEL	M2	42,93	103,86	4.458,71
01-04-15	EDIF	LASTRO DE BRITA	M3	7,12	186,88	1.330,59
01-04-	EDIF	LASTRO DE CONCRETO, 150KG CIM/M3	M3	9,98	476,99	4.760,36

*Assessoria de Planejamento Estratégico*

16						
02-04-04	EDIF	ARMADURA EM AÇO CA-50	KG	179,25	12,61	2.260,34
02-04-09	EDIF	ARMADURA EM AÇO CA-60 - TELA	KG	300,61	14,91	4.482,10
02-05-06	EDIF	CONCRETO FCK=20,0MPA - VIRADO NA OBRA	M3	14,94	584,29	8.729,29
02-50-04	EDIF	DEMOLIÇÃO MANUAL DE CONCRETO ARMADO	M3	6,00	437,93	2.627,58
02-06-10	EDIF	REATERRO DE VALAS, INCLUSIVE APILOAMENTO	M3	0,88	32,84	28,90
02-06-10	EDIF	REATERRO DE VALAS, INCLUSIVE APILOAMENTO	M3	0,66	32,84	21,67
04-01-98	EDIF	VERGAS, CINTAS E PILARETES DE CONCRETO	M3	0,73	1.885,31	1.376,28
04-01-41	EDIF	BLOCOS VAZADOS DE CONCRETO - 14CM	M2	10,00	87,13	871,30
02-06-05	EDIF	IMPERMEABILIZAÇÃO DO RESPALDO DA FUNDAÇÃO - ARGAMASSA IMPERMEÁVEL	M2	6,00	118,49	710,94
13-02-04	EDIF	ACABAMENTO DE PISO DE CONCRETO TIPO BAMBOLÊ	M2	145,33	6,40	930,11
10-04-00	INFRA	CORTE SUPERFICIAL DE CONCRETO ATÉ 3 CM DE PROFUNDIDADE	M2	4,36	84,63	368,99
18-16-06	EDIF	ALONGADOR COM 3 ALTURAS CONJUGADO	UN	1,00	2.699,92	2.699,92
18-16-17	EDIF	PUXADOR PEITORAL DUPLO STAR	UN	1,00	3.743,69	3.743,69

*Assessoria de Planejamento Estratégico*

18-16-10	EDIF	SIMULADOR DE CAMINHADA TRIPLO CONJUGADO	UN	1,00	5.975,96	5.975,96
18-16-16	EDIF	BICICLETA DE CADEIRA TRIPLA	UN	1,00	5.573,77	5.573,77
18-16-14	EDIF	ESQUI TRIPLO CONJUGADO	UN	1,00	7.754,27	7.754,27
18-16-03	EDIF	MULTI EXERCITADOR CONJUGADO COM 6 FUNÇÕES	UN	1,00	6.955,54	6.955,54
18-16-19	EDIF	PLACA ORIENTADORA VERTICAL	UN	2,00	3.059,48	6.118,96
18-15-51	EDIF	FORNECIMENTO E APLICAÇÃO DE PEDRA N.2	M3	15,40	197,83	3.046,58
18-15-50	EDIF	FORNECIMENTO E APLICAÇÃO DE AREIA FINA	M3	15,40	227,33	3.500,88
13B024	P2	PISO EM S EMBORRACHADO DRENANTE (ASSENTADO SOBRE BASE BRITA E AREIA)	M2	255,71	372,16	95.165,03
17-01-28	EDIF	FP.05 - ALAMBRADO EM TUBO GALVANIZADO E TELA GALVANIZADA H=1,00M	M	20,00	241,52	4.830,40
17-01-41	EDIF	PP.20/24 - PORTÃO EM FERRO PERFILADO COM TELA, 1 FOLHA	M2	3,20	551,40	1.764,48
18-14-05	EDIF	CARROSSEL PARA 20 LUGARES, DIÂMETRO 2,20M, FORNECIMENTO E INSTALAÇÃO	UN	1,00	3.081,83	3.081,83
18-14-15	EDIF	BALANÇO DE 3 LUGARES COM PNEUS COMPR=4,50M H=2,50M - ESTRUTURA METÁLICA	UN	1,00	2.072,74	2.072,74
18-14-16	EDIF	BRINQUEDO TIPO BALANÇO FRONTAL DUPLO PARA CADEIRANTE COM ESTRUTURA EM TUBOS DE AÇO CARBONO - INSTALADO	UN	1,00	15.221,99	15.221,99

*Assessoria de Planejamento Estratégico*

18-14-24	EDIF	GAIOLA LABIRINTO (1,5X1,5X2,0)M - ESTRUTURA METÁLICA	UN	1,00	2.796,33	2.796,33
18-14-08	EDIF	ESCORREGADOR COMPR=3,00M H=1,80M - ESTRUTURA METÁLICA	UN	1,00	2.860,98	2.860,98
18-14-11	EDIF	GANGORRA COM 3 PRANCHAS COMPR=3,00M H=0,70M - ESTRUTURA METÁLICA	UN	1,00	1.975,20	1.975,20
18-80-01	EDIF	REVLVIMENTO E AJUSTE DO SOLO	M2	450,00	8,86	3.987,00
18-80-11	EDIF	TERRA PREPARADA PARA PLANTIO	M3	90,00	285,15	25.663,50
18-03-07	EDIF	GRAMA PRETA (OPHIOPOGUM JAPONICUS) - 36 MUDAS POR M2	M2	450,00	49,50	22.275,00
6.		PISTA DE SKATE				R\$ 249.148,79
01-05-02	EDIF	TAPUME CHAPA COMPENSADA RESINADA 10MM	M2	286,00	94,14	26.924,04
01-01-07	EDIF	REMOÇÃO DE ENTULHO COM CAÇAMBA METÁLICA, INCLUSIVE CARGA MANUAL E DESCARGA EM BOTA-FORA	M3	57,20	111,91	6.401,25
02-50-04	EDIF	DEMOLIÇÃO MANUAL DE CONCRETO ARMADO	M3	57,20	437,93	25.049,60
02-01-02	EDIF	BROCA DE CONCRETO - DIÂMETRO DE 25CM	M	32,00	86,91	2.781,12
02-02-01	EDIF	ESCAVAÇÃO MANUAL COM PROFUNDIDADE IGUAL OU INFERIOR A 1,50M	M3	23,77	65,69	1.561,45
02-02-10	EDIF	APILOAMENTO DO FUNDO DE VALAS, PARA SIMPLES REGULARIZAÇÃO	M2	39,62	5,47	216,72



*Assessoria de Planejamento Estratégico*

02-03-04	EDIF	FORMA COMUM DE TÁBUAS DE PINUS - NÃO RECUPERÁVEL	M2	39,62	103,86	4.114,93
02-02-15	EDIF	LASTRO DE BRITA	M3	8,84	186,88	1.652,02
02-02-16	EDIF	LASTRO DE CONCRETO - 150KG CIM/M3	M3	12,59	477,03	6.005,81
02-04-04	EDIF	ARMADURA EM AÇO CA-50	KG	529,31	12,61	6.674,60
02-06-10	EDIF	REATERRO DE VALAS, INCLUSIVE APILOAMENTO	M3	2,36	32,84	77,50
04-01-98	EDIF	VERGAS, CINTAS E PILARETES DE CONCRETO	M3	1,83	1.885,31	3.450,12
04-01-34	EDIF	BLOCOS VAZADOS DE CONCRETO ESTRUTURAL - 14CM - 14MPA	M2	214,15	119,94	25.685,15
04-31-00	INFRA	FORNECIMENTO DE TERRA, INCLUINDO ESCAVAÇÃO, CARGA E TRANSPORTE ATÉ A DISTÂNCIA MÉDIA DE 1,0KM, MEDIDO NO ATERRO COMPACTADO	M3	66,18	31,81	2.105,19
04-32-00	INFRA	COMPACTAÇÃO DE TERRA, MEDIDA NO ATERRO	M3	66,18	8,54	565,18
03-02-09	EDIF	ARMADURA EM AÇO CA-60 - TELA	KG	216,36	14,91	3.225,93
03-03-20	EDIF	CONCRETO FCK = 30,0MPA - USINADO	M3	27,79	543,78	15.111,65
03-03-30	EDIF	BOMBEAMENTO DE CONCRETO	M3	28,97	50,64	1.467,04
13-02-05	EDIF	GRANILITE - ESPESSURA 8MM	M2	2,65	137,61	364,67

*Assessoria de Planejamento Estratégico*

10-02-55	EDIF	TUBO DE AÇO GALVANIZADO, CLASSE LEVE I (LINHA ÁGUA) - 2"	M	21,60	175,28	3.786,05
SE2165	CPU	CORRIMÃO EM AÇO INOX Ø 2"	M	21,60	2.162,72	46.714,75
SE2166	CPU	GUARDA-CORPO COM CORRIMÃO EM AÇO INOX Ø 2"	M	21,60	2.327,90	50.282,64
08-80-50	EDIF	FERRO TRABALHADO - CAIXILHOS E PEQUENAS PEÇAS DE SERRALHERIA	KG	433,30	15,17	6.573,16
18-80-11	EDIF	TERRA PREPARADA PARA PLANTIO	M3	17,90	285,15	5.104,19
18-03-05	EDIF	GRAMA ESMERALDA	M2	119,37	27,26	3.254,03
7.		PRÉDIO ADM				R\$ 3.936.719,37
01-01-07	EDIF	REMOÇÃO DE ENTULHO COM CAÇAMBA METÁLICA, INCLUSIVE CARGA MANUAL E DESCARGA EM BOTA-FORA	M3	195,00	111,91	21.822,45
02-01-02	EDIF	BROCA DE CONCRETO - DIÂMETRO DE 25CM	M	136,00	86,91	11.819,76
02-01-03	EDIF	BROCA DE CONCRETO - DIÂMETRO DE 30CM	M	64,00	129,02	8.257,28
02-01-62	EDIF	ESTACA RAIZ DIÂMETRO DE 250MM PARA ATÉ 80 TF	M	168,00	436,50	73.332,00
02-02-01	EDIF	ESCAVAÇÃO MANUAL COM PROFUNDIDADE IGUAL OU INFERIOR A 1,50M	M3	79,91	65,69	5.249,29
02-02-10	EDIF	APILOAMENTO DO FUNDO DE VALAS, PARA SIMPLES REGULARIZAÇÃO	M2	79,89	5,47	437,00

*Assessoria de Planejamento Estratégico*

02-02-15	EDIF	LASTRO DE BRITA	M3	3,98	186,88	743,78
02-02-16	EDIF	LASTRO DE CONCRETO - 150KG CIM/M3	M3	1,85	477,03	882,51
02-03-04	EDIF	FORMA COMUM DE TÁBUAS DE PINUS - NÃO RECUPERÁVEL	M2	19,52	103,86	2.027,35
02-04-04	EDIF	ARMADURA EM AÇO CA-50	KG	822,22	12,61	10.368,19
02-04-09	EDIF	ARMADURA EM AÇO CA-60 - TELA	KG	1.108,85	14,91	16.532,95
02-05-10	EDIF	CONCRETO FCK=25MPA - USINADO	M3	7,42	522,51	3.877,02
02-05-11	EDIF	CONCRETO FCK=30MPA - USINADO	M3	8,66	543,78	4.709,13
02-06-01	EDIF	ALVENARIA DE EMBASAMENTO - TIJOLOS MACIÇOS COMUNS	M3	7,42	929,66	6.898,08
02-06-05	EDIF	IMPERMEABILIZAÇÃO DO RESPALDO DA FUNDAÇÃO - ARGAMASSA IMPERMEÁVEL	M2	74,24	118,49	8.796,70
02-06-10	EDIF	REATERRO DE VALAS, INCLUSIVE APILOAMENTO	M3	75,40	32,84	2.476,14
02-50-01	EDIF	DEMOLIÇÃO DE ALVENARIA DE EMBASAMENTO - TIJOLOS MACIÇOS COMUNS	M3	14,56	73,75	1.073,80
02-50-04	EDIF	DEMOLIÇÃO MANUAL DE CONCRETO ARMADO	M3	33,67	437,93	14.745,10
03-01-04	EDIF	FORMA COMUM DE TÁBUAS DE PINUS - NÃO RECUPERÁVEL	M2	17,50	103,86	1.817,55
04-01-	EDIF	BLOCOS VAZADOS DE CONCRETO ESTRUTURAL -	M2	324,80	117,19	38.063,31

*Assessoria de Planejamento Estratégico*

33		14CM - 12MPA				
04-01-98	EDIF	VERGAS, CINTAS E PILARETES DE CONCRETO	M3	10,99	1.885,31	20.719,56
04-03-30	EDIF	PLACAS DE GRANILITE - 30MM DE ESPESSURA	M2	91,40	383,18	35.022,65
04-50-01	EDIF	DEMOLIÇÃO DE ALVENARIA ESTRUTURAL DE BLOCOS VAZADOS DE CONCRETO	M3	84,36	87,59	7.389,09
05-57-00	INFRA	REFORÇO DE SUB-LEITO/SUB-BASE DE SOLO MELHORADO COM CIMENTO 6,0% EM PESO	M3	55,89	94,86	5.301,73
06-01-13	EDIF	ESTRUTURA DE MADEIRA, PONTALETADA, PARA TELHAS ONDULADAS CA/AL/PL/AG	M2	130,02	223,26	29.028,27
06-02-03	EDIF	TELHAS DE BARRO COZIDO - PAULISTA	M2	748,05	161,91	121.116,78
06-02-50	EDIF	TELHAS EM POLICARBONATO ALVEOLAR 6MM COM ESTRUTURA METÁLICA GALVANIZADA INSTALADA	M2	66,15	565,62	37.415,76
06-02-51	EDIF	CUMEEIRA OU ESPIGÃO PARA TELHAS PAULISTA, PLAN E FRANCESA - BARRO OU VIDRO	M	175,88	36,29	6.382,69
06-02-99	EDIF	SUBCOBERTURA COM FOLHA DE ALUMÍNIO	M2	2.080,76	12,49	25.988,69
06-50-20	EDIF	DEMOLIÇÃO DE TELHAS DE BARRO COZIDO OU VIDRO EM GERAL	M2	26,55	13,14	348,87
06-60-10	EDIF	RETIRADA PARCIAL DE MADEIRAMENTO DE TELHADO - RIPAS	M	2.355,47	0,49	1.154,18
06-60-11	EDIF	RETIRADA PARCIAL DE MADEIRAMENTO DE TELHADO - CAIBROS	M	913,63	2,94	2.686,07
06-60-12	EDIF	RETIRADA PARCIAL DE MADEIRAMENTO DE TELHADO - VIGAS	M	953,59	4,90	4.672,59

*Assessoria de Planejamento Estratégico*

06-60-21	EDIF	RETIRADA DE TELHAS DE BARRO COZIDO OU VIDRO - TIPO PAULISTA	M2	2.080,76	19,71	41.011,78
06-60-40	EDIF	RETIRADA DE CUMEEIRAS OU ESPIGÕES DE BARRO COZIDO OU VIDRO EM GERAL	M	175,88	6,57	1.155,53
06-70-21	EDIF	RECOLOCAÇÃO DE TELHAS DE BARRO COZIDO OU VIDRO - TIPO PAULISTA	M2	1.456,52	85,51	124.547,03
06-80-10	EDIF	MADEIRAMENTO DE TELHADO, PADRÃO PEROBA - RIPAS 1,5X5CM	M	2.355,47	8,33	19.621,07
06-80-12	EDIF	MADEIRAMENTO DE TELHADO, PADRÃO PEROBA - CAIBROS 5X6CM	M	913,63	22,61	20.657,17
06-80-16	EDIF	MADEIRAMENTO DE TELHADO, PADRÃO PEROBA - VIGAS 6X12CM	M	953,59	63,98	61.010,69
07-01-07	EDIF	PM.07 - PORTA LISA ESPECIAL/ SÓLIDA - 82X210CM	UN	18,00	563,55	10.143,90
07-01-13	EDIF	PM.13 - PORTA LISA COMUM/ ENCABEÇADA - 92X210CM	UN	10,00	450,93	4.509,30
07-01-49	EDIF	PM.49 - PORTA DE MADEIRA LISA COMUM/ ENCABEÇADA, 2 FOLHAS - 204X210CM	UN	24,00	1.067,80	25.627,20
07-01-50	EDIF	EM.01 - BATENTE DE MADEIRA (14CM) - PARA PORTA DE 1 FOLHA, SEM BANDEIRA	JG	40,00	670,97	26.838,80
07-01-54	EDIF	EM.02 - BATENTE DE MADEIRA (25CM) - PARA PORTA DE 1 FOLHA, SEM BANDEIRA	JG	46,00	713,99	32.843,54
07-01-55	EDIF	EM.02 - BATENTE DE MADEIRA (25CM) - PARA PORTA DE 2 FOLHAS, SEM BANDEIRA	JG	24,00	1.268,71	30.449,04



**PREFEITURA DE  
SÃO PAULO**  
ESPORTES E LAZER

SECRETARIA MUNICIPAL DE ESPORTES E LAZER

*Assessoria de Planejamento Estratégico*

07-02-02	EDIF	CONJUNTO DE FECHADURA DE CILINDRO, 55MM, TRÁFEGO INTENSO, MAÇANETA EM ZAMAC, GUARNIÇÕES EM AÇO, ACABAMENTO CROMADO - PARA PORTA INTERNA OU EXTERNA	UN	54,00	403,38	21.782,52
07-02-31	EDIF	FECHADURA TIPO TRANQUETA E TRINCO (55MM) - TRÁFEGO INTENSO, MAÇANETA EM ZAMAC, GUARNIÇÕES EM AÇO, ACABAMENTO CROMADO BRILHANTE - PORTA DE SANITÁRIO	UN	32,00	252,29	8.073,28
07-60-01	EDIF	RETIRADA DE FOLHAS DE PORTA DE PASSAGEM OU JANELA	UN	85,00	13,54	1.150,90
07-60-02	EDIF	RETIRADA DE BATENTES DE MADEIRA	UN	66,00	58,53	3.862,98
07-60-08	EDIF	RETIRADA DE GUARNIÇÕES OU MOLDURAS DE MADEIRA	M	644,50	1,90	1.224,55
07-80-50	EDIF	DOBRADIÇA EM AÇO LAMINADO, CROMADA - 3 1/2"X3"	UN	70,00	30,33	2.123,10
08-01-01	EDIF	PP.01 - PORTA EM FERRO PERFILADO, DUPLA ALMOFADADA - ABRIR, 1 FOLHA	M2	18,94	1.600,48	30.313,09
08-01-70	EDIF	EF.01 - BATENTE ESPECIAL EM PERFIL DE CHAPA DOBRADA N. 14	M	41,70	222,29	9.269,49
08-01-80	EDIF	BATENTE DE ALUMÍNIO PARA DIVISÓRIA DE GRANILITE	JG	32,00	270,35	8.651,20
08-02-13	EDIF	CP.13/22/23 - CAIXILHO EM FERRO PERFILADO - BASCULANTE	M2	165,27	1.079,26	178.369,30
08-03-05	EDIF	PP.35 - PORTA EM FERRO PERFILADO COM CHAPA PARA ABRIGO DE LIXO	M2	5,12	510,83	2.615,45

*Assessoria de Planejamento Estratégico*

08-03-06	EDIF	PP.36 - PORTA EM FERRO PERFILADO COM TELA PARA ABRIGO DE GÁS	M2	2,88	465,55	1.340,78
08-60-01	EDIF	RETIRADA DE ESQUADRIAS METÁLICAS EM GERAL, PORTAS OU CAIXILHOS	M2	156,87	34,14	5.355,54
09-02-06	EDIF	ELETRODUTO DE PVC RÍGIDO, ROSCÁVEL - 60MM (2")	M	108,00	43,79	4.729,32
09-02-11	EDIF	ELETRODUTO DE AÇO GALVANIZADO ELETROLÍTICO, TIPO LEVE I - 3/4"	M	945,00	39,39	37.223,55
09-02-12	EDIF	ELETRODUTO DE AÇO GALVANIZADO ELETROLÍTICO, TIPO LEVE I - 1"	M	630,00	45,18	28.463,40
09-02-15	EDIF	ELETRODUTO DE AÇO GALVANIZADO ELETROLÍTICO, TIPO LEVE I - 2"	M	192,00	88,38	16.968,96
09-02-29	EDIF	ELETRODUTO DE AÇO GALVANIZADO A FOGO, TIPO SEMI-PESADO/ MÉDIO - 4"	M	9,00	161,93	1.457,37
09-02-52	EDIF	ELETRODUTO DE POLIETILENO FLEXÍVEL, ALTA RESISTÊNCIA - 4"	M	102,00	58,13	5.929,26
09-02-53	EDIF	ELETRODUTO DE POLIETILENO FLEXÍVEL, ALTA RESISTÊNCIA - 2"	M	357,00	35,67	12.734,19
09-02-54	EDIF	ELETRODUTO DE PVC CORRUGADO REFORÇADO, ANTICHAMA - 20MM (1/2")	M	108,00	7,83	845,64
09-02-55	EDIF	ELETRODUTO DE PVC CORRUGADO REFORÇADO, ANTICHAMA - 25MM (3/4")	M	133,50	8,55	1.141,43
09-02-98	EDIF	ENVELOPAMENTO DE ELETRODUTO ENTERRADO, COM CONCRETO	M	459,00	36,78	16.882,02
09-03-04	EDIF	CABO 1,50MM2 - ISOLAMENTO PARA 0,7KV - CLASSE 4 - FLEXÍVEL	M	4.239,00	3,59	15.218,01
09-03-	EDIF	CABO 2,50MM2 - ISOLAMENTO PARA 0,7KV - CLASSE 4	M	7.680,00	4,96	38.092,80

*Assessoria de Planejamento Estratégico*

05		- FLEXÍVEL				
09-03-06	EDIF	CABO 4,00MM2 - ISOLAMENTO PARA 0,7KV - CLASSE 4 - FLEXÍVEL	M	4.800,00	6,77	32.496,00
09-03-07	EDIF	CABO 6,00MM2 - ISOLAMENTO PARA 0,7KV - CLASSE 4 - FLEXÍVEL	M	4.290,00	9,35	40.111,50
09-03-33	EDIF	CABO 16,00MM2 - ISOLAMENTO PARA 1,0KV - CLASSE 4 - FLEXÍVEL	M	2.700,00	17,69	47.763,00
09-03-34	EDIF	CABO 25,00MM2 - ISOLAMENTO PARA 1,0KV - CLASSE 4 - FLEXÍVEL	M	639,00	24,08	15.387,12
09-03-35	EDIF	CABO 35,00MM2 - ISOLAMENTO PARA 1,0KV - CLASSE 4 - FLEXÍVEL	M	570,00	34,19	19.488,30
09-03-36	EDIF	CABO 50,00MM2 - ISOLAMENTO PARA 1,0KV - CLASSE 4 - FLEXÍVEL	M	399,00	50,46	20.133,54
09-03-37	EDIF	CABO 70,00MM2 - ISOLAMENTO PARA 1,0KV - CLASSE 4 - FLEXÍVEL	M	49,50	69,41	3.435,80
09-03-38	EDIF	CABO 95,00MM2 - ISOLAMENTO PARA 1,0KV - CLASSE 4 - FLEXÍVEL	M	49,50	88,50	4.380,75
09-03-42	EDIF	CABO 240,00MM2 - ISOLAMENTO PARA 1,0KV - CLASSE 4 - FLEXÍVEL	M	63,00	248,98	15.685,74
09-03-75	EDIF	CABO FLEXÍVEL PVC-750V - 3 CONDUTORES - 1,5MM2	M	546,00	6,94	3.789,24
09-04-31	EDIF	CONTATOR TRIPOLAR I NOMINAL 22A	UN	12,00	571,75	6.861,00
09-04-60	EDIF	DISPOSITIVO DE PROTEÇÃO CONTRA SURTOS 275V - 15KA	UN	1,00	68,79	68,79
09-04-72	EDIF	INTERRUPTOR DIFERENCIAL TETRAPOLAR - 40A - SENSIBILIDADE 30MA - 380V	UN	2,00	424,18	848,36



*Assessoria de Planejamento Estratégico*

09-04-75	EDIF	INTERRUPTOR DIFERENCIAL TETRAPOLAR - 63A SENSIBILIDADE 30MA - 380V	UN	4,00	481,49	1.925,96
09-04-77	EDIF	INTERRUPTOR DIFERENCIAL TETRAPOLAR - 100A SENSIBILIDADE 30MA - 380V	UN	4,00	476,76	1.907,04
09-05-12	EDIF	QUADRO DE DISTRIBUIÇÃO EM CHAPA METÁLICA - PARA ATÉ 28 DISJUNTORES	UN	3,00	872,22	2.616,66
09-05-14	EDIF	QUADRO DE DISTRIBUIÇÃO EM CHAPA METÁLICA - PARA ATÉ 34 DISJUNTORES	UN	5,00	1.417,52	7.087,60
09-05-29	EDIF	CAIXA DE PASSAGEM TIPO CONDULETE - 3/4"	UN	351,00	31,68	11.119,68
09-05-30	EDIF	CAIXA DE PASSAGEM TIPO CONDULETE - 1"	UN	240,00	35,18	8.443,20
09-05-33	EDIF	CAIXA DE PASSAGEM TIPO CONDULETE - 2"	UN	39,00	99,34	3.874,26
09-05-41	EDIF	CAIXA DE PASSAGEM EM CHAPA METÁLICA COM TAMPA PARAFUSADA - 30X30X12CM	UN	12,00	112,55	1.350,60
09-05-56	EDIF	CAIXA DE PASSAGEM EM ALVENARIA - LASTRO DE BRITA (FUNDO)	M3	5,17	196,85	1.017,71
09-05-72	EDIF	CAIXA DE PASSAGEM E TAMPA PRÉ-MOLDADAS EM CONCRETO, SEM FUNDO, 60X60CM	UN	18,00	361,50	6.507,00
09-05-98	EDIF	QUADRO GERAL OU DE DISTRIBUIÇÃO, EM CHAPA METÁLICA N.14 ESMALTADA	M2	6,75	1.475,00	9.956,25
09-06-19	EDIF	CHAVE SECCIONADORA TRIPOLAR, ABERTURA SOB CARGA - SECA 400A/600V	UN	1,00	2.471,46	2.471,46
09-06-24	EDIF	CHAVE SECCIONADORA TIPO NH, COM BASE E FUSÍVEIS - 250A (ABERTURA SEM CARGA)	UN	2,00	807,43	1.614,86



**PREFEITURA DE  
SÃO PAULO**  
ESPORTES E LAZER

SECRETARIA MUNICIPAL DE ESPORTES E LAZER

*Assessoria de Planejamento Estratégico*

09-06-25	EDIF	CHAVE SECCIONADORA TIPO NH, COM BASE E FUSÍVEIS - 400A (ABERTURA SEM CARGA)	UN	1,00	1.099,33	1.099,33
09-06-59	EDIF	FUSÍVEL TIPO NH - 224/355A	UN	9,00	95,74	861,66
09-06-70	EDIF	ISOLADOR DE POLIÉSTER TIPO TONEL B.T. USO INTERNO - 40X50MM	UN	8,00	36,45	291,60
09-06-71	EDIF	ISOLADOR DE POLIÉSTER TIPO TONEL B.T. USO INTERNO - 60X60MM	UN	8,00	42,78	342,24
09-06-77	EDIF	BARRAMENTO DE COBRE PARA 200A - 25X4MM	M	24,00	131,40	3.153,60
09-06-78	EDIF	BARRAMENTO DE COBRE PARA 400A - 40X7MM	M	3,00	310,06	930,18
09-06-88	EDIF	PROTEÇÃO PARA BARRAMENTO DE QUADROS EM POLICARBONATO COMPACTO 4MM	M2	9,00	452,16	4.069,44
09-06-94	EDIF	CABO DE COBRE NÚ, PARA ATERRAMENTO - 35,00MM2	M	189,00	41,23	7.792,47
09-06-95	EDIF	CABO DE COBRE NÚ, PARA ATERRAMENTO - 50,00MM2	M	72,00	59,74	4.301,28
09-06-99	EDIF	ATERRAMENTO DE QUADROS, EXCLUSIVE CABO	UN	8,00	426,02	3.408,16
09-07-35	EDIF	PONTO COM INTERRUPTOR SIMPLES - 1 TECLA, EM CONDULETE 3/4"	UN	33,00	180,70	5.963,10
09-07-36	EDIF	PONTO COM INTERRUPTOR SIMPLES - 2 TECLAS, EM CONDULETE 3/4"	UN	9,00	257,79	2.320,11
09-07-61	EDIF	PONTO COM TOMADA SIMPLES 110/220V - EM CONDULETE 3/4"	UN	102,00	237,40	24.214,80
09-07-	EDIF	PONTO DE LUZ - CONDULETE 3/4"	UN	198,00	300,93	59.584,14

*Assessoria de Planejamento Estratégico*

95						
09-08-10	EDIF	MINI DISJUNTOR - TIPO EUROPEU (IEC) - UNIPOLAR 6/25A	UN	54,00	31,89	1.722,06
09-08-11	EDIF	MINI DISJUNTOR - TIPO EUROPEU (IEC) - UNIPOLAR 32/50A	UN	33,00	29,50	973,50
09-08-12	EDIF	MINI DISJUNTOR - TIPO EUROPEU (IEC) - BIPOLAR 6/25A	UN	42,00	87,01	3.654,42
09-08-13	EDIF	MINI DISJUNTOR - TIPO EUROPEU (IEC) -BIPOLAR 32/50A	UN	27,00	83,63	2.258,01
09-08-16	EDIF	MINI DISJUNTOR - TIPO EUROPEU (IEC) - TRIPOLAR 63A	UN	3,00	126,04	378,12
09-08-17	EDIF	MINI DISJUNTOR - TIPO EUROPEU (IEC) - TRIPOLAR 80A	UN	3,00	223,50	670,50
09-08-18	EDIF	MINI DISJUNTOR - TIPO EUROPEU (IEC) - TRIPOLAR 100A	UN	6,00	225,83	1.354,98
09-08-46	EDIF	DISJUNTOR CAIXA MOLDADA TRIPOLAR 100A COM DISPARADOR TERMOMAGNÉTICO AJUSTÁVEL	UN	3,00	1.199,06	3.597,18
09-08-47	EDIF	DISJUNTOR CAIXA MOLDADA TRIPOLAR 125A COM DISPARADOR TERMOMAGNÉTICO AJUSTÁVEL	UN	3,00	1.199,06	3.597,18
09-08-48	EDIF	DISJUNTOR CAIXA MOLDADA TRIPOLAR 150A COM DISPARADOR TERMOMAGNÉTICO AJUSTÁVEL	UN	3,00	1.185,50	3.556,50
09-09-39	EDIF	PROJETOR PARA USO EXTERNO COM LÂMPADA LED DE 150W - COMPLETA	UN	72,00	297,12	21.392,64
09-09-44	EDIF	LUMINÁRIA BLINDADA EM ALUMÍNIO FUNDIDO, DE SOBREPOR, TIPO "TARTARUGA" PARA 1 LÂMPADA DE ATÉ 200W	UN	12,00	464,34	5.572,08

*Assessoria de Planejamento Estratégico*

09-09-51	EDIF	LUMINÁRIA COMERCIAL DE SOBREPOR COM DIFUSOR TRANSPARENTE OU FOSCO PARA 2 LÂMPADAS TUBULARES DE LED 18/20W - COMPLETA	UN	147,00	265,02	38.957,94
09-10-28	EDIF	LUMINÁRIA DE EMERGÊNCIA AUTÔNOMA COM 30 LEDS - 2W - AUTONOMIA MIN. 3H - COMPLETA	UN	42,00	89,97	3.778,74
09-10-53	EDIF	CENTRAL DE ALARME DE INCÊNDIO ATÉ 24 LAÇOS	UN	1,00	1.631,64	1.631,64
09-10-55	EDIF	ACIONADOR MANUAL TIPO "QUEBRE O VIDRO"	UN	12,00	99,33	1.191,96
09-10-58	EDIF	CAMPAINHA DE TIMBRE (SINO) 24V-95DB	UN	12,00	165,36	1.984,32
09-11-05	EDIF	PÁRA-RAIOS TIPO "FRANKLIN", EXCLUSIVE DESCIDA E ATERRAMENTO	UN	1,00	868,91	868,91
09-11-05	EDIF	PÁRA-RAIOS TIPO "FRANKLIN", EXCLUSIVE DESCIDA E ATERRAMENTO	UN	12,00	868,91	10.426,92
09-11-53	EDIF	CORDOALHA DE COBRE NÚ, INCLUSIVE ISOLADORES - 35,00MM2	M	483,00	72,55	35.041,65
09-11-61	EDIF	TUBO DE PVC PARA PROTEÇÃO DE CORDOALHA - 2"X3M	UN	12,00	107,26	1.287,12
09-11-95	EDIF	BARRA CHATA DE ALUMÍNIO TIPO FITA 1/8" X 7/8"	M	930,00	25,11	23.352,30
09-12-50	EDIF	QUADRO COMANDO PARA CONJUNTO MOTOR-BOMBA, MONOFÁSICO - ATÉ 5HP	UN	1,00	2.739,31	2.739,31
09-13-07	EDIF	PERFILADO LISO CHAPA 14-GE-MED. 38X38MM COM TAMPA E INSTALAÇÃO	M	648,00	97,77	63.354,96
09-13-25	EDIF	ELETROCALHA LISA GALVANIZADA ELETROLÍTICA CHAPA 14 - 200X50MMCOM TAMPA E INSTALAÇÃO	M	204,00	205,37	41.895,48



**PREFEITURA DE  
SÃO PAULO**  
ESPORTES E LAZER

SECRETARIA MUNICIPAL DE ESPORTES E LAZER

*Assessoria de Planejamento Estratégico*

09-50-02	EDIF	REMOÇÃO DE POSTE DE ENTRADA DE ENERGIA EM BAIXA TENSÃO - CONCRETO	UN	1,00	267,48	267,48
09-50-03	EDIF	REMOÇÃO DE CAIXA DE ENTRADA DE ENERGIA EM BAIXA TENSÃO	UN	1,00	213,99	213,99
09-50-04	EDIF	REMOÇÃO DE ARMAÇÃO TIPO BRAQUETE	UN	1,00	26,75	26,75
09-50-12	EDIF	REMOÇÃO DE ELETRODUTOS APARENTES - ATÉ 2"	M	396,00	13,37	5.294,52
09-50-15	EDIF	REMOÇÃO DE CABO EMBUTIDO - ACIMA DE 16MM2	M	693,00	5,35	3.707,55
09-50-16	EDIF	REMOÇÃO DE CABO APARENTE - ATÉ 16MM2	M	5.070,00	3,21	16.274,70
09-50-18	EDIF	REMOÇÃO DE TERMINAIS OU CONECTORES DE PRESSÃO PARA CABOS	UN	93,00	10,70	995,10
09-51-11	EDIF	REMOÇÃO DE ISOLADORES EM QUADROS ELÉTRICOS	UN	27,00	10,70	288,90
09-51-15	EDIF	REMOÇÃO DE DISJUNTOR AUTOMÁTICO UNIPOLAR ATÉ 50A	UN	144,00	16,05	2.311,20
09-51-27	EDIF	REMOÇÃO DE FUNDO DE QUADRO DE DISTRIBUIÇÃO OU CAIXA DE PASSAGEM	M2	12,00	53,50	642,00
09-52-06	EDIF	REMOÇÃO DE INTERRUPTOR, TOMADA, BOTÃO DE CAMPAINHA OU CIGARRA	UN	108,00	21,40	2.311,20
09-52-11	EDIF	REMOÇÃO DE LUMINÁRIA INTERNA PARA LÂMPADA FLUORESCENTE	UN	123,00	40,12	4.934,76
09-52-12	EDIF	REMOÇÃO DE LUMINÁRIA EXTERNA INSTALADA EM POSTE	UN	114,00	80,24	9.147,36
09-52-	EDIF	REMOÇÃO DE LUMINÁRIA EXTERNA INSTALADA EM	UN	9,00	80,24	722,16

*Assessoria de Planejamento Estratégico*

13		<b>BRAÇO DE FERRO</b>				
09-52-18	EDIF	REMOÇÃO DE PROJETO DE FACHADA	UN	42,00	80,24	3.370,08
09-53-61	EDIF	REMOÇÃO DE POSTE DE FERRO ENGASTADO NO SOLO	UN	18,00	427,97	7.703,46
09-80-18	EDIF	TERMINAL OU CONECTOR DE PRESSÃO - PARA FIO ATÉ 6MM2	UN	429,00	19,04	8.168,16
09-80-19	EDIF	TERMINAL OU CONECTOR DE PRESSÃO - PARA CABO 10MM2	UN	57,00	22,63	1.289,91
09-80-20	EDIF	TERMINAL OU CONECTOR DE PRESSÃO - PARA CABO 16MM2	UN	54,00	25,18	1.359,72
09-80-21	EDIF	TERMINAL OU CONECTOR DE PRESSÃO - PARA CABO 25MM2	UN	36,00	25,25	909,00
09-80-22	EDIF	TERMINAL OU CONECTOR DE PRESSÃO - PARA CABO 35MM2	UN	33,00	25,64	846,12
09-80-23	EDIF	TERMINAL OU CONECTOR DE PRESSÃO - PARA CABO 50MM2	UN	18,00	35,32	635,76
09-80-24	EDIF	TERMINAL OU CONECTOR DE PRESSÃO - PARA CABO 70MM2	UN	18,00	36,44	655,92
09-80-25	EDIF	TERMINAL OU CONECTOR DE PRESSÃO - PARA CABO 95MM2	UN	18,00	43,05	774,90
09-80-29	EDIF	TERMINAL OU CONECTOR DE PRESSÃO - PARA CABO 240MM2	UN	48,00	73,35	3.520,80
09-82-22	EDIF	SOQUETE ANTIVIBRATÓRIO PARA LÂMPADA FLUORESCENTE SEM PORTA-STARTER	UN	279,00	21,62	6.031,98
09-82-81	EDIF	LÂMPADA DE LED TUBULAR T8 - 18/20W	UN	243,00	39,49	9.596,07

*Assessoria de Planejamento Estratégico*

09-83-90	EDIF	HASTE "COPPERWELD"- 5/8"X3,00M	UN	18,00	285,82	5.144,76
09-83-91	EDIF	CONECTOR PARA HASTE "COPPERWELD"	UN	18,00	63,24	1.138,32
09-84-02	EDIF	BUCHA E ARRUELA RÍGIDA PESADA EM ZAMAK - 3/4"	UN	123,00	11,76	1.446,48
09-84-23	EDIF	SUPORTE CURTO PARA LUMINÁRIA 100X38MM GE	UN	192,00	15,60	2.995,20
09-84-25	EDIF	EMENDA INTERNA P/ PERFILADO 38X38 "1" GE	UN	78,00	13,28	1.035,84
09-84-57	EDIF	SAÍDA PARA ELETRODUTO EM PERFILADO 3/4" GE	UN	123,00	8,13	999,99
09-84-62	EDIF	VERGALHÃO DE AÇO C/ ROSCA TOTAL 5/16" GE	M	288,00	51,39	14.800,32
10-01-95	EDIF	PROTEÇÃO ANTICORROSIVA PARA TUBULAÇÃO ENTERRADA	M	18,60	3,13	58,22
10-01-98	EDIF	ENVELOPAMENTO DE TUBULAÇÃO ENTERRADA, COM CONCRETO	M	18,60	36,78	684,11
10-02-41	EDIF	LAJE PRÉ-MOLDADA D=2,50M E=15CM PARA RESERVATÓRIO	UN	1,00	4.545,89	4.545,89
10-02-51	EDIF	TUBO DE AÇO GALVANIZADO, CLASSE LEVE I (LINHA ÁGUA) - 3/4"	M	32,60	79,77	2.600,50
10-02-52	EDIF	TUBO DE AÇO GALVANIZADO, CLASSE LEVE I (LINHA ÁGUA) - 1"	M	32,60	103,96	3.389,10
10-02-54	EDIF	TUBO DE AÇO GALVANIZADO, CLASSE LEVE I (LINHA ÁGUA) - 1 1/2"	M	48,90	145,16	7.098,32
10-02-55	EDIF	TUBO DE AÇO GALVANIZADO, CLASSE LEVE I (LINHA ÁGUA) - 2"	M	48,90	175,28	8.571,19

*Assessoria de Planejamento Estratégico*

10-02-81	EDIF	REGISTRO DE GAVETA, METAL AMARELO - 3/4"	UN	3,00	75,83	227,49
10-02-82	EDIF	REGISTRO DE GAVETA, METAL AMARELO - 1"	UN	4,00	90,98	363,92
10-02-84	EDIF	REGISTRO DE GAVETA, METAL AMARELO - 1 1/2"	UN	4,00	135,03	540,12
10-02-85	EDIF	REGISTRO DE GAVETA, METAL AMARELO - 2"	UN	3,00	177,37	532,11
10-02-92	EDIF	TORNEIRA DE BÓIA, DE LATÃO - 1"	UN	2,00	124,04	248,08
10-03-04	EDIF	CONJUNTO MOTOR-BOMBA - ATÉ 3/4HP	UN	2,00	2.162,51	4.325,02
10-03-13	EDIF	CONJUNTO MOTOR-BOMBA 240M3/H, 20MCA, 20CV, 1750RPM, 220/380V, TRIFÁSICO	UN	3,00	17.081,38	51.244,14
10-03-64	EDIF	VÁLVULA DE RETENÇÃO HORIZONTAL - 1 1/2"	UN	2,00	249,87	499,74
10-03-65	EDIF	VÁLVULA DE RETENÇÃO HORIZONTAL - 2"	UN	2,00	326,52	653,04
10-03-66	EDIF	VÁLVULA DE RETENÇÃO HORIZONTAL - 2 1/2"	UN	2,00	545,90	1.091,80
10-03-68	EDIF	VÁLVULA DE RETENÇÃO HORIZONTAL - 4"	UN	2,00	1.094,26	2.188,52
10-03-74	EDIF	VÁLVULA DE RETENÇÃO VERTICAL - 1 1/2"	UN	2,00	185,46	370,92
10-03-75	EDIF	VÁLVULA DE RETENÇÃO VERTICAL - 2"	UN	2,00	237,91	475,82
10-03-76	EDIF	VÁLVULA DE RETENÇÃO VERTICAL - 2 1/2"	UN	2,00	408,06	816,12



*Assessoria de Planejamento Estratégico*

10-03-78	EDIF	VÁLVULA DE RETENÇÃO VERTICAL - 4"	UN	2,00	973,85	1.947,70
10-05-05	EDIF	REGISTRO DE GAVETA, METAL AMARELO - 1 1/2"	UN	28,00	135,03	3.780,84
10-07-64	EDIF	HV.14 - ABRIGO PARA GÁS EM BLOCO DE CONCRETO APARENTE PARA 4 CILINDROS	UN	1,00	2.050,56	2.050,56
10-08-55	EDIF	HIDRANTE COM UNIÃO DE ENGATE RÁPIDO - REGISTRO TIPO GLOBO 2 1/2"	UN	1,00	445,96	445,96
10-08-60	EDIF	ABRIGO DE EMBUTIR PARA HIDRANTE E MANGUEIRA - CHAPA DE AÇO N.20	UN	8,00	575,28	4.602,24
10-08-68	EDIF	MANGUEIRA DE INCÊNDIO COM UNIÃO DE ENGATE RÁPIDO, 30M - 1 1/2"	UN	8,00	597,60	4.780,80
10-08-81	EDIF	EXTINTOR DE INCÊNDIO COM CARGA DE GÁS CARBÔNICO (CO2) - 6KG	UN	12,00	636,72	7.640,64
10-08-85	EDIF	EXTINTOR DE INCÊNDIO COM CARGA DE ÁGUA PRESSURIZADA - 10L	UN	4,00	202,69	810,76
10-08-92	EDIF	EXTINTOR DE INCÊNDIO COM CARGA DE PÓ QUÍMICO SECO - 8KG	UN	8,00	274,73	2.197,84
10-08-95	EDIF	SETA PARA HIDRANTE/EXTINTOR DE INCÊNDIO	UN	20,00	23,16	463,20
10-11-32	EDIF	RUFO EM CHAPA DE AÇO GALVANIZADO N.24 - DESENVOLVIMENTO 33CM	M	56,80	69,88	3.969,18
10-11-33	EDIF	RUFO EM CHAPA DE AÇO GALVANIZADO N.24 - DESENVOLVIMENTO 50CM	M	85,60	109,94	9.410,86
10-13-03	EDIF	BACIA SANITÁRIA COM CAIXA ACOPLADA DE LOUÇA BRANCA	UN	17,00	856,36	14.558,12
10-13-	EDIF	BACIA SANITÁRIA ALTEADA PARA PORTADORES DE	UN	4,00	878,66	3.514,64

*Assessoria de Planejamento Estratégico*

05		DEFICIÊNCIA FÍSICA				
10-13-08	EDIF	LAVATÓRIO DE LOUÇA BRANCA, SEM COLUNA, CAPACIDADE MÍNIMA 5L, EXCLUSIVE TORNEIRA	UN	5,00	546,55	2.732,75
10-13-16	EDIF	LAVATÓRIO OVAL DE EMBUTIR, LOUÇA BRANCA - EXCLUSIVE TORNEIRA	UN	16,00	417,94	6.687,04
10-13-25	EDIF	MICTÓRIO INDIVIDUAL DE LOUÇA BRANCA, TIPO BACIA - DE CENTRO	UN	6,00	733,60	4.401,60
10-13-40	EDIF	TANQUE DE LOUÇA BRANCA, SEM COLUNA, CAPACIDADE MÍNIMA 30L, EXCLUSIVE TORNEIRA	UN	1,00	876,62	876,62
10-13-50	EDIF	CUBA SIMPLES DE AÇO INOXIDÁVEL CHAPA 20 - 500X400X200MM	UN	3,00	894,86	2.684,58
10-14-04	EDIF	TORNEIRA DE PRESSÃO PARA USO GERAL, METAL CROMADO - 3/4"	UN	22,00	52,47	1.154,34
10-14-08	EDIF	TORNEIRA DE PRESSÃO PARA PIA, COM CORPO LONGO E AERADOR - 3/4"	UN	3,00	209,36	628,08
10-14-30	EDIF	VÁLVULA DE FECHAMENTO AUTOMÁTICO PARA CHUVEIRO ELÉTRICO	UN	17,00	1.038,52	17.654,84
10-14-40	EDIF	CHUVEIRO ELÉTRICO AUTOMÁTICO, CORPO EM PVC CROMADO - 220V-2800/4400W	UN	17,00	258,84	4.400,28
10-14-52	EDIF	DISPENSER DE SABÃO, DE PAREDE, MANUAL, PARA SANITÁRIOS, ABS, ALTO IMPACTO, COM RESERVATÓRIO DE 800/ 900ML	UN	11,50	72,68	835,82
10-14-66	EDIF	DISPENSER PAPEL TOALHA, DE PAREDE, MANUAL, PARA SANITÁRIOS - ABS - ALTO IMPACTO - AUTO CORTE	UN	8,70	261,76	2.277,31
10-14-78	EDIF	TAMPO PARA BANCADA ÚMIDA - GRANITO PRETO TIJUCA POLIDO 2CM	M2	17,92	897,39	16.081,23

*Assessoria de Planejamento Estratégico*

10-14-97	EDIF	PORTA TOALHA DE PAPEL INTER FOLHAS	UN	14,30	88,05	1.259,12
10-60-15	EDIF	RETIRADA DE RESERVATÓRIOS DE CIMENTO-AMIANTO - ATÉ 1000 LITROS	UN	4,00	147,63	590,52
10-60-35	EDIF	RETIRADA DE APARELHOS SANITÁRIOS, INCLUSIVE ACESSÓRIOS	UN	27,00	40,97	1.106,19
10-80-73	EDIF	SIFÃO TIPO PESADO, METAL CROMADO - 1"X2"	UN	30,00	236,11	7.083,30
11-02-01	EDIF	CHAPISCO COMUM - ARGAMASSA DE CIMENTO E AREIA 1:3	M2	641,06	8,44	5.410,55
11-02-08	EDIF	EMBOÇO INTERNO - ARGAMASSA MISTA DE CIMENTO, CAL E AREIA 1:4/12	M2	375,06	42,82	16.060,07
11-02-13	EDIF	REBOCO INTERNO - ARGAMASSA PRÉ-FABRICADA	M2	375,06	31,62	11.859,40
11-03-08	EDIF	EMBOÇO EXTERNO - ARGAMASSA MISTA DE CIMENTO, CAL E AREIA 1:4/12	M2	266,00	42,82	11.390,12
11-03-13	EDIF	REBOCO EXTERNO - ARGAMASSA PRÉ-FABRICADA	M2	266,00	32,38	8.613,08
11-04-17	EDIF	CANTONEIRA DE PROTEÇÃO PARA AZULEJOS - PERFIL "TRIFACE" DE ALUMÍNIO	M	12,00	35,38	424,56
11-50-03	EDIF	DEMOLIÇÃO DE ARGAMASSA DE CIMENTO E AREIA	M2	60,00	9,83	589,80
11-50-05	EDIF	DEMOLIÇÃO DE REVESTIMENTO CERÂMICO OU SIMILAR	M2	1.011,06	34,42	34.800,69
11-60-05	EDIF	RETIRADA DE FORRAS DE PEDRAS NATURAIS - GRANITO OU MÁRMORE	M2	6,30	34,42	216,85
11-80-	EDIF	REPAROS EM TRINCAS E RACHADURAS	M	90,00	44,18	3.976,20



**PREFEITURA DE  
SÃO PAULO**  
ESPORTES E LAZER

SECRETARIA MUNICIPAL DE ESPORTES E LAZER

*Assessoria de Planejamento Estratégico*

01						
11-80-05	EDIF	REPAROS EM EMBOÇO - ARGAMASSA MISTA DE CIMENTO, CAL E AREIA 1:4/12	M2	300,00	59,64	17.892,00
11-80-06	EDIF	REPAROS EM REBOCO - ARGAMASSA DE CAL E AREIA 1:2	M2	300,00	30,85	9.255,00
12-01-43	EDIF	FORRO DE GESSO ACARTONADO TIPO FGE (FORNECIMENTO E INSTALAÇÃO)	M2	1.101,94	99,17	109.279,39
12-50-05	EDIF	DEMOLIÇÃO DE FORRO DE GESSO	M2	282,56	6,57	1.856,42
12-50-20	EDIF	DEMOLIÇÃO DE ENTARUGAMENTO DE FORRO	M2	282,56	8,76	2.475,23
12-60-30	EDIF	RETIRADA DE FORRO EM RÉGUAS DE PVC, INCLUSIVE PERFIS	M2	618,28	9,80	6.059,14
13-02-40	EDIF	PISO CERÂMICO ESMALTADO(PEI-5) - ASSENTADO COM ARGAMASSA COMUM	M2	188,19	166,96	31.420,20
13-02-88	EDIF	PISO VINÍLICO CROMA OU SIMILAR - E=3,2 MM, EXCLUSIVE ARGAMASSA REGULARIZAÇÃO DA BASE	M2	396,85	217,94	86.489,49
13-03-09	EDIF	RODAPÉ CERÂMICO ESMALTADO PEIV 7CM À 10CM	M	559,89	24,84	13.907,67
13-03-31	EDIF	RODAPÉ DE FIBRO-VINIL - 7,5CM	M	191,54	33,47	6.410,84
13-50-12	EDIF	DEMOLIÇÃO DE SOALHO DE MADEIRA, EXCLUSIVE VIGAMENTO	M2	54,06	24,58	1.328,79
13-50-20	EDIF	DEMOLIÇÃO DE FIBRO-VINIL OU BORRACHA SINTÉTICA, INCLUSIVE ARGAMASSA DE REGULARIZAÇÃO	M2	396,85	22,13	8.782,29

*Assessoria de Planejamento Estratégico*

13-50-30	EDIF	DEMOLIÇÃO DE RODAPÉS EM GERAL, INCLUSIVE ARGAMASSA DE ASSENTAMENTO	M	191,54	3,20	612,93
13-80-18	EDIF	TABUAS DE MADEIRA MACIÇA PARA ASSOALHO - CUMARU	M2	54,06	498,70	26.959,72
14-01-03	EDIF	VIDRO LISO COMUM, TRANSPARENTE INCOLOR - ESPESSURA 4MM	M2	165,27	200,55	33.144,90
14-01-72	EDIF	ESPELHO E=3MM COM MOLDURA DE ALUMÍNIO	M2	11,50	722,11	8.304,27
15-01-16	EDIF	TINTA ACRÍLICA - REBOCO COM MASSA CORRIDA	M2	4.365,72	43,05	187.944,25
15-02-60	EDIF	VERNIZ A BASE DE POLIURETANO TIPO "MARÍTIMO" - ESQUADRIAS E PEÇAS DE MARCENARIA	M2	850,40	27,06	23.011,82
15-03-10	EDIF	ESMALTE SINTÉTICO - ESQUADRIAS E PEÇAS DE SERRALHERIA	M2	513,00	63,93	32.796,09
15-03-12	EDIF	ESMALTE SINTÉTICO - ESTRUTURAS METÁLICAS	M2	48,09	27,92	1.342,67
15-50-03	EDIF	REMOÇÃO DE PINTURA EM ALVENARIA E CONCRETO - LIXA	M2	4.072,08	6,65	27.079,33
17-03-83	EDIF	HV.20 - ABRIGO PARA LIXO EM ALVENARIA - REVESTIMENTO EXTERNO COM ARGAMASSA E INTERNO COM AZULEJOS	UN	1,00	3.592,43	3.592,43
17-04-12	EDIF	LIMPEZA E LAVAGEM DE PAREDE POR HIDROJATEAMENTO, SEM REJUNTAMENTO	M2	300,00	7,16	2.148,00
17-05-20	EDIF	BARRA DE APOIO PARA DEFICIENTES L=45 CM (BARRAS COM DIÂMETRO ENTRE 3,0 E 4,5CM)	UN	8,40	196,66	1.651,94
17-05-21	EDIF	BARRA DE APOIO PARA DEFICIENTES L=80 CM (BARRAS COM DIÂMETRO ENTRE 3,0 E 4,5CM)	UN	5,60	244,21	1.367,58



**PREFEITURA DE  
SÃO PAULO**  
ESPORTES E LAZER

SECRETARIA MUNICIPAL DE ESPORTES E LAZER

*Assessoria de Planejamento Estratégico*

17-05-95	EDIF	PLACA DE IDENTIFICAÇÃO EM BRAILE "INÍCIO E FINAL " P/ CORRIMÃO	UN	4,00	16,62	66,48
11B099	P2	REVESTIMENTO EM PLACA CERÂMICA ESMALTADA PARA ÁREAS MOLHADAS - 10092250009 - PLACA EXTRUDADA BRANCO BR 24 X 11,6 A	M2	652,82	329,43	215.058,49
13B168	P2	PISO CERAMICO EXTRUDADO INDUSTRIAL DE ALTA RESTEN QUIMICA E MECÂNICA - 60391400009 - NATURAL CASTOR FLAT 24 X 24 A	M2	226,62	316,71	71.772,82
13B170	P2	PISO CERAMICO EXTRUDADO INDUSTRIAL DE ALTA RESTEN QUIMICA E MECÂNICA - 60399101009 - MINERALE QUARTZO 24 X 24 A - RUSTICO QUARTZO - BRANCO PIGMEN	M2	289,40	348,39	100.824,07
13B171	P2	RODAPÉ EXTRUDADO INDUSTRIAL DE ALTA RESTEN QUIMICA E MECÂNICA - 40091400009 - RODAPE ARREDONDADO CASTOR 24 X 10 A	M	96,30	25,14	2.420,98
48.04.381	CDHU	RESERVATÓRIO EM CONCRETO ARMADO CILÍNDRICO, VERTICAL, BIPARTIDO, MÉTODO CONSTRUTIVO EM FORMAS DESLIZANTES, DIÂMETRO INTERNO DE 3,50M A 4,00M, ALTURA DE 15,00M A 25,00M	M	12,00	18.615,99	223.391,88
SE2165	CPU	CORRIMÃO EM AÇO INOX Ø 2"	M	70,00	2.162,72	151.390,40
30.14.030	CDHU	PLATAFORMA PARA ELEVAÇÃO ATÉ 2,00M, NAS DIMENSÕES DE 900 X 1400MM CAPACIDADE DE 250 KG - PERCURSO ATÉ 1,00 M DE ALTURA	CJ	1,00	45.327,50	45.327,50
8.		CAMPO DE FUTEBOL				R\$ 1.479.460,06
01-01-01	EDIF	LIMPEZA MECANIZADA GERAL, INCLUSIVE REMOÇÃO DA COBERTURA VEGETAL - TRONCOS COM DIÂMETRO	M2	2.704,62	1,81	4.895,36

*Assessoria de Planejamento Estratégico*

		ATÉ 10CM - SEM TRANSPORTE				
01-02-10	EDIF	CARGA MECANIZADA E REMOÇÃO DE TERRA, INCLUSIVE TRANSPORTE ATÉ 1KM	M3	1.020,64	16,71	17.054,89
01-03-10	EDIF	TRANSPORTE DE TERRA POR CAMINHÃO BASCULANTE, A PARTIR DE 1KM	M3XK M	14.799,28	2,94	43.509,88
01-04-01	EDIF	ESCAVAÇÃO MANUAL, PROFUNDIDADE IGUAL OU INFERIOR A 1,50M	M3	40,32	65,69	2.648,62
01-04-10	EDIF	APILOAMENTO DO FUNDO DE VALAS, PARA SIMPLES REGULARIZAÇÃO	M2	100,80	5,47	551,38
01-04-26	EDIF	TUBO PVC PERFURADO PARA DRENAGEM - DIÂMETRO 4" (100MM)	M	420,00	69,78	29.307,60
01-04-27	EDIF	TUBO PVC PERFURADO PARA DRENAGEM - DIÂMETRO 6" (150MM)	M	182,00	87,03	15.839,46
01-04-48	EDIF	CAIXA DE LIGAÇÃO OU INSPEÇÃO - ESCAVAÇÃO E APILOAMENTO	M3	4,00	59,12	236,48
01-04-49	EDIF	CAIXA DE LIGAÇÃO OU INSPEÇÃO - LASTRO DE CONCRETO (FUNDO)	M3	4,00	511,48	2.045,92
01-04-51	EDIF	CAIXA DE LIGAÇÃO OU INSPEÇÃO - ALVENARIA DE 1 TIJOLO, REVESTIDA	M2	16,00	360,05	5.760,80
01-04-52	EDIF	CAIXA DE LIGAÇÃO OU INSPEÇÃO - TAMPA DE CONCRETO	M2	4,00	246,82	987,28
01-04-70	EDIF	ENVOLVIMENTO DE TUBOS COM BRITA	M3	100,80	197,83	19.941,26
01-04-71	EDIF	ENVOLVIMENTO DE TUBOS COM AREIA	M3	50,40	245,67	12.381,77
01-04-	EDIF	MANTA GEOTÊXTIL	M2	371,20	9,57	3.552,38

*Assessoria de Planejamento Estratégico*

75						
02-01-02	EDIF	BROCA DE CONCRETO - DIÂMETRO DE 25CM	M	165,00	86,91	14.340,15
02-02-10	EDIF	APILOAMENTO DO FUNDO DE VALAS, PARA SIMPLES REGULARIZAÇÃO	M2	130,50	5,47	713,84
02-02-15	EDIF	LASTRO DE BRITA	M3	40,32	186,88	7.535,00
02-02-16	EDIF	LASTRO DE CONCRETO - 150KG CIM/M3	M3	2,17	477,03	1.035,16
01-04-80	EDIF	REATERRO DE VALAS, INCLUSIVE COMPACTAÇÃO	M3	40,32	13,79	556,01
02-03-04	EDIF	FORMA COMUM DE TÁBUAS DE PINUS - NÃO RECUPERÁVEL	M2	130,50	103,86	13.553,73
02-04-07	EDIF	ARMADURA EM AÇO CA-60	KG	1.374,65	12,80	17.595,52
02-05-06	EDIF	CONCRETO FCK=20,0MPA - VIRADO NA OBRA	M3	13,05	584,29	7.624,98
02-06-05	EDIF	IMPERMEABILIZAÇÃO DO RESPALDO DA FUNDAÇÃO - ARGAMASSA IMPERMEÁVEL	M2	256,07	118,49	30.341,73
02-50-04	EDIF	DEMOLIÇÃO MANUAL DE CONCRETO ARMADO	M3	13,05	437,93	5.714,99
04-01-41	EDIF	BLOCOS VAZADOS DE CONCRETO - 14CM	M2	194,00	87,13	16.903,22
04-01-98	EDIF	VERGAS, CINTAS E PILARETES DE CONCRETO	M3	35,54	1.885,31	67.003,92
05-26-00	INFRA	IMPRIMAÇÃO BETUMINOSA LIGANTE	M2	2.704,62	7,09	19.175,76



*Assessoria de Planejamento Estratégico*

09-03-32	EDIF	CABO 10,00MM2 - ISOLAMENTO PARA 1,0KV - CLASSE 4 - FLEXÍVEL	M	1.120,00	12,29	13.764,80
09-03-33	EDIF	CABO 16,00MM2 - ISOLAMENTO PARA 1,0KV - CLASSE 4 - FLEXÍVEL	M	980,00	17,69	17.336,20
09-09-39	EDIF	PROJETOR PARA USO EXTERNO COM LÂMPADA LED DE 150W - COMPLETA	UN	108,00	297,12	32.088,96
09-80-11	EDIF	FORNECIMENTO E INSTALAÇÃO DE POSTE EM CONCRETO COM ALTURA LIVRE DE 18M, 1000DAN, ENGASTADO	UN	6,00	15.507,44	93.044,64
10-04-05	EDIF	TUBO DE AÇO GALVANIZADO, CLASSE LEVE I (LINHA ÁGUA) - 1 1/2"	M	77,00	145,16	11.177,32
10-04-07	EDIF	TUBO DE AÇO GALVANIZADO, CLASSE LEVE I (LINHA ÁGUA) - 2 1/2"	M	72,00	225,07	16.205,04
10-11-72	EDIF	HC.01 - CANALETA DE CONCRETO DE A.P.P/TAMPA/GRELHA DE CONCRETO OU FERRO L=30CM	M	70,25	107,42	7.546,26
10-11-96	EDIF	HC.03 - TAMPA DE CONCRETO PARA CANALETA DE A.P.L=0,30M	M	70,25	65,47	4.599,27
11-03-01	EDIF	CHAPISCO COMUM - ARGAMASSA DE CIMENTO E AREIA 1:3	M2	435,00	8,44	3.671,40
11-03-08	EDIF	EMBOÇO EXTERNO - ARGAMASSA MISTA DE CIMENTO, CAL E AREIA 1:4/12	M2	435,00	42,82	18.626,70
11-03-13	EDIF	REBOCO EXTERNO - ARGAMASSA PRÉ-FABRICADA	M2	435,00	32,38	14.085,30
15-01-16	EDIF	TINTA ACRÍLICA - REBOCO COM MASSA CORRIDA	M2	435,00	43,05	18.726,75
15-03-	EDIF	ESMALTE SINTÉTICO - EXTERIOR DE CALHAS, RUFOS	M	957,35	16,75	16.035,61

*Assessoria de Planejamento Estratégico*

14		<b>E CONDUTORES</b>				
17-01-29	EDIF	FP.03 - ALAMBRADO PARA QUADRAS DE ESPORTE - GP.6/EDIF - TG/4,5M	M	217,50	908,71	197.644,43
17-01-41	EDIF	PP.20/24 - PORTÃO EM FERRO PERFILADO COM TELA, 1 FOLHA	M2	4,84	551,40	2.668,78
17-01-43	EDIF	PP.30/34 - PORTÃO EM FERRO PERFILADO COM TELA, 2 FOLHAS	M2	8,80	543,94	4.786,67
17-03-65	EDIF	TELA DE NYLON PARA COBERTURA DE QUADRA	M2	2.704,62	15,36	41.542,96
17-60-95	EDIF	RETIRADA DE ALAMBRADO EM TELA INCLUSIVE ESTRUTURA DE SUSTENTAÇÃO (FP.04)	M	217,50	56,42	12.271,35
17-02-32	EDIF	PEDRA BRITADA N.2 COM COMPACTAÇÃO MANUAL - 5CM	M2	2.704,62	12,53	33.888,89
17-02-30	EDIF	PEDRISCO COM COMPACTAÇÃO MANUAL - ESPESSURA 5CM	M2	2.704,62	11,91	32.212,02
P.01	COTAÇÃO	GRAMA SINTÉTICA EM POLIETILENO MONOFILAMENTO DE ALTA DURABILIDADE, COM ALUTRA DE 60 MM	M2	2.704,62	189,96	513.769,62
P.03	COTAÇÃO	PAR DE TRAVE PARA FUTEBOL DE CAMPO - 7,32 X 2,44 M - 4" - COM REDE	PR	1,00	12.960,00	12.960,00
9.		<b>IMPLANTAÇÃO</b>				<b>R\$</b>
01-01-07	EDIF	REMOÇÃO DE ENTULHO COM CAÇAMBA METÁLICA, INCLUSIVE CARGA MANUAL E DESCARGA EM BOTA-FORA	M3	2,20	111,91	246,20
01-01-08	EDIF	LIMPEZA MANUAL GERAL INCLUSIVE REMOÇÃO DE COBERTURA VEGETAL - TRONCO ATÉ 10CM - SEM TRANSPORTE	M2	789,00	5,47	4.315,83

*Assessoria de Planejamento Estratégico*

02-50-01	EDIF	DEMOLIÇÃO DE ALVENARIA DE EMBASAMENTO - TIJOLOS MACIÇOS COMUNS	M3	0,05	73,75	3,69
02-50-04	EDIF	DEMOLIÇÃO MANUAL DE CONCRETO ARMADO	M3	0,70	437,93	306,55
04-50-09	EDIF	DEMOLIÇÃO DE VERGAS, CINTAS E PILARETES DE CONCRETO	M3	1,45	284,65	412,74
05-50-15	EDIF	DEMOLIÇÃO DE ARGAMASSA DE REGULARIZAÇÃO - ESPESSURA MÉDIA DE 30MM	M2	1.209,50	10,95	13.244,03
10-15-00	INFRA	CURA QUÍMICA	M2	704,00	2,30	1.619,20
11-03-01	EDIF	CHAPISCO COMUM - ARGAMASSA DE CIMENTO E AREIA 1:3	M2	1.209,50	8,44	10.208,18
11-03-10	EDIF	EMBOÇO EXTERNO - ARGAMASSA DE CIMENTO E AREIA 1:3	M2	1.209,50	43,26	52.322,97
11-03-13	EDIF	REBOCO EXTERNO - ARGAMASSA PRÉ-FABRICADA	M2	1.209,50	32,38	39.163,61
11-80-01	EDIF	REPAROS EM TRINCAS E RACHADURAS	M	65,00	44,18	2.871,70
13-02-04	EDIF	ACABAMENTO DE PISO DE CONCRETO TIPO BAMBOLÊ	M2	704,00	6,40	4.505,60
15-01-16	EDIF	TINTA ACRÍLICA - REBOCO COM MASSA CORRIDA	M2	1.209,50	43,05	52.068,98
17-01-30	EDIF	GRADIL DE FERRO PERFILADO - GE-1/EDIF	M	210,00	907,55	190.585,50
17-01-40	EDIF	PP.15/19 - PORTÃO EM FERRO PERFILADO COM CHAPA, 1 FOLHA	M2	15,50	701,86	10.878,83
17-01-	EDIF	PP.30/34 - PORTÃO EM FERRO PERFILADO COM TELA,	M2	6,25	543,94	3.399,63

*Assessoria de Planejamento Estratégico*

43		2 FOLHAS				
17-01-82	EDIF	FV15/16 - MURO FECHO EM BLOCO E ESTRUT. CONCRETO FUND. EM BROCAS (H=2,5M)	M	2,50	997,51	2.493,78
17-02-45	EDIF	PASSEIO DE CONCRETO ARMADO, FCK=30MPA, INCLUINDO PREPARO DA CAIXA E LASTRO DE BRITA	M3	84,48	1.314,38	111.038,82
17-02-51	EDIF	GUIA DE CONCRETO COM AGREGADO RECICLADO, RETA OU CURVA TIPO PMSP	M	220,00	89,14	19.610,80
17-04-12	EDIF	LIMPEZA E LAVAGEM DE PAREDE POR HIDROJATEAMENTO, SEM REJUNTAMENTO	M2	1.764,00	7,16	12.630,24
17-04-14	EDIF	LIMPEZA E LAVAGEM DE PISO POR HIDROJATEAMENTO	M2	320,00	7,16	2.291,20
17-05-25	EDIF	DP.05 - CORRIMÃO EM TUBO GALVANIZADO COM GUARDA CORPO	M	99,00	481,64	47.682,36
17-50-21	EDIF	DEMOLIÇÃO MANUAL DE CONCRETO ARMADO	M3	84,48	437,93	36.996,33
17-60-45	EDIF	RETIRADA DE GUIAS DE CONCRETO	M	220,00	10,95	2.409,00
17-60-95	EDIF	RETIRADA DE ALAMBRADO EM TELA INCLUSIVE ESTRUTURA DE SUSTENTAÇÃO (FP.04)	M	210,00	56,42	11.848,20
18-02-61	EDIF	ARECA BAMBU (CHRYSALIDO CARPUS LUTESCENS)	UN	7,00	73,56	514,92
18-02-75	EDIF	LATÂNIA (LATANIA SPP)	UN	16,00	156,30	2.500,80
18-03-07	EDIF	GRAMA PRETA (OPHIPOGUM JAPONICUS) - 36 MUDAS POR M2	M2	789,00	49,50	39.055,50
18-03-13	EDIF	CINERARIA (SENECIO CINERARIA)	DÚZIA	27,00	71,73	1.936,71

*Assessoria de Planejamento Estratégico*

18-03-15	EDIF	CLOROFITO (CLOROPHYTUM CROMOSSUM)	DÚZIA	27,00	46,06	1.243,62
18-03-27	EDIF	PILEA (PILEA CADIEREI)	DÚZIA	27,00	45,09	1.217,43
18-10-50	EDIF	NR.10 - ORLA PARA ÁRVORE EM PARALELEPÍPEDO - 1,20 X 1,20 M	UN	8,00	326,44	2.611,52
18-12-02	EDIF	IC.02 - CONJUNTO MESA E BANCOS EM CONCRETO	CJ	3,00	1.855,71	5.567,13
18-12-04	EDIF	IC.04 - BANCO EM CONCRETO APARENTE - L=50CM	M	3,00	311,30	933,90
18-16-20	EDIF	LIXEIRA DUPLA	UN	6,00	1.260,46	7.562,76
18-80-01	EDIF	REVLVIMENTO E AJUSTE DO SOLO	M2	789,00	8,86	6.990,54
18-80-11	EDIF	TERRA PREPARADA PARA PLANTIO	M3	117,80	285,15	33.590,67
10.		SERVIÇOS TÉCNICOS				R\$ 675.117,46
20-03-01	EDIF	COORDENADOR GERAL	H	240,00	447,60	107.424,00
20-03-02	EDIF	ENGENHEIRO/ ARQUITETO SÊNIOR	H	1.044,00	253,19	264.330,36
20-03-03	EDIF	ENGENHEIRO/ ARQUITETO JUNIOR	H	1.044,00	157,15	164.064,60
20-03-08	EDIF	CONSULTOR	H	60,00	447,60	26.856,00
03-41-00	INFRA	AJUDANTE GERAL	H	1.150,00	22,99	26.438,50

*Assessoria de Planejamento Estratégico*

03-51-00	INFRA	TÉCNICO - NÍVEL MÉDIO	H	1.200,00	71,67	86.004,00
11.		PROJETOS				R\$ 136.841,46
20-01-13	EDIF	LEVANTAMENTO PLANIALTIMÉTRICO DE ÁREAS - ATÉ 10.000M2	GL	1,00	5.721,15	5.721,15
20-03-61	EDIF	PROJETO EXECUTIVO (PRANCHA A1)	UN	12,00	3.358,71	40.304,52
20-03-75	EDIF	LEVANT. CADASTRAL INSTALAÇÕES ELÉTRICAS EXCEDENTE ENTRE 501M2 À 2000M2	M2	9.475,00	4,28	40.553,00
20-03-79	EDIF	LEVANTAMENTO CADASTRAL INSTALAÇÕES HIDRO-SANITÁRIAS EXCEDENTE ENTRE 501M2 À 2000M2	M2	9.475,00	3,21	30.414,75
20-05-35	EDIF	DESENVOLVIMENTO DE PROJETO TÉCNICO DE PREVENÇÃO E COMBATE A INCÊNDIO E APROVAÇÃO JUNTO AO CORPO DE BOMBEIROS PARA EDIFICAÇÕES DE 5001 M2 À 10000 M2	GL	1,00	11.683,99	11.683,99
20-05-38	EDIF	SERVIÇOS TÉCNICOS PROFISSIONAIS PARA OBTENÇÃO DO AVCB JUNTO AO CORPO DE BOMBEIROS PARA EDIFICAÇÕES DE 5001 À 10000 M2	GL	1,00	8.164,05	8.164,05
				Sub-Total (Exceto CDHU e Cotação) em R\$		9.749.019,65
				BDI sob o valor do sub-total (Exceto CDHU e Cotação)	20,11%	1.960.527,85
				Sub-Total CDHU em R\$		268.719,38
				BDI sob o valor do sub-total CDHU	17,00%	45.682,29
				Sub-Total Cotação em R\$		526.729,62
				BDI sob o valor do sub-total Cotação	14,04%	73.952,84



**PREFEITURA DE  
SÃO PAULO**  
ESPORTES E LAZER

\_\_\_\_\_ SECRETARIA MUNICIPAL DE ESPORTES E LAZER \_\_\_\_\_

*Assessoria de Planejamento Estratégico*

				<b>Total em R\$</b>		<b>R\$ 12.624.631,63</b>
--	--	--	--	---------------------	--	------------------------------

SECRETARIA MUNICIPAL DE ESPORTES E LAZER

*Assessoria de Planejamento Estratégico*

**Edital de Concorrência nº 01/SEME/2023**

**TIPO: Menor Preço Global**

**REGIME DE EXECUÇÃO: Empreitada por preço unitário**

**Processo Administrativo SEI nº 6019.2023/0001560-6**

**Objeto: CONTRATAÇÃO DE EMPRESA ESPECIALIZADA DE ENGENHARIA PARA READEQUAÇÃO E REPARAÇÃO DAS INSTALAÇÕES PERMANENTES NO CENTRO ESPORTIVO EDUCACIONAL RAUL TABAJARA, LOCALIZADO NA RUA ANHANGUERA, 484 – BARRA FUNDA - SÃO PAULO – SP.**

**ANEXO III.B – PLANILHA COMPOSIÇÃO DO BDI**

DISCRIMINAÇÃO	TAXA
1 – DESPESAS INDIRETAS MÍNIMAS OBRIGATÓRIAS	0,00%
a) I.S.S	
b) PIS	
c) COFINS	
d) Outras - INSS	
2 – ADMINISTRAÇÃO	0,00%
a) Pessoal e reflexos (detalhar);	
b) Aluguéis;	
c) Móveis e utensílios;	
d) Veículo;	
e) Limpeza e conservação;	
f) Máquinas de escritório;	
g) Equipamentos e material administrativo;	
h) Material de expediente;	



SECRETARIA MUNICIPAL DE ESPORTES E LAZER

*Assessoria de Planejamento Estratégico*

i) Equipamentos de segurança;	
j) Manutenção e utilização das instalações de apoio;	
k) Veículos de socorro;	
l) Outras despesas ( detalhar)	
<b>3 – OUTRAS DESPESAS LOCAIS</b>	<b>0,00%</b>
a) Licenças;	
b) Emolumentos;	
c) Taxas;	
d) Outros tributos	
<b>4 – OUTRAS DESPESAS</b>	<b>0,00%</b>
a) Consultorias;	
b) Honorários;	
c) Outras ( detalhar ).	
<b>5 – DESPESAS FINANCEIRAS</b>	<b>0,00%</b>
a) caução;	
b) Capital de giro.	
<b>6 – BENEFÍCIO</b>	<b>0,00%</b>
a) Lucro da empresa	
<b>7 – CONTINGÊNCIAS</b>	<b>0,00%</b>
<b>TOTAL :</b>	<b>0,00%</b>

Local, \_\_\_\_\_ de \_\_\_\_\_ de 2023.

Carimbo do CNPJ

Assinatura do representante legal da empresa

Nome:  
R.G.:  
Cargo:





SECRETARIA MUNICIPAL DE ESPORTES E LAZER

*Assessoria de Planejamento Estratégico*

			10%	10%	10%	10%	10%	10%	10%	10%	10%	10%		
11.	PROJETOS	136.841,46	6.842,07	13.684,15	13.684,15	13.684,15	13.684,15	6.842,07	6.842,07	13.684,15	13.684,15	13.684,15	13.684,15	6.842,07
			5%	10%	10%	10%	10%	5%	5%	10%	10%	10%	10%	5%
<b>SUBTOTAL (EXCETO CDHU E COTAÇÃO)</b>		9.749.019,65	291.699,99	894.995,45	1.552.907,69	1.643.431,30	1.717.119,24	1.475.797,59	619.381,26	368.872,95	368.872,95	335.878,85	243.452,23	236.610,15
<b>BDI:</b>	<b>20,11%</b>	1.960.527,85	58.660,87	179.983,58	312.289,74	330.494,03	345.312,68	296.782,90	124.557,57	74.180,35	74.180,35	67.545,24	48.958,24	47.582,30
	<b>SUBTOTAL - CDHU</b>	268.719,38							268.719,38					
<b>BDI:</b>	<b>17,00%</b>	45.682,29							45.682,29					
	<b>SUBTOTAL - COTAÇÃO</b>	526.729,62		105.345,92	105.345,92	105.345,92	105.345,92	105.345,92						
<b>BDI:</b>	<b>14,04%</b>	73.952,84		14.790,57	14.790,57	14.790,57	14.790,57	14.790,57						
<b>TOTAL</b>		<b>R\$12.624.631,63</b>	<b>R\$350.360,85</b>	<b>R\$1.195.115,52</b>	<b>R\$1.985.333,92</b>	<b>R\$2.094.061,82</b>	<b>R\$2.182.568,41</b>	<b>R\$1.892.716,98</b>	<b>R\$1.058.340,51</b>	<b>R\$443.053,30</b>	<b>R\$443.053,30</b>	<b>R\$403.424,09</b>	<b>R\$292.410,47</b>	<b>R\$284.192,46</b>

SECRETARIA MUNICIPAL DE ESPORTES E LAZER

*Assessoria de Planejamento Estratégico*

**Edital de Concorrência nº 01/SEME/2023**

**TIPO: Menor Preço Global**

**REGIME DE EXECUÇÃO: Empreitada por preço unitário**

**Processo Administrativo SEI nº 6019.2023/0001560-6**

**Objeto: CONTRATAÇÃO DE EMPRESA ESPECIALIZADA DE ENGENHARIA PARA READEQUAÇÃO E REPARAÇÃO DAS INSTALAÇÕES PERMANENTES NO CENTRO ESPORTIVO EDUCACIONAL RAUL TABAJARA, LOCALIZADO NA RUA ANHANGUERA, 484 – BARRA FUNDA - SÃO PAULO – SP.**

**ANEXO V**

**MODELO DECREDENCIAMENTO**

Prezados Senhores, a empresa \_\_\_\_\_, C.N.P.J. nº \_\_\_\_\_, com sede na \_\_\_\_\_ nº \_\_\_\_\_, no Município de \_\_\_\_\_, UF \_\_\_\_\_, neste ato representada pelo(a) Sr.(a) \_\_\_\_\_, cargo, CREDENCIA o(a) Sr.(a) \_\_\_\_\_ R.G. nº \_\_\_\_\_, qualificação, domiciliado na \_\_\_\_\_, no Município de \_\_\_\_\_, para representá-la na licitação em referência, promovida por essa Secretaria do Município de São Paulo, podendo para tanto interpor e desistir de recursos, tomar ciência e receber notificações, transacionar, assinar, ou declinar de assinar, atos e documentos.

São Paulo, de de.

Nome:

R.G.:

Cargo:

SECRETARIA MUNICIPAL DE ESPORTES E LAZER

*Assessoria de Planejamento Estratégico*

**Edital de Concorrência nº 01/SEME/2023**

**TIPO: Menor Preço Global**

**REGIME DE EXECUÇÃO: Empreitada por preço unitário**

**Processo Administrativo SEI nº 6019.2023/0001560-6**

**Objeto: CONTRATAÇÃO DE EMPRESA ESPECIALIZADA DE ENGENHARIA PARA READEQUAÇÃO E REPARAÇÃO DAS INSTALAÇÕES PERMANENTES NO CENTRO ESPORTIVO EDUCACIONAL RAUL TABAJARA, LOCALIZADO NA RUA ANHANGUERA, 484 – BARRA FUNDA - SÃO PAULO – SP.**

**ANEXO VI-**

**MODELO DE DECLARAÇÃO DE CUMPRIMENTO DAS CONDIÇÕES DE HABILITAÇÃO**

(Papel Timbrado da Empresa Licitante)

A empresa \_\_\_\_\_ inscrita no CNPJ sob nº \_\_\_\_\_, neste ato representada por seu representante legal/procurador, que ao final subscreve, **DECLARA** sob as penas da lei e para fins do disposto no art. 1º, inciso I, da Lei Municipal nº 14.145/06, que cumpre plenamente os requisitos de habilitação exigidos neste Edital.

Local \_\_\_\_\_, \_\_\_\_\_ de \_\_\_\_\_ de 2023.

\_\_\_\_\_  
(assinatura e identificação do responsável legal pela licitante)

Nome:

R.G.:



**PREFEITURA DE  
SÃO PAULO**  
ESPORTES E LAZER

\_\_\_\_\_**SECRETARIA MUNICIPAL DE ESPORTES E LAZER**\_\_\_\_\_

***Assessoria de Planejamento Estratégico***

C.P.F.:

Cargo ou função

SECRETARIA MUNICIPAL DE ESPORTES E LAZER

*Assessoria de Planejamento Estratégico*

Edital de Concorrência nº 01/SEME/2023

TIPO: Menor Preço Global

REGIME DE EXECUÇÃO: Empreitada por preço unitário

Processo Administrativo SEI nº 6019.2023/0001560-6

Objeto: CONTRATAÇÃO DE EMPRESA ESPECIALIZADA DE ENGENHARIA PARA READEQUAÇÃO E REPARAÇÃO DAS INSTALAÇÕES PERMANENTES NO CENTRO ESPORTIVO EDUCACIONAL RAUL TABAJARA, LOCALIZADO NA RUA ANHANGUERA, 484 – BARRA FUNDA - SÃO PAULO – SP.

**ANEXO VII –**

**MODELO DE DECLARAÇÃO DE MICROEMPRESAS ou EMPRESAS DE PEQUENO PORTE**

(Preenchimento em papel timbrado da empresa licitante)

\_\_\_\_\_ [nome da empresa], \_\_\_\_\_ [qualificação: tipo de sociedade (Ltda, S.A, etc.)], localizada \_\_\_\_\_ (endereço completo) \_\_\_\_\_, inscrita no CNPJ sob o nº \_\_\_\_\_, neste ato representada pelo Sr.(a) \_\_\_\_\_, [cargo] \_\_\_\_\_ [nome do representante legal], portador da Carteira de Identidade nº \_\_\_\_\_, inscrito no CPF sob o nº \_\_\_\_\_, **DECLARA, sob as penalidades do artigo 299 do Código Penal, que se enquadra como :**

- ( ) **MICROEMPRESA**, conforme Inciso I do artigo 3º da Lei Complementar nº 123, de 14/12/2006
- ( ) **EMPRESA DE PEQUENO PORTE**, conforme Inciso II do artigo 3º da Lei Complementar nº 123, de 14/12/2006.

Declara ainda que a empresa não se encontra alcançada por qualquer das hipóteses descritas no § 4º, do art. 3º, da Lei Complementar nº 123/06 e que inexistem fatos supervenientes que conduzam ao seu desenquadramento dessa situação.



\_\_\_\_\_SECRETARIA MUNICIPAL DE ESPORTES E LAZER \_\_\_\_\_

*Assessoria de Planejamento Estratégico*

Local, \_\_\_\_\_ de \_\_\_\_\_ de 2023

licitante)

\_\_\_\_\_  
(assinatura e identificação do responsável legal pela

Nome:

R.G.:

C.P.F.:

Cargo ou função

\_\_\_\_\_  
SECRETARIA MUNICIPAL DE ESPORTES E LAZER \_\_\_\_\_

*Assessoria de Planejamento Estratégico*

**Edital de Concorrência nº 01/SEME/2023**

**TIPO: Menor Preço Global**

**REGIME DE EXECUÇÃO: Empreitada por preço unitário**

**Processo Administrativo SEI nº 6019.2023/0001560-6**

**Objeto: CONTRATAÇÃO DE EMPRESA ESPECIALIZADA DE ENGENHARIA PARA READEQUAÇÃO E REPARAÇÃO DAS INSTALAÇÕES PERMANENTES NO CENTRO ESPORTIVO EDUCACIONAL RAUL TABAJARA, LOCALIZADO NA RUA ANHANGUERA, 484 – BARRA FUNDA - SÃO PAULO – SP.**

**ANEXO VIII -**

**MODELO DE DECLARAÇÃO DE NÃO CADASTRAMENTO E  
INEXISTÊNCIA DE DÉBITOS PARA COM A FAZENDA DO  
MUNICÍPIO DE SÃO PAULO**

A empresa \_\_\_\_\_ inscrita no CNPJ sob nº \_\_\_\_\_, por intermédio de seu representante legal, Sr. \_\_\_\_\_, portador(a) da Carteira de Identidade nº \_\_\_\_\_ e do CPF nº \_\_\_\_\_ DECLARA, sob as penas da Lei, que não está inscrita no Cadastro de Contribuintes Mobiliários do Município de São Paulo, bem assim que não possui débitos para com a Fazenda deste Município.

Local, \_\_\_\_ de \_\_\_\_\_ de 2023.

\_\_\_\_\_  
(assinatura e identificação do responsável legal pela  
licitante)

Nome:

R.G.:

C.P.F.:

Cargo ou função



**PREFEITURA DE  
SÃO PAULO**  
ESPORTES E LAZER

\_\_\_\_\_SECRETARIA MUNICIPAL DE ESPORTES E LAZER\_\_\_\_\_

*Assessoria de Planejamento Estratégico*

**OBSERVAÇÃO:** Esta declaração deverá ser preenchida e apresentada no original, apenas pelas empresas que não são cadastradas no Município de São Paulo.

SECRETARIA MUNICIPAL DE ESPORTES E LAZER

*Assessoria de Planejamento Estratégico*

**Edital de Concorrência nº 01/SEME/2023**

**TIPO: Menor Preço Global**

**REGIME DE EXECUÇÃO: Empreitada por preço unitário**

**Processo Administrativo SEI nº 6019.2023/0001560-6**

**Objeto: CONTRATAÇÃO DE EMPRESA ESPECIALIZADA DE ENGENHARIA PARA READEQUAÇÃO E REPARAÇÃO DAS INSTALAÇÕES PERMANENTES NO CENTRO ESPORTIVO EDUCACIONAL RAUL TABAJARA, LOCALIZADO NA RUA ANHANGUERA, 484 – BARRA FUNDA - SÃO PAULO – SP.**

**ANEXO IX – MODELODECLARAÇÃO ARTIGO 7º, INC. XXXIII DA CF**

**(PAPEL TIMBRADO DA EMPRESA)**

**(APRESENTAÇÃO OBRIGATÓRIA PARA TODAS AS LICITANTES)**

A \_\_\_\_\_ inscrita no CNPJ sob nº \_\_\_\_\_, por intermédio de seu representante legal o(a) Sr(a). \_\_\_\_\_, portador(a) da Carteira de Identidade nº \_\_\_\_\_ e do CPF nº \_\_\_\_\_ DECLARA para fins do disposto no inciso V, do art. 27 da Lei nº 8.666, de 21 de junho de 1993, acrescido pela Lei nº 9.854, de 27 de outubro de 1999, que não emprega menor de dezoito anos em trabalho noturno, perigoso ou insalubre e não emprega menor de dezesseis anos;

**Ressalva: emprega menor, a partir de quatorze anos, na condição de aprendiz( )**

(observação: em caso afirmativo, assinalar a ressalva acima)

Local, \_\_\_\_\_ de \_\_\_\_\_ de 2023

\_\_\_\_\_  
(assinatura e identificação do responsável legal pela  
licitante)



**PREFEITURA DE  
SÃO PAULO**  
ESPORTES E LAZER

\_\_\_\_\_**SECRETARIA MUNICIPAL DE ESPORTES E LAZER**\_\_\_\_\_

***Assessoria de Planejamento Estratégico***

Nome:

R.G.:

C.P.F.:

Cargo ou função

SECRETARIA MUNICIPAL DE ESPORTES E LAZER

*Assessoria de Planejamento Estratégico*

**Edital de Concorrência nº 01/SEME/2023**

**TIPO: Menor Preço Global**

**REGIME DE EXECUÇÃO: Empreitada por preço unitário**

**Processo Administrativo SEI nº 6019.2023/0001560-6**

**Objeto: CONTRATAÇÃO DE EMPRESA ESPECIALIZADA DE ENGENHARIA PARA READEQUAÇÃO E REPARAÇÃO DAS INSTALAÇÕES PERMANENTES NO CENTRO ESPORTIVO EDUCACIONAL RAUL TABAJARA, LOCALIZADO NA RUA ANHANGUERA, 484 – BARRA FUNDA - SÃO PAULO – SP.**

**ANEXO X -DECLARAÇÃO DE ACEITE DO MEMORIAL DESCRITIVO E  
DEMAIS ANEXOS**

(PAPEL TIMBRADO DA EMPRESA)

**DECLARAÇÃO**

**REF.: CIÊNCIA E ACEITE DO CONTIDO NO MEMORIAL DESCRITIVO, PROJETO BÁSICO COMPLETO E PLANILHA DE ORÇAMENTO E CIÊNCIA DE DESENVOLVIMENTO DO PROJETO EXECUTIVO DOS PROJETOS COMPLEMENTARES.**

Declaramos estar cientes do teor do Memorial Descritivo, Projeto Básico Completo, e Planilha de Orçamento, parte integrante da **CONCORRÊNCIA PÚBLICA Nº01/SEME/2023**.

Declaramos, ainda, ter ciência e aceitar o Memorial Descritivo, Projeto Básico Completo, e Planilha Orçamentária para a **CONTRATAÇÃO DE EMPRESA ESPECIALIZADA DE ENGENHARIA PARA READEQUAÇÃO E REPARAÇÃO DAS INSTALAÇÕES PERMANENTES NO CENTRO ESPORTIVO EDUCACIONAL RAUL TABAJARA, LOCALIZADO NA RUA ANHANGUERA,**

\_\_\_\_\_SECRETARIA MUNICIPAL DE ESPORTES E LAZER \_\_\_\_\_

*Assessoria de Planejamento Estratégico*

**484 – BARRA FUNDA - SÃO PAULO – SP.** Estamos cientes, ainda, de que deverá ser apresentado Projeto Executivo com especificações e memórias.

Local, \_\_\_\_ de \_\_\_\_\_ de 2023

\_\_\_\_\_  
(assinatura e identificação do responsável legal pela  
licitante)

Nome:

R.G.:

C.P.F.:

Cargo ou função

SECRETARIA MUNICIPAL DE ESPORTES E LAZER

*Assessoria de Planejamento Estratégico*

**Edital de Concorrência nº 01/SEME/2023**

**TIPO: Menor Preço Global**

**REGIME DE EXECUÇÃO: Empreitada por preço unitário**

**Processo Administrativo SEI nº 6019.2023/0001560-6**

**Objeto: CONTRATAÇÃO DE EMPRESA ESPECIALIZADA DE ENGENHARIA PARA READEQUAÇÃO E REPARAÇÃO DAS INSTALAÇÕES PERMANENTES NO CENTRO ESPORTIVO EDUCACIONAL RAUL TABAJARA, LOCALIZADO NA RUA ANHANGUERA, 484 – BARRA FUNDA - SÃO PAULO – SP.**

**ANEXO XI -MODELO DE DECLARAÇÃO DE VISTORIA  
(PAPEL TIMBRADO DA EMPRESA)**

Declaro, para os devidos fins de direito e sob as penas da lei, que, na qualidade de \_\_\_\_\_ responsável técnico da empresa \_\_\_\_\_, inscrita no Cadastro Nacional de Pessoa Jurídica nº \_\_\_\_\_ com sede na \_\_\_\_\_, nº \_\_\_\_\_ Bairro \_\_\_\_\_ Cidade \_\_\_\_\_ - UF \_\_\_\_\_, **VISITEI e VISTORIEI** o local de execução dos serviços, objetivando ter pleno conhecimento das condições para execução dos serviços, inclusive quanto suas dimensões físicas e risco, não podendo alegar qualquer desconhecimento como elemento impeditivo da formulação de sua proposta ou do perfeito cumprimento do contrato.

São Paulo, de \_\_\_\_\_ de 2023.

\_\_\_\_\_  
Representante Legal da Empresa

\_\_\_\_\_  
Representante da SEME



SECRETARIA MUNICIPAL DE ESPORTES E LAZER

*Assessoria de Planejamento Estratégico*

**Edital de Concorrência nº 01/SEME/2023**

**TIPO: Menor Preço Global**

**REGIME DE EXECUÇÃO: Empreitada por preço unitário**

**Processo Administrativo SEI nº 6019.2023/0001560-6**

**Objeto: CONTRATAÇÃO DE EMPRESA ESPECIALIZADA DE ENGENHARIA PARA READEQUAÇÃO E REPARAÇÃO DAS INSTALAÇÕES PERMANENTES NO CENTRO ESPORTIVO EDUCACIONAL RAUL TABAJARA, LOCALIZADO NA RUA ANHANGUERA, 484 – BARRA FUNDA - SÃO PAULO – SP.**

**ANEXO XI - A**

**-MODELO DE TERMO DE AUSÊNCIA DE VISTORIA TÉCNICA**

**(PAPEL TIMBRADO DA EMPRESA)**

**DECLARAMOS**, para os devidos fins de direito e sob as penas da lei, que a empresa ....., inscrita no Cadastro Nacional de Pessoa Jurídica sob o nº....., com sede na ....., .....- Bairro ..... – Cidade – UF....., por intermédio do seu representante legal senhor ....., portador da Cédula de Identidade nº ....., inscrito no Cadastro de Pessoa Física nº....., optou pela não realização da vistoria técnica, e ciente de que não serão atendidas solicitações durante a execução dos serviços sob argumento de falta de conhecimento das condições de trabalho ou de dados deste projeto.

Local, \_\_\_\_ de \_\_\_\_\_ de 2023

\_\_\_\_\_  
Representante Legal da Empresa

\_\_\_\_\_  
**Representante da SEME**

\_\_\_\_\_SECRETARIA MUNICIPAL DE ESPORTES E LAZER \_\_\_\_\_

*Assessoria de Planejamento Estratégico*

**Edital de Concorrência nº 01/SEME/2023**

**TIPO: Menor Preço Global**

**REGIME DE EXECUÇÃO: Empreitada por preço unitário**

**Processo Administrativo SEI nº 6019.2023/0001560-6**

**Objeto: CONTRATAÇÃO DE EMPRESA ESPECIALIZADA DE ENGENHARIA PARA READEQUAÇÃO E REPARAÇÃO DAS INSTALAÇÕES PERMANENTES NO CENTRO ESPORTIVO EDUCACIONAL RAUL TABAJARA, LOCALIZADO NA RUA ANHANGUERA, 484 – BARRA FUNDA - SÃO PAULO – SP.**

**ANEXO XII - MODELO DE COMPROVAÇÃO DA SITUAÇÃO ECONÔMICO-FINANCEIRA**

**(papel timbrado da empresa licitante)**

A empresa \_\_\_\_\_ inscrita no Cadastro Nacional de Pessoa Jurídica sob o nº \_\_\_\_\_, estabelecida na \_\_\_\_\_, Bairro \_\_\_\_\_, Cidade \_\_\_\_\_, Estado \_\_\_\_\_, Telefone: \_\_\_\_\_ fax: \_\_\_\_\_ vem por meio de seu representante legal abaixo identificado, demonstrar as seguintes condições:

ÍNDICES	CÁLCULOS
<p>1.1. ÍNDICE DE LIQUIDEZ GERAL (LG), COM VALOR</p> <p>MAIOR OU IGUAL A 1, ONDE:</p> <p><u>Ativo Circulante + Realizável a Longo Prazo</u></p> <p>Passivo Circulante + Exigível a Longo Prazo</p>	<p>LG = _____ = _____</p>
<p>1.2. ÍNDICE DE SOLVÊNCIA GERAL (SG), COM VALOR MAIOR OU IGUAL A 1, ONDE:</p> <p>Ativo Total</p> <hr/> <p>Passivo Circulante + Exigível a Longo Prazo</p>	<p>SG = _____ = _____</p>

\_\_\_\_\_ SECRETARIA MUNICIPAL DE ESPORTES E LAZER \_\_\_\_\_

*Assessoria de Planejamento Estratégico*

1.3. ÍNDICE DE LIQUIDEZ CORRENTE (LC), COM VALOR MAIOR OU IGUAL A 1, ONDE:	LC = _____ = _____
Ativo Circulante	
Passivo Circulante	

Local, \_\_\_\_\_ de \_\_\_\_\_ de 2023

Assinaturado Responsável pela Licitante	Assinatura do Contador/Técnico de Contabilidade CRC
---	--

SECRETARIA MUNICIPAL DE ESPORTES E LAZER

*Assessoria de Planejamento Estratégico*

**TIPO: Menor Preço Global**

**REGIME DE EXECUÇÃO: Empreitada por preço unitário**

**Processo Administrativo SEI nº 6019.2023/0001560-6**

**Objeto: CONTRATAÇÃO DE EMPRESA ESPECIALIZADA DE ENGENHARIA PARA READEQUAÇÃO E REPARAÇÃO DAS INSTALAÇÕES PERMANENTES NO CENTRO ESPORTIVO EDUCACIONAL RAUL TABAJARA, LOCALIZADO NA RUA ANHANGUERA, 484 – BARRA FUNDA - SÃO PAULO – SP.**

**ANEXO XIII - MODELO DE DECLARAÇÃO FIRMADA PELO REPRESENTANTE LEGAL, DE ACORDO COM O DISPOSTO NO ARTIGO 5º DO DECRETO Nº 50.977/2009 – PRODUTOS E SUBPRODUTOS DE MADEIRA EXÓTICA OU NATIVA DE PROCEDÊNCIA LEGAL**

**DECLARAÇÃO**

Em conformidade com o disposto no artigo 5º do Decreto nº 50.977, de 6 de novembro de 2009, que estabelece procedimentos de controle ambiental para a utilização de produtos e subprodutos de madeira de origem nativa nas contratações de obras e serviços de engenharia e nas compras públicas realizadas pela Administração Pública Municipal Direta e Indireta, bem como institui a exigência de cadastramento no CADMADEIRA, criado pelo Decreto Estadual nº 53.047, de 2 de junho de 2008:

Eu, \_\_\_\_\_, RG \_\_\_\_\_, legalmente nomeado representante da empresa \_\_\_\_\_, CNPJ \_\_\_\_\_, e vencedor do procedimento licitatório n.º \_\_\_\_\_, na modalidade de \_\_\_\_\_, n.º \_\_\_\_\_, processo n.º \_\_\_\_\_, declaro, sob as penas da lei, que, para a execução da (s) obra(s) e serviço(s) de engenharia objeto da referida licitação, somente serão utilizados produtos e subprodutos de madeira de origem exótica, ou de origem nativa que tenha procedência legal, decorrentes de desmatamento autorizado ou de manejo florestal aprovados por órgão ambiental competente, integrante do

\_\_\_\_\_SECRETARIA MUNICIPAL DE ESPORTES E LAZER \_\_\_\_\_

***Assessoria de Planejamento Estratégico***

Sistema Nacional do Meio Ambiente – SISNAMA, com comprovantes da legalidade da madeira, tais como: Documentos de Origem Florestal, Guias Florestais ou outros eventualmente criados para o controle de produtos e subprodutos florestais, bem como comprovante de inscrição no CADMADEIRA – Cadastro Estadual das Pessoas Jurídicas que comercializam, no Estado de São Paulo, produtos e subprodutos de origem nativa da flora brasileira, instituído pelo Decreto Estadual nº 53.047, de 2 de junho de 2008, ficando sujeito às penalidades administrativas previstas nos artigos 86 a 88 da Lei Federal n.º 8.666, de 21 de junho de 1993, e no inciso V do § 8º do artigo 72 da Lei Federal nº 9.605, de 12 de fevereiro de 1998, sem prejuízo das sanções penais previstas em lei.

Local, \_\_\_\_\_de \_\_\_\_\_ de2023

\_\_\_\_\_  
Nome:

RG:

CPF/MF:

Cargo:

SECRETARIA MUNICIPAL DE ESPORTES E LAZER

*Assessoria de Planejamento Estratégico*

**Edital de Concorrência nº 01/SEME/2023**

**TIPO: Menor Preço Global**

**REGIME DE EXECUÇÃO: Empreitada por preço unitário**

**Processo Administrativo SEI nº 6019.2023/0001560-6**

**Objeto: CONTRATAÇÃO DE EMPRESA ESPECIALIZADA DE ENGENHARIA PARA READEQUAÇÃO E REPARAÇÃO DAS INSTALAÇÕES PERMANENTES NO CENTRO ESPORTIVO EDUCACIONAL RAUL TABAJARA, LOCALIZADO NA RUA ANHANGUERA, 484 – BARRA FUNDA - SÃO PAULO – SP.**

**ANEXO XIV –**

**DECLARAÇÃO INTEGRANTE DO DECRETO Nº 48.184/07, QUE ESTABELECE PROCEDIMENTOS DE CONTROLE AMBIENTAL PARA A AQUISIÇÃO DE PRODUTOS DE EMPREENDIMENTOS MINERÁRIOS E SUA UTILIZAÇÃO EM OBRAS E SERVIÇOS PELA ADMINISTRAÇÃO PÚBLICA MUNICIPAL - Anexo Único integrante do Decreto.**

**DECLARAÇÃO**

Em conformidade com o disposto no artigo 5º do Decreto nº 48.184/07, que estabelece procedimentos de controle ambiental para a aquisição de produtos de empreendimentos minerários e sua utilização em obras e serviços pela Administração Pública Municipal, eu, \_\_\_\_\_, RG \_\_\_\_\_, legalmente nomeado representante da empresa \_\_\_\_\_, CNPJ nº \_\_\_\_\_, e vencedor do procedimento licitatório nº \_\_\_\_\_, na modalidade de \_\_\_\_\_, nº \_\_\_\_\_ / \_\_\_\_\_, processo nº \_\_\_\_\_, declaro, sob as penas da lei, que, para o fornecimento e/ou a execução da(s) obra(s) e serviço(s) objeto da referida licitação, somente serão fornecidos e/ou utilizados produtos de empreendimentos minerários devidamente licenciados, por órgão ambiental competente, integrante do Sistema Nacional do Meio Ambiente - SISNAMA, ficando sujeito às sanções administrativas previstas nos artigos 86 a 88 da Lei Federal nº 8.666, de 21 de junho de 1993, e no inciso V do § 8º do

\_\_\_\_\_SECRETARIA MUNICIPAL DE ESPORTES E LAZER \_\_\_\_\_

***Assessoria de Planejamento Estratégico***

artigo 72 da Lei Federal nº 9.605, de 12 de fevereiro de 1998, sem prejuízo das implicações de ordem criminal estabelecidas em lei.

Local, \_\_\_\_ de \_\_\_\_\_ de 2023

\_\_\_\_\_  
Nome:

RG:

CPF/MF:

Cargo:

SECRETARIA MUNICIPAL DE ESPORTES E LAZER

*Assessoria de Planejamento Estratégico*

**Edital de Concorrência nº 01/SEME/2023**

**TIPO: Menor Preço Global**

**REGIME DE EXECUÇÃO: Empreitada por preço unitário**

**Processo Administrativo SEI nº 6019.2023/0001560-6**

**Objeto: CONTRATAÇÃO DE EMPRESA ESPECIALIZADA DE ENGENHARIA PARA READEQUAÇÃO E REPARAÇÃO DAS INSTALAÇÕES PERMANENTES NO CENTRO ESPORTIVO EDUCACIONAL RAUL TABAJARA, LOCALIZADO NA RUA ANHANGUERA, 484 – BARRA FUNDA - SÃO PAULO – SP.**

**ANEXO XV -RELAÇÃO DAS INSTALAÇÕES, DOS EQUIPAMENTOS TÉCNICOS DA EMPRESA COMPATÍVEIS COM A CATEGORIA E DA EQUIPE TÉCNICA EDISPONIBILIDADE DOS EQUIPAMENTOS OCASIÃO DA OBRA**

**(papel timbrado da empresa)**

**DECLARAÇÃO**

1. INSTALAÇÕES:
2. EQUIPAMENTOS TÉCNICOS
3. EQUIPE TÉCNICA

Nome:

Qualificação profissional:

A ..... empresa  
estabelecida na .....nº.  
....., inscrita no Cadastro Nacional de Pessoa Jurídica sob o nº.  
..... pelo presente, declara que, sob as penalidades cabíveis,  
tem disponibilidade dos equipamentos acima indicados por ocasião da execução  
da obra objeto desta Concorrência.





**PREFEITURA DE  
SÃO PAULO**  
ESPORTES E LAZER

\_\_\_\_\_**SECRETARIA MUNICIPAL DE ESPORTES E LAZER**\_\_\_\_\_

*Assessoria de Planejamento Estratégico*

Local, \_\_\_\_\_de \_\_\_\_\_ de2023

Nome:

\_\_\_\_\_  
RG:  
CPF/MF:  
Cargo

SECRETARIA MUNICIPAL DE ESPORTES E LAZER

*Assessoria de Planejamento Estratégico*

**Edital de Concorrência nº 01/SEME/2023**

**TIPO: Menor Preço Global**

**REGIME DE EXECUÇÃO: Empreitada por preço unitário**

**Processo Administrativo SEI nº 6019.2023/0001560-6**

**Objeto: CONTRATAÇÃO DE EMPRESA ESPECIALIZADA DE ENGENHARIA PARA READEQUAÇÃO E REPARAÇÃO DAS INSTALAÇÕES PERMANENTES NO CENTRO ESPORTIVO EDUCACIONAL RAUL TABAJARA, LOCALIZADO NA RUA ANHANGUERA, 484 – BARRA FUNDA - SÃO PAULO – SP.**

**ANEXO XVI- MODELO DE DECLARAÇÃO DE FATOS IMPEDITIVOS**

**(papel timbrado da empresa)**

A \_\_\_\_\_ inscrita no CNPJ sob nº \_\_\_\_\_, por intermédio de seu representante legal o(a) Sr(a). \_\_\_\_\_, portador(a) da Carteira de Identidade nº \_\_\_\_\_ e do CPF nº \_\_\_\_\_ DECLARA que, até a presente data, inexistem fatos impeditivos para a sua habilitação no presente processo licitatório, inclusive condenação judicial na proibição de contratar com o Poder Público ou receber benefícios ou incentivos fiscais ou creditícios, transitada em julgada ou não desafiada por recurso com efeito suspensivo, por ato de improbidade administrativa, estando ciente da obrigatoriedade de declarar ocorrências posteriores.

Local, \_\_\_\_ de \_\_\_\_\_ de 2023

Nome:

RG:

CPF/MF:

Cargo

SECRETARIA MUNICIPAL DE ESPORTES E LAZER

*Assessoria de Planejamento Estratégico*

**Edital de Concorrência nº 01/SEME/2023**

**TIPO: Menor Preço Global**

**REGIME DE EXECUÇÃO: Empreitada por preço unitário**

**Processo Administrativo SEI nº 6019.2023/0001560-6**

**Objeto: CONTRATAÇÃO DE EMPRESA ESPECIALIZADA DE ENGENHARIA PARA READEQUAÇÃO E REPARAÇÃO DAS INSTALAÇÕES PERMANENTES NO CENTRO ESPORTIVO EDUCACIONAL RAUL TABAJARA, LOCALIZADO NA RUA ANHANGUERA, 484 – BARRA FUNDA - SÃO PAULO – SP.**

**ANEXO XVII –**

**MODELO DE DECLARAÇÃO REFERENTE AO ARTIGO 87, INCISOS III E E/OU IV DA LEI FEDERAL Nº 8.666/93**

**(papel timbrado da empresa)**

A \_\_\_\_\_ inscrita no CNPJ sob nº \_\_\_\_\_, por intermédio de seu representante legal o(a) Sr(a). \_\_\_\_\_, portador(a) da Carteira de Identidade nº \_\_\_\_\_ e do CPF nº \_\_\_\_\_ DECLARA que não está incurso nas penas disciplinadas no artigo 87, incisos III e e/ou IV da Lei Federal nº 8.666/93 e não tendo sido declarada inidônea, nem se encontrando suspensão ou impedida de licitar e contratar com a Administração Pública.

Local, \_\_\_\_ de \_\_\_\_\_ de 2023

Nome:

RG:

CPF/MF:

Cargo

\_\_\_\_\_  
SECRETARIA MUNICIPAL DE ESPORTES E LAZER \_\_\_\_\_

*Assessoria de Planejamento Estratégico*

**Edital de Concorrência nº 01/SEME/2023**

**TIPO: Menor Preço Global**

**REGIME DE EXECUÇÃO: Empreitada por preço unitário**

**Processo Administrativo SEI nº 6019.2023/0001560-6**

**Objeto: CONTRATAÇÃO DE EMPRESA ESPECIALIZADA DE ENGENHARIA PARA READEQUAÇÃO E REPARAÇÃO DAS INSTALAÇÕES PERMANENTES NO CENTRO ESPORTIVO EDUCACIONAL RAUL TABAJARA, LOCALIZADO NA RUA ANHANGUERA, 484 – BARRA FUNDA - SÃO PAULO – SP.**

**ANEXO XVIII- MODELO DE DECLARAÇÃO NORMAS DE SEGURANÇA E  
MEDICINA DO TRABALHO**

**(papel timbrado da empresa)**

A \_\_\_\_\_ inscrita no CNPJ sob nº \_\_\_\_\_, por intermédio de seu representante legal o(a) Sr(a). \_\_\_\_\_, portador(a) da Carteira de Identidade nº \_\_\_\_\_ e do CPF nº \_\_\_\_\_ DECLARA

rigorosa observância e cumprimento das às Normas de Segurança e Medicina do Trabalho, constantes da Consolidação das Leis do Trabalho, da Portaria n.º 3.214/78 do Ministério do Trabalho e de outras disposições acerca da matéria.

Local, \_\_\_\_\_ de \_\_\_\_\_ de 2023

Nome: \_\_\_\_\_

RG:

CPF/MF:

Cargo

SECRETARIA MUNICIPAL DE ESPORTES E LAZER

*Assessoria de Planejamento Estratégico*

**Edital de Concorrência nº 01/SEME/2023**

**TIPO: Menor Preço Global**

**REGIME DE EXECUÇÃO: Empreitada por preço unitário**

**Processo Administrativo SEI nº 6019.2023/0001560-6**

**Objeto: CONTRATAÇÃO DE EMPRESA ESPECIALIZADA DE ENGENHARIA PARA READEQUAÇÃO E REPARAÇÃO DAS INSTALAÇÕES PERMANENTES NO CENTRO ESPORTIVO EDUCACIONAL RAUL TABAJARA, LOCALIZADO NA RUA ANHANGUERA, 484 – BARRA FUNDA - SÃO PAULO – SP.**

**ANEXO XIX**

**- MODELO DE DECLARAÇÃO DE FUTURA CONTRATAÇÃO DE PROFISSIONAL DA EQUIPE TÉCNICA**

**(papel timbrado da empresa)**

A \_\_\_\_\_ inscrita no Cadastro Nacional de Pessoa Jurídica sob nº \_\_\_\_\_, por intermédio de seu representante legal o(a) Sr(a). \_\_\_\_\_, portador(a) da Carteira de Identidade nº \_\_\_\_\_ e do CPF nº \_\_\_\_\_, DECLARA para fins de participação na **CONCORRÊNCIA Nº 01/SEME/2023**, que o profissional abaixo relacionado integrará a equipe técnica desta empresa, sendo contratado para a prestação de serviços de .....

NOME DO PROFISSIONAL	VINCULO PROFISSIONAL*
----------------------	-----------------------

\*Conforme item 8.2.4 do edital

\_\_\_\_\_  
Nome:  
RG:  
CPF/MF:  
Cargo



PREFEITURA DE  
**SÃO PAULO**  
ESPORTES E LAZER

\_\_\_\_\_SECRETARIA MUNICIPAL DE ESPORTES E LAZER \_\_\_\_\_

*Assessoria de Planejamento Estratégico*

Eu \_\_\_\_\_, CREA \_\_\_\_\_DECLARO o  
estar de pleno acordo com a contratação relacionada neste documento e que  
executarei todos os serviços estritamente conforme o estipulado no edital da  
**CONCORRÊNCIA N° 01/SEME/2023** e seus anexo.

Local, \_\_\_\_\_de \_\_\_\_\_ de2023

\_\_\_\_\_  
Assinatura e identificação do profissional