



Plano Municipal de Assistência Social (PLAS)

2022-2025

Agenda

- Fundamentação legal
- Histórico e Contexto de elaboração
- Estrutura do Plano Municipal de Assistência Social da Cidade de São Paulo (PLAS)
- Diagnóstico Socioassistencial Territorial
- Metas
- Monitoramento

Fundamentação Legal

Constituição Federal:

- **Art. 165, I, II, III** - Previsão de integração entre o Orçamento e o Planejamento públicos, por meio da articulação dos instrumentos constitucionais previstos:
 - Plano Plurianual (PPA) / Lei de Diretrizes Orçamentárias (LDO) / Lei Orçamentária Anual (LOA).

Lei Federal nº 8.742/1993 - (LOAS) Lei Orgânica da Assistência Social:

- **Art. 5º, I, II** - Princípios consagrados pela Descentralização e Participação Popular, estimulando a cooperação e transparência, visando o comando único em cada esfera de governo;
- **Art. 10, III** - Previsão dos Planos de Assistência Social como condição para transferências de recursos federais e estaduais;

Política Nacional de Assistência Social (PNAS/2004), Lei Federal nº 12.435/2011 - "Lei do SUAS" e Norma Operacional Básica - NOB/SUAS 2012*:

- ***Arts. 18-22** - Disposições acerca da estrutura geral dos Planos de Assistência Social;
 - Instrumento de Planejamento Estratégico que organiza e orienta a execução da Política;
 - Requisitos tais como Diagnóstico Socioterritorial, diretrizes, objetivos, metas, fontes de financiamento, indicadores, articulação com demais instrumentos de planejamento e gestão (Plano Decenal Municipal de Assistência Social 2016 – 2026, Programa de Metas – PdM, Planos Setoriais de Políticas Públicas);
 - Elaboração **a cada 4 anos**, observado planejamento para serviços, programas, projetos e benefícios socioassistenciais. Incorporação de pactuações interfederativas (CIB, CIT e Conselhos e demais publicações técnicas)

Histórico e Contexto de elaboração

- **No âmbito da Cidade de São Paulo – Lei Municipal nº 12.524/1997:**
 - **Lei Municipal nº 12.524/1997** - Lei de Criação do COMAS-SP:
 - No **art. 4º, I**, dispõe quanto: "(...) aprovar a Política Municipal de Assistência Social";
 - Já em seu **art. 6º, XII**, prevê "(...) elaborar o plano municipal de Assistência Social de acordo com os princípios definidos na Política Municipal de Assistência Social.
 - O Plano Municipal de Assistência Social da Cidade de São Paulo (PLAS 2018-2021) é o último Plano da SMADS, tendo sido aprovado pelo COMAS-SP, sob **Resolução nº 1536, de 17/12/2019**.
- **Elaboração do PLAS 2022 – 2025:**
 - Início dos trabalhos com a criação de um GT da SMADS para construção do Cronograma de Planejamento, dividido em duas macroetapas:
 - **1) Avaliação do PLAS 2018-2021;**
 - **2) Elaboração do PLAS 2022-2025;**

Histórico e Contexto de elaboração

- **ETAPA 1 - Avaliação do PLAS 2018 - 2021:**

- Reuniões com as Áreas Técnicas da Secretaria para mobilizar dados e memória institucional sobre a implementação das metas e ações do quadriênio passado;
- **Objetivo Geral:** Contribuir com possíveis melhorias nos processos de elaboração e monitoramento do novo PLAS, fortalecer a transparência, o controle social e a planejamento da SMADS.
- **Objetivo Específico:** Avaliar o cumprimento das Metas e Ações do PLAS 2018-2021;

- **Panorama do PLAS 2018-2021:**

- Distribuído em **37 Metas e 38 Ações**;
- Estrutura organizada em **2 Eixos**:
 - **Atendimento Socioassistencial – 22 Metas e 18 Ações**;
 - **Desenvolvimento Institucional – 15 Metas e 20 Ações**.
- Sem indicação ou previsão de metodologia de avaliação;
- Sem indicadores, fórmulas ou regras de totalização (ausência de padronização);
- Não há hierarquia explícita e vinculativa lógica entre Metas e Ações.



PLANO DE ASSISTÊNCIA SOCIAL DA CIDADE DE SÃO PAULO PLAS 2018/2021

Histórico e Contexto de elaboração

- ETAPA 1 - Avaliação do PLAS 2018 - 2021:

Balanço das Metas do PLAS 2018-2021
por Quantidade e Percentual

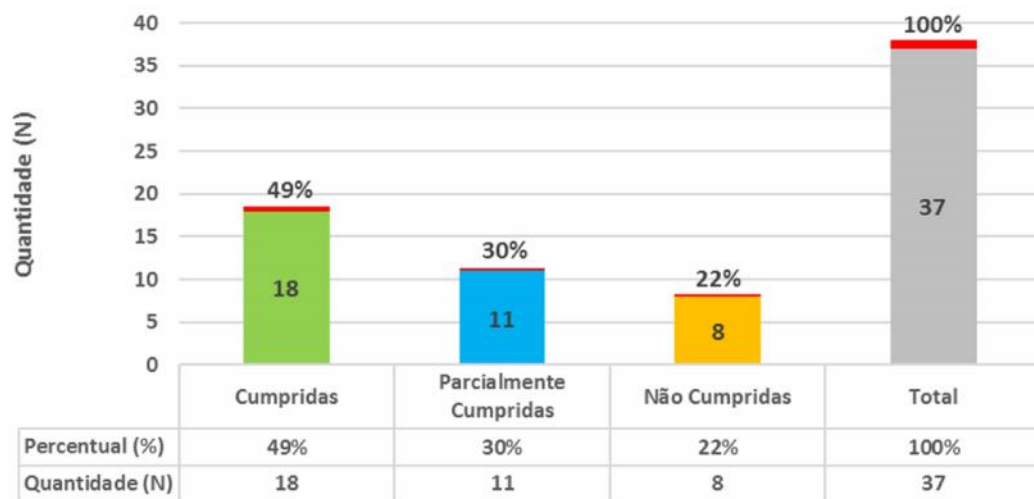

Categorias de Balanço das Metas

Em síntese, **Metas** somadas entre "**Cumpridas**" e "**Cumpridas Parcialmente**", totaliza-se **29 de 37**, ou **79%**.

Balanço das Ações do PLAS 2018-2021
por Quantidade e Percentual

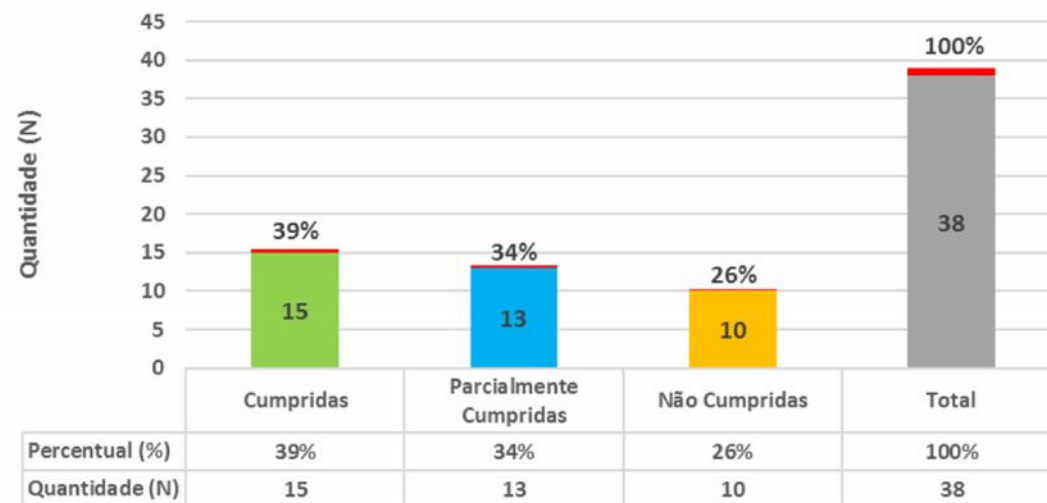

Categorias de Balanço das Ações

Já para as **Ações**, semelhante, entre "**Cumpridas**" e "**Cumpridas Parcialmente**", totaliza-se **28 de 38**, ou **73%**.

Histórico e Contexto de elaboração

- **ETAPA 2 - Elaboração do PLAS 2022 – 2025:**
 - A seguir, um breve relato que descreve um processo **coeso, participativo, transparente e de avanços institucionais** em termos de planejamento e gestão para um Plano Municipal da Cidade de São Paulo:
 - Início dos trabalhos a partir do Balanço da Avaliação do PLAS 2018-2021, buscando avançar frente às inconsistências e imprecisões, em termos de forma e conteúdo, como primeiro subsídio aos trabalhos;
 - Organização interna entre **GAB/AT** e **GSUAS**, em articulação com as Coordenações e SAS da SMADS, de modo a implementar uma rotina de encontros e entregas;
 - Escuta dos territórios para identificação e mapeamento das demandas em cada CRAS, CREAS e CENTRO POP, por distritos, a partir da "**Oficina de Diagnóstico e Planejamento das Supervisões de Assistência Social (SAS)**", realizada no ESPASO, em 18/07/2022, sob a condução técnica da Coordenação do Observatório de Vigilância Socioassistencial (COVS);
 - Sistematização das contribuições;
 - Após pactuações quanto ao novo Cronograma, **1º Trimestre/2023** como retomada dos trabalhos;
 - Adiante à escuta e participação da ponta, **envio de instrumental** às Áreas Técnicas para complementações, com alguns campos, como:
 - Diretriz; Área responsável; Regionalização; Descrição da Meta; Justificativa; Indicador/Produto; Valores-Base de Referência e anualizações; Vínculos com Planos Setoriais, dentre outros.
 - Elaboração de indicadores atualizados e produção do Diagnóstico Socioassistencial Territorial da SMADS, por COVS.

Diagnóstico

**DIAGNÓSTICO
SOCIOASSISTENCIAL DO
MUNICÍPIO DE SÃO PAULO
2022**

Diagnóstico

Estimada de domicílios em favelas em relação ao total de domicílios nos distritos.

Assim, os território com maiores proporções que a média da cidade, que é de **9,3**, são:

Perus (10,5%),
Tremembé (10,7%),
Cangaíba (10,8%),
Raposos Tavares (11,1%),
São Domingos (12,1%),
Jardim Helena (12,3%),
Vila Maria (13,0%),
Grajaú (13,5%),
Jaraguá (13,6%),
Morumbi (14,6%),
Cidade Ademar (16,2%),
Parque do Carmo (16,4%),
Jabaquara (16,4%),

Pedreira (18,1%),
Sapopemba (19,0%),
Jardim Ângela (19,4%),
Cachoeirinha (20,0%),
Rio Pequeno (20,4%),
Jardim São Luís (20,6%),
Capão Redondo (21,1%),
Campo Limpo (21,7%),
Vila Sônia (22,7%),
Sacomã (23,7%),
Brasilândia (25,1%)

Destaque: **Vila Andrade**, proporção de **32,7%** dos domicílios em favelas em relação ao total de domicílios

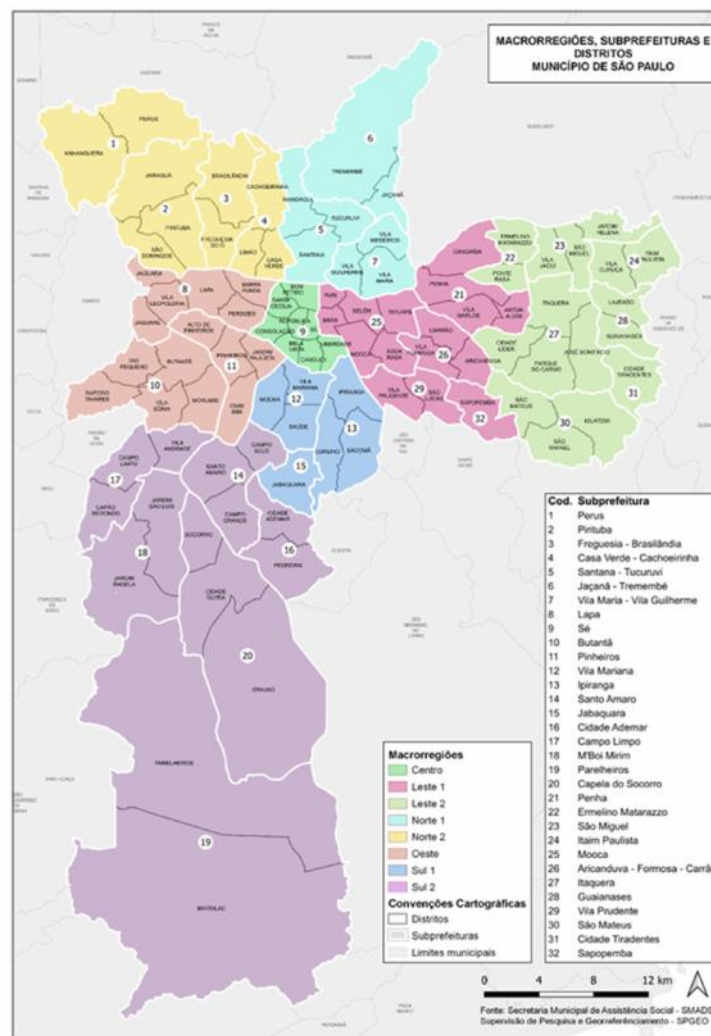

Subprefeitura	Estimativa da População
Aricanduva-Formosa-Carrão	264.310
Butantã	463.335
Campo Limpo	701.055
Capela do Socorro	635.542
Casa Verde - Cachoeirinha	312.940
Cidade Ademar	452.571
Cidade Tiradentes	240.131
Ermelino Matarazzo	208.859
Freguesia - Brasilândia	425.197
Guianases	287.723
Ipiranga	492.732
Itaim Paulista	392.097
Itaquera	560.055
Jabaquara	230.019
Jaçanã - Tremembé	323.777
Lapa	323.692
M'Boi Mirim	643.324
Mooca	361.339
Parelheiros	165.856
Penha	472.569
Perus	178.253
Pinheiros	293.782
Pirituba	474.863
Santana - Tucuruvi	317.182
Santo Amaro	244.886
São Mateus	471.921
São Miguel	372.084
Sapopemba	291.046
Sé	462.036
Vila Maria - Vila Guilherme	294.290
Vila Mariana	355.394
Vila Prudente	247.356
Cidade de São Paulo	11.960.216

Fonte: Fundação SEADE

Diagnóstico

35 distritos que possuem número de famílias cadastradas maior que a média da cidade, janeiro de 2022.

Subprefeitura	Distrito	Famílias no CAD
Capela Do Socorro	Grajaú	73.353
M'Boi Mirim	Jardim Ângela	60.785
Cidade Ademar	Cidade Ademar	47.363
Freguesia-Brasilândia	Brasilândia	46.376
Campo Limpo	Capão Redondo	45.550
Sapopemba	Sapopemba	45.325
M'boi Mirim	Jardim São Luis	41.914
Itaim Paulista	Itaim Paulista	41.904
Cidade Tiradentes	Cidade Tiradentes	39.685
Campo Limpo	Campo Limpo	34.227
Guaianases	Lajeado	33.939
Pirituba	Jaraguá	31.663
Cidade Ademar	Pedreira	30.673
Capela Do Socorro	Cidade Dutra	30.503
Itaquera	Itaquera	29.820
Parelheiros	Parelheiros	29.678
Jaçanã-Tremembé	Tremembé	29.087
Jabaquara	Jabaquara	27.540
Itaim Paulista	Vila Curuçá	27.277
São Mateus	Iguatemi	27.006
Ipiranga	Sacomã	26.580
São Miguel	Jardim Helena	26.086
São Mateus	São Mateus	24.283
São Mateus	São Rafael	23.162
São Miguel	Vila Jacuí	22.903
Casa Verde-Cachoeirinha	Cachoeirinha	19.826
Ermelino Matarazzo	Ermelino Matarazzo	19.108
Guaianases	Guaianases	19.059
Itaquera	Cidade Líder	18.716
Penha	Cangaíba	18.671
Pirituba	Pirituba	17.355
Vila Maria-Vila Guilherme	Vila Medeiros	17.126
Itaquera	José Bonifácio	16.823
Perus	Perus	16.395
Vila Maria-Vila Guilherme	Vila Maria	15.928
Total Localizados		1.484.318
Total Não Localizados		25.152
Total Geral		1.509.470

Fonte: SMADS/GSUAS/CGB, janeiro de 2022.

Elaboração: SMADS/GSUAS/CGB, janeiro de 2022.

Beneficiários do PBF: 32 distritos com famílias PBF maior que a média de beneficiários do programa na cidade, janeiro de 2022.

Subprefeitura	Distrito	Total de Famílias
Capela Do Socorro	Grajaú	30.928
M'boi Mirim	Jardim Ângela	27.460
Cidade Ademar	Cidade Ademar	22.192
Freguesia-Brasilândia	Brasilândia	20.800
Cidade Tiradentes	Cidade Tiradentes	20.353
Sapopemba	Sapopemba	20.200
Itaim Paulista	Itaim Paulista	19.863
Campo Limpo	Capão Redondo	16.913
M'boi Mirim	Jardim São Luis	16.567
Guaianases	Lajeado	15.629
Pirituba-Jaraguá	Jaraguá	15.514
Cidade Ademar	Pedreira	14.762
São Mateus	Iguatemi	13.626
Parelheiros	Parelheiros	13.601
Campo Limpo	Campo Limpo	13.415
Jaçanã-Tremembé	Tremembé	12.754
São Miguel	Jardim Helena	12.310
Itaquera	Itaquera	12.227
Itaim Paulista	Vila Curuçá	12.002
São Mateus	São Rafael	11.305
Jabaquara	Jabaquara	11.237
São Mateus	São Mateus	10.669
São Miguel	Vila Jacuí	10.499
Capela Do Socorro	Cidade Dutra	10.470
Ipiranga	Sacomã	10.365
Perus	Perus	8.774
Ermelino Matarazzo	Ermelino Matarazzo	8.513
Itaquera	Cidade Líder	8.160
Guaianases	Guaianases	8.037
Vila Maria-Vila Guilherme	Vila Maria	7.925
Penha	Cangaíba	7.816
Casa Verde-Cachoeirinha	Cachoeirinha	7.453
Total Localizados		638.143
Total Não Localizados		12.496
Total Geral		650.639
Média		677

Fonte: SMADS/GSUAS/CGB, Folha de pagamento CEF, jan.22

Identificação de famílias em situações de extrema pobreza, pobreza e baixa renda através do CadÚnico.

Concentração de famílias beneficiárias do Bolsa Família em determinadas regiões

Diagnóstico

Distribuição demográfica destacando a população negra e faixas etárias vulneráveis

Acesso à internet móvel: distribuição desigual nos distritos

Dados de saúde: casos de gravidez na adolescência e expectativa de vida por distrito

Distribuição Territorial da Idade Média ao Morrer, por distritos, em 2021.

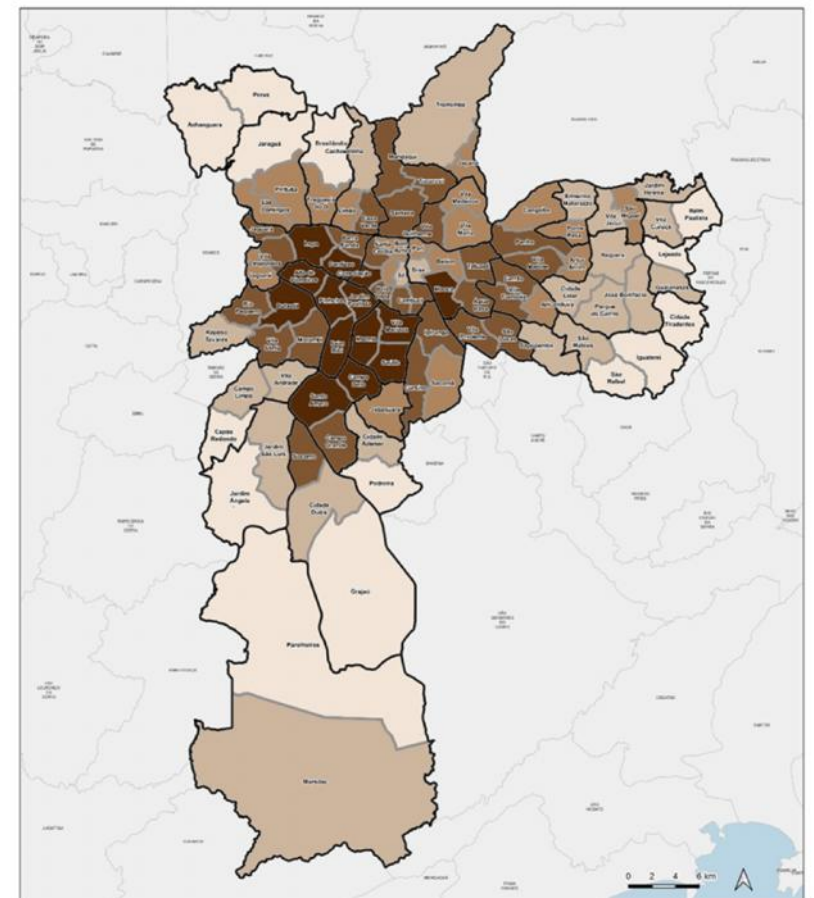

Densidade

- Muito Baixo (58,3 - 62,7)
- Baixo (62,7 - 66,5)
- Médio (66,5 - 70,7)
- Alto (70,7 - 75,7)
- Muito Alto (75,7 - 80,9)

Convenções Cartográficas

- Distritos
- Subprefeituras
- Outros Municípios
- Massa d'água

Fonte: Projeção 57º Mapa da Cidade de São Paulo 2021. Consultado em: SBP/PROJ/MSP/1010/P. 2020
PMSP 2014. 8028. 2010 Projeção UTM 22S. Datum: Paulista Siga. 2000.
Elaborado: Secretaria Municipal de Análise e Desenvolvimento Social/COV/SIMEC - Outubro/2022

Diagnóstico

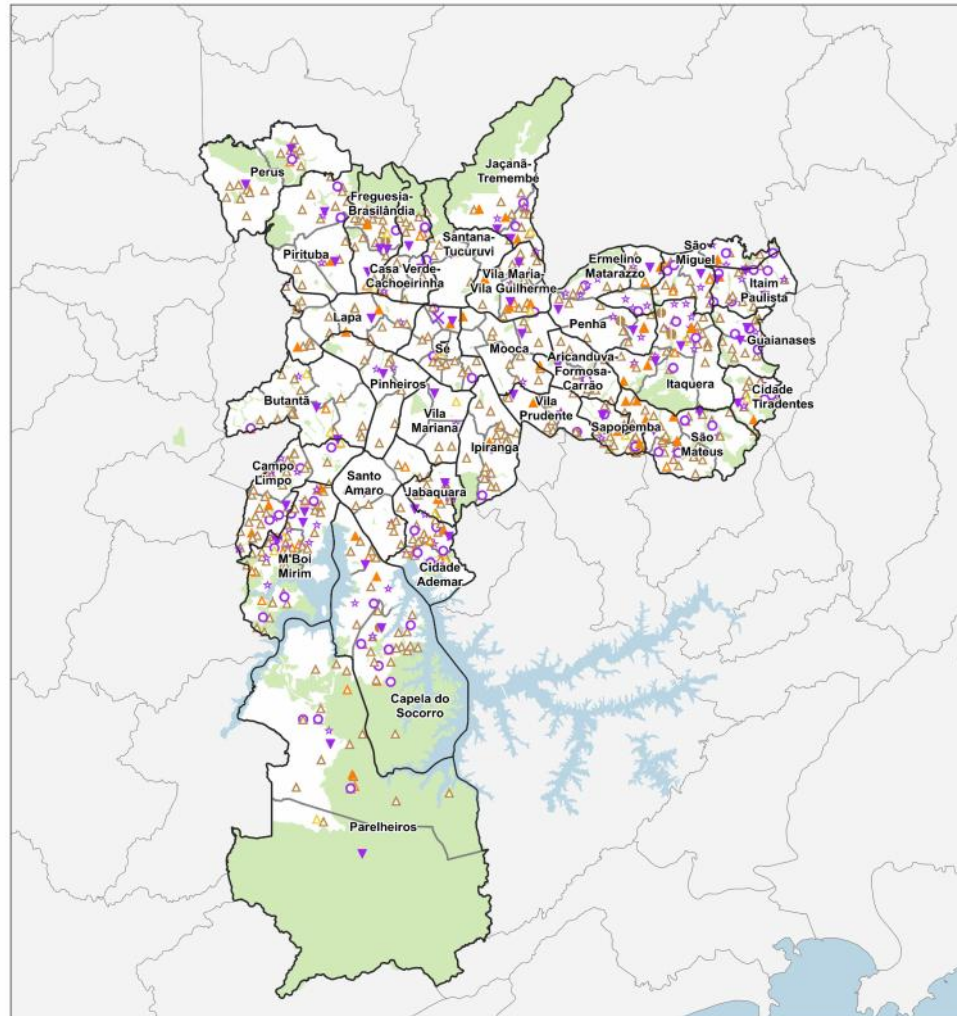

LEGENDA

- Rede Direta**
 - Centro de Referência de Assistência Social - CRAS
- Rede Parceira**
 - Centro Convivência Intergeracional - CCINTER
 - Centro de Desenvolvimento Social e Produtivo Para Adolescentes, Jovens e Adultos - CEDESP
 - Centro de Referência do Idoso
 - Centro para Crianças e Adolescentes
 - Centro para Juventude - CJ
 - Círculo Social
 - Núcleo de Convivência de Idoso - NCI
 - Restaurante Escola
 - Serviço de Alimentação Domiciliar para Pessoa Idosa
 - Serviço de Assistência Social à Família e Proteção Social Básica no Domicílio
- Convenções Cartográficas**
 - Distritos
 - Subprefeituras
 - Principais Rios e Represas
 - Áreas Verdes
 - Outros Municípios

REDE SMADS - PROTEÇÃO SOCIAL BÁSICA - DIRETA E PARCEIRA - JANEIRO DE 2022

Fonte: SMADS/ Proteção Básica e Especial, janeiro de 2022.
SMADS/CGPAR, Relatório de Convenções, janeiro de 2022.
SIVMA, 2016; PMSP 2014; IBGE, 2010.
Projeção UTM22S, Datum Horizontal SIRGAS 2000.
Elaboração: SMADS/COVIS/Supervisão de Pesquisa e Georreferenciamento, março de 2022.
Nota1: SMADS - Secretaria Municipal de Assistência e Desenvolvimento Social.
Nota2: COVIS - Coordenação de Vigilância Social.
Nota3: CGPAR - Coordenação Gestão de Parceiros.
Nota4: SIVMA - Secretaria do Verde e do Meio Ambiente.
Nota5: PMSP - Prefeitura do Município de São Paulo.
Nota6: IBGE - Instituto Brasileiro de Geografia e Estatística.
*Os serviços sigilosos não foram listados no mapa.

0 5 10 km



Diagnóstico

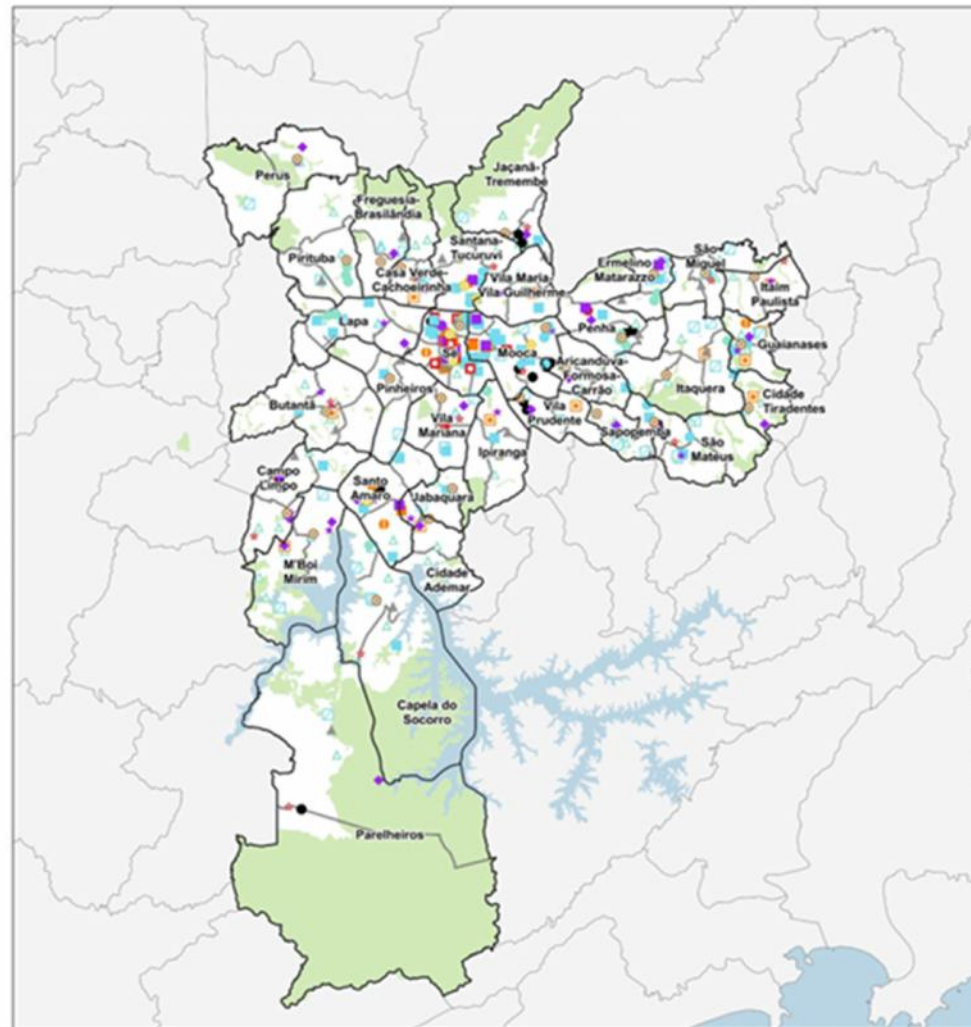

LEGENDA

- Rede Direta**
- Centro de Referência Especializado de Assistência Social - CREAS
 - Centro POP
- Rede Parceira**
- Baqagero
 - Centro de Acolhida às Pessoas em Situação de Rua
 - Centro de Acolhida com Inserção Produtiva
 - Centro de Acolhida Especial para Catadores
 - Centro de Acolhida Especial para Famílias
 - Centro de Acolhida Especial para Gestantes, Mães e Bebês
 - Centro de Acolhida Especial para Idosos
 - Centro de Acolhida Especial para Mulheres
 - Centro de Acolhida Especial para Pessoas em Período de Convalescença
 - Centro de Acolhida para Mulheres Imigrantes
 - Centro de Defesa e de Convivência da Mulher
 - Centro da para Idoso
 - Família Acolhedora
 - Instituição de Longa Permanência para Idosos - ILPI
 - Núcleo de Apoio à Inclusão Social para Pessoas com Deficiência
 - Núcleo de Convivência para Adultos em Situação de Rua
 - Núcleo de Proteção Jurídico Social e Apoio Psicológico - NPJ
 - Projeto Autonomia em Foco
 - República para Adultos
 - República para Jovens
 - Residência Inclusiva
 - Serviço de Média Socioeducativa em Meio Aberto - MSE/MA
 - Serviço de Proteção Social às Crianças e Adolescentes Vítimas de Violência
 - Serviço Especializado de Abordagem Social às Pessoas em Situação de Rua - I e II
 - Serviço Especializado de Abordagem Social às Pessoas em Situação de Rua - III
 - Serviço Especializado de Abordagem Social às Pessoas em Situação de Rua - IV
- Convenções Cartográficas**
- Distritos
 - Subprefeituras
 - Principais Rios e Represas
 - Áreas Verdes
 - Outros Municípios

REDE SMADS - PROTEÇÃO SOCIAL ESPECIAL ALTA E MÉDIA COMPLEXIDADE - DIRETA E PARCEIRA - JANEIRO DE 2022

Fonte: SIBEDU Proteção Básica e Especial, Janeiro de 2022.
SMADS/CGPAT, Avaliação de Cobertura, Janeiro de 2022.
SIVAM, 2016, PIRAP 2014, BGE 2010.
Projeção URN222, Censos Demográficos SRSAS 2010.
Cobertura: SIBEDU/COV/Superintendência de Pesquisa e Georreferenciamento, março de 2022.
Nota: SMADS - Secretaria Municipal de Assistência e Desenvolvimento Social.
Nota: COVSI - Coordenação de Vigilância Social.
Nota: CGPAT - Comissão de Gestão de Políticas.
Nota: SIVAM - Secretaria do Verde e do Meio Ambiente.
Nota: PIRAP - Prefeitura do Município de São Paulo.
Nota: BGE - Instituto Brasileiro de Geografia e Estatística.
*Os serviços vigentes são foram listados no mapa.

0 5 10 km



Estrutura do plano

Apresentação

Notas metodológicas

Diagnóstico socioassistencial

Metas

Síntese de metas

Diretriz estratégica 1 | 34 metas

Garantia de atendimento de acordo com a diversidade dos perfis e vulnerabilidades do/as usuário/as e territórios

Diretriz estratégica 2 | 16 metas

Promoção das seguranças socioassistenciais, por meio da integração entre serviços e benefícios e da articulação com outras políticas públicas

Diretriz estratégica 3 | 11 metas

Aprimoramento da gestão e estrutura para execução das competências da SMADS

Diretriz estratégica 4 | 7 metas

Promoção de condições adequadas de trabalho e de ações de educação permanente para trabalhadore/as do SUAS

Diretriz estratégica 5 | 7 metas

Aperfeiçoamento das estratégias de comunicação e transparência e dos mecanismos de participação e controle social

75 metas

Estrutura do plano

Comparação – Estrutura das metas PLAS 2018-21 vs. PLAS 2022-25

PLAS 2018-21	PLAS 2022-25
5 eixos	5 eixos
-	Definição de setores responsáveis
-	Regionalização
Justificativa	Justificativa
Ações da meta	-
-	Indicadores/Produtos
-	Anualização da meta
Relação com Programa de Metas 2019-20	Relação com outros instrumentos de planejamento

Estrutura das metas



Estrutura das metas

Apresentação de metas para 2022 e 2023

Princípios:

- Preservar a memória institucional da secretaria
- Tornar o PLAS relevante do ponto de vista estratégico, refletindo a situação atual
- Garantir a coerência entre os diversos instrumentos de planejamento existentes

Critérios:

- Quando não havia meta pré-definida ou quando a meta pré-existente foi repactuada, reproduziu-se o que foi efetivamente executado
- No caso de metas públicas não-repactuadas, manteve-se o valor originalmente previsto, ainda que não tenha sido executado pela SMADS

Metas: visão geral

Diretriz Estratégica 1 Garantia de atendimento de acordo com a diversidade dos perfis e vulnerabilidades do/as usuário/as e territórios

Qualificação do atendimento socioassistencial

#	Descrição	Área responsável	Regionalização	Ano de Execução
1.1	Atualizar a Tipificação Municipal de Serviços Socioassistenciais executados por meio de parcerias	AT, GSUAS, COVS, CPSB, CPSE e CPAS	Suprarregional	2023
1.2	Regulamentar a atuação das unidades diretas da rede socioassistencial	AT, GSUAS, CPSB e CPSE	Suprarregional	2024
1.3	Atualizar as orientações técnicas para o trabalho dos CRAS	CPSB	Suprarregional	2024
1.4	Atualizar as normas técnicas dos serviços da rede socioassistencial parcerizada de Proteção Social Básica	CPSB	Suprarregional	2024-25
1.5	Atualizar as orientações técnicas para o trabalho dos CREAS e Centros Pop	CPSE	Suprarregional	2024
1.6	Construir e atualizar as normas técnicas dos serviços da rede socioassistencial parcerizada de Proteção Social Especial	CPSE	Suprarregional	2024-25
1.34	Elevar o nível de maturidade da SMADS na Política de Atendimento ao Cidadão (PAC) para Gerenciado no Gabinete e, ao menos, Repetido nas unidades de atendimento	AT	Suprarregional	2022-25

Metas: visão geral

Diretriz Estratégica 1 Garantia de atendimento de acordo com a diversidade dos perfis e vulnerabilidades do/as usuário/as e territórios

Gestão da demanda e da oferta de serviços socioassistenciais

#	Descrição	Área responsável	Regionalização	Ano de Execução
1.7	Atualizar a regulação de vagas da rede socioassistencial pela Central de Vagas	CPSE e CPAS	Suprarregional	2024
1.8	Desenvolver diagnóstico da rede socioassistencial e da territorialização de serviços para identificação de prioridades para abertura e reordenamento	COVS	Suprarregional	2023 e 2025

Metas: visão geral

Diretriz Estratégica 1 Garantia de atendimento de acordo com a diversidade dos perfis e vulnerabilidades do/as usuário/as e territórios

Expansão da rede socioassistencial

#	Descrição	Área responsável	Regionalização	Ano de Execução
1.9	Implantar 10 novos Serviços de Assistência Social à Família e Proteção Social Básica no Domicílio (SASF)	GSUAS e CPSB	Distrito	2024-25
1.10	Ampliar em 960 as vagas para crianças e adolescentes em serviços da proteção social básica	GSUAS e CPSB	Distrito	2024-25
1.11	Ampliar em 1.280 as vagas para atendimento intergeracional na Proteção Social Básica	GSUAS e CPSB	Distrito	2022-25
1.12	Ampliar em 960 vagas a rede de atendimento a crianças e adolescentes vítimas de violência	GSUAS e CPSE	Subprefeitura	2022-25
1.13	Implantar 6 Serviços Especializados de Abordagem Social para Crianças e Adolescentes	GSUAS e CPSE	Suprarregional	2022-25
1.14	Implantar 3 Núcleos de Atendimento a Crianças e Adolescentes em Situação de Rua	GSUAS e CPSE	Subprefeitura	2024-25
1.15	Implantar 3 novos serviços Casa Lar	GSUAS e CPSE	Subprefeitura	2024-25
1.16	Implantar 7 novos serviços de acolhimento familiar	GSUAS e CPASE	Suprarregional	2022-25

Metas: visão geral

Diretriz Estratégica 1 Garantia de atendimento de acordo com a diversidade dos perfis e vulnerabilidades do/as usuário/as e territórios

Expansão da rede socioassistencial

#	Descrição	Área responsável	Regionalização	Ano de Execução
1.17	Implantar 21 novos serviços socioassistenciais para pessoas idosas na Proteção Social Básica e na Proteção Social Especial de Média Complexidade	GSUAS, CPSB e CPSE	Distrito	2022-25
1.18	Implantar 3 serviços de Repúblicas para Idosos	GSUAS e CPSE	Subprefeitura	2024-25
1.19	Implantar 9 novas Instituições de Longa Permanência para Idosos	CPSE	Subprefeitura	2022-25
1.20	Implantar o Centro de Defesa e de Convivência da Mulher em todas as subprefeituras	GSUAS e CPSE	Subprefeitura	2024-25
1.21	Incorporar o serviço de Casa de Passagem para Mulheres em Situação de Violência à rede socioassistencial	GSUAS e CPSE	Suprarregional	2024-25
1.22	Ampliar para 130 o número de vagas para acolhimento de mulheres em situação de violência	GSUAS e CPSE	Suprarregional	2022
1.23	Implantar 8 Centros-Dia para Pessoa com Deficiência	GSUAS e CPSE	Subprefeitura	2023-25
1.24	Implantar 11 novos serviços de acolhimento para pessoas com deficiência	GSUAS e CPSE	Subprefeitura	2022-25

Metas: visão geral

Diretriz Estratégica 1 Garantia de atendimento de acordo com a diversidade dos perfis e vulnerabilidades do/as usuário/as e territórios

Expansão da rede socioassistencial

#	Descrição	Área responsável	Regionalização	Ano de Execução
1.25	Publicar ao menos dois censos da população em situação de rua	COVS	Suprarregional	2023 e 2025
1.26	Implantar 63 novos serviços para pessoas em situação de rua	GSUAS e CPSE	Subprefeitura	2022-25
1.27	Reordenar os serviços que realizam atendimento à população em situação de rua com capacidade superior a 200 vagas	GSUAS e CPSE	Suprarregional	2023-25
1.28	Ampliar para 360 o número de vagas em Repúblicas para Adultos em Situação de Rua (masculino e feminino)	GSUAS e CPSE	Subprefeitura	2022-25
1.29	Implantar 20 serviços de moradia transitória em unidades modulares	NDS	Subprefeitura	2022-25
1.33	Implantar Serviço de Proteção em Situações de Calamidade Pública e Emergência	CPAS	Suprarregional	2023

Metas: visão geral

Diretriz Estratégica 1 Garantia de atendimento de acordo com a diversidade dos perfis e vulnerabilidades do/as usuário/as e territórios

Benefícios

#	Descrição	Área responsável	Regionalização	Ano de Execução
1.30	Regulamentar os benefícios eventuais no âmbito da SMADS	CGB	Suprarregional	2023
1.31	Ampliar o número de benefícios eventuais em cartão alimentação ou cesta básica concedidos anualmente a famílias em vulnerabilidade social para 45.000	CGB	Distrito	2022-25
1.32	Conceder ao menos 18.000 benefícios de transferência direta e condicionada de renda a famílias em vulnerabilidade social ao mês	CGB	Distrito	2022-25

Metas: visão geral

Diretriz Estratégica 2 Promoção das seguranças socioassistenciais, por meio da integração entre serviços e benefícios e da articulação com outras políticas públicas

Gestão intersetorial

#	Descrição	Área responsável	Regionalização	Ano de Execução
2.1	Implantar 2 novos CREAS	GSUAS e CPSE	Subprefeitura	2022
2.2	Elaborar anualmente "Listas de Influência" para os Serviços de Convivência e Fortalecimento de Vínculos e NAISPcD	COVS	Suprarregional	2022-25
2.3	Ampliar o atendimento do CadÚnico para 1.080.000 entrevistas sociais ao ano	CGB	Subprefeitura	2022-25
2.4	Georreferenciar o Cadastro Único para Programas Sociais (CadÚnico) anualmente para subsidiar ações estratégicas de combate à pobreza e extrema pobreza	COVS	Suprarregional	2022-25
2.5	Elevar a taxa de acompanhamento de famílias suspensas do Programa Bolsa Família para 30%	CGB	Suprarregional	2022-25
2.6	Incluir os CREAS nas atividades de gestão de condicionalidades do Programa Bolsa Família	CGB	Suprarregional	2023-25
2.15	Reordenar a Casa Abrigo Helenira Rezende e Casa de Passagem Rosângela Rigo, atualmente sob gestão da SMDHC	AT	Suprarregional	2024
2.16	Converter os dois serviços do tipo ATENDE em SIAT II	AT	Suprarregional	2024-25

Metas: visão geral

Diretriz Estratégica 3 Aprimoramento da gestão e estrutura para execução das competências da SMADS

#	Descrição	Área responsável	Regionalização	Ano de Execução
3.1	Realizar o monitoramento semestral do PLAS 2022-2025	AT	Suprarregional	2023-25
3.2	Aprimorar o processo de prestação de contas das parcerias da SMADS	CGPAR	Suprarregional	2023-25
3.3	Requalificar 90 imóveis da rede socioassistencial	CEM	Subprefeitura	2023-25
3.4	Requalificar o imóvel do ESPASO	CEM	Suprarregional	2023
3.5	Reformular os sistemas de prontuário eletrônico	COVS	Suprarregional	2022-25
3.6	Implantar a fase da regulação das vagas de acolhimento dos serviços 24h masculino e misto	CPAS	Suprarregional	2023
3.7	Apoiar o Comitê Gestor do SIMASE no processo de monitoramento e avaliação do Plano Decenal de Atendimento Socioeducativo do Município de São Paulo	CPSE	Suprarregional	2025
3.8	Disponibilizar aos gestores e técnicos da SMADS painéis de sistematização de dados dos sistemas de prontuários eletrônicos e registros de dados	COVS	Suprarregional	2022-25
3.9	Realizar ações de difusão de dados e subsídio para planejamento estratégico das unidades estatais dos territórios da cidade de São Paulo	COVS	Suprarregional	2022-25
3.10	Desenvolver painel de sistematização do número de participantes nas ações de formação realizadas pelo ESPASO	ESPASO	Suprarregional	2024
3.11	Regulamentar e orientar SAS e áreas técnicas quanto à gestão de emendas parlamentares pela SMADS	AT	Suprarregional	2023

Metas: visão geral

Diretriz Estratégica 4 Promoção de condições adequadas de trabalho e de ações de educação permanente para trabalhadores/as do SUAS

#	Descrição	Área responsável	Regionalização	Ano de Execução
4.1	Promover capacitação permanente de operadores de sistemas	COVS	Suprarregional	2022-25
4.2	Capacitar profissionais da rede parceira e gestores de parceria sobre normas técnicas dos serviços da Proteção Social Básica	CPSB	Suprarregional	2024-25
4.3	Capacitar profissionais da rede parceira e gestores de parceria sobre normas técnicas dos serviços da Proteção Social Especial	CPSE	Suprarregional	2024-25
4.4	Implantar o ambiente virtual de aprendizagem no Espaço Público do Aprender Social (ESPASO)	ESPASO	Suprarregional	2024
4.5	Desenvolver documento técnico de planejamento das atividades de educação permanente do SUAS	ESPASO	Suprarregional	2025
4.6	Realizar consulta semestral à rede socioassistencial e às equipes técnicas para mapeamento de demandas de formação	ESPASO	Suprarregional	2024-25
4.7	Padronizar as avaliações das ações formativas da SMADS	ESPASO	Suprarregional	2024

Metas: visão geral

Diretriz Estratégica 5 Aperfeiçoamento das estratégias de comunicação e transparência e dos mecanismos de participação e controle social

#	Descrição	Área responsável	Regionalização	Ano de Execução
5.1	Realizar 32 Conferências Regionais e a Conferência Municipal de Assistência Social em 2023 e 2025	AT	Suprarregional	2023 e 2025
5.2	Elevar o Índice de Integridade da SMADS em ao menos 0,67 ponto	AT	Suprarregional	2022-25
5.3	Elevar e manter o Indicador de Transparência Ativa (ITA) da SMADS para ao menos 9,8	AT	Suprarregional	2022-25
5.4	Elevar o Índice de Transparência Passiva (ITP) da SMADS para ao menos 9,5	AT	Suprarregional	2022-25
5.5	Regulamentar o atendimento a demandas de Ouvidoria pela SMADS	AT	Suprarregional	2022
5.6	Regulamentar a averiguação de denúncias na SMADS	AT	Suprarregional	2024
5.7	Publicar painéis de sistematização de dados dos sistemas de prontuários eletrônicos e registros de dados	COVS	Suprarregional	2023-25

Monitoramento

- Realizado de forma contínua, com consolidação semestral
- Sob a responsabilidade da Assessoria Técnica (AT)
- Divulgação do status detalhado da meta e da visão geral da execução
- Início em dezembro/23-janeiro/24

Muito obrigado!



SMADSSP



@smads_sp



Secretaria de Assistência e
Desenvolvimento Social PMSP