



COORDENAÇÃO DO  
OBSERVATÓRIO DA VIGILÂNCIA  
SOCIOASSISTENCIAL

COVS

A Coordenação do Observatório da Vigilância Socioassistencial da Secretaria Municipal de Assistência e Desenvolvimento Social (COVS/SMADS) é o setor de SMADS com a competência de coordenar, executar e promover a vigilância socioassistencial na Cidade de São Paulo e tem como uma de suas atribuições sistematizar, analisar e difundir informações e conhecimentos sobre alinhamentos entre as demandas e a ofertas socioassistenciais.

A política de assistência social que vem sendo construída e a consolidação do Sistema Único da Assistência Social – SUAS deixam cada vez mais claro qual o seu público prioritário. É neste sentido que, para a construção de prioridades na expansão, manutenção e reordenamento da rede socioassistencial, consideramos a identificação territorial e os atendimentos integrados de beneficiários de programas de transferência de renda e de Benefícios de Prestação Continuada, para além das populações em situação de extrema pobreza e vulnerabilidade.

No campo da assistência social, apesar do princípio de universalização presente, o crescimento das desigualdades sociais e as condições de financiamento da assistência social, como política pública, acabam por determinar a escolha de setores priorizados para atendimento. A busca da equidade e da diminuição das desigualdades sociais envolve essa eleição de prioridades no atendimento daqueles que necessitam imediatamente da assistência social, tendo como perspectiva a universalização deste atendimento. O Artigo XII da NOB/SUAS (NOB/SUAS/2012) define como um dos princípios éticos, para a oferta da proteção socioassistencial, “o acesso à assistência social a quem dela necessitar, sem discriminação social de qualquer natureza, resguardando os critérios de elegibilidade dos diferentes benefícios e as especificidades dos serviços, programas e projetos” (NOB/SUAS/2012). O conceito de vulnerabilidade possibilita um recorte na realidade dos indivíduos e famílias a ser utilizado como referência nas ações da assistência social com vistas em seu orçamento.

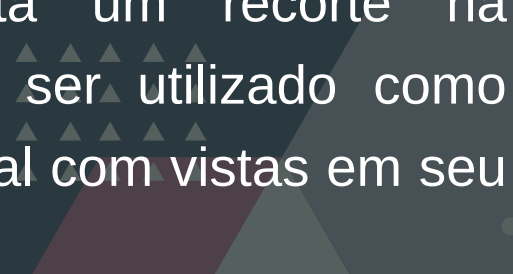



COORDENAÇÃO DO  
OBSERVATÓRIO DA VIGILÂNCIA  
SOCIOASSISTENCIAL

COVS

O território como ponto de partida das análises contribui para a execução mais integrada das diferentes formas de atuação da rede socioassistencial. Uma vez que a divisão em categorias de direito e proteções é uma estratégia de estruturação de gestão da política, procura-se nos diagnósticos e análises construídas verificar essas situações dentro dos distritos das prefeituras regionais. Esse recorte territorial foi perseguido desde a implantação da divisão político-administrativa e, da mesma forma, foi construído o *Plano Decenal da Assistência Social*. Essa divisão busca entender os padrões de distribuição das vulnerabilidades e riscos sociais em cada território da cidade selecionando as informações disponíveis no Cadastro Único dos Programas Sociais - CadÚnico e condições de violência e/ou violações de direitos de maior relevância. Para melhor compreender esses padrões a opção utilizada foi de analisar as situações a partir dos diferentes ciclos de vida, conforme a estrutura etária dos serviços ofertados, sem com isso comprometer os princípios dos convívios intergeracional, familiar e comunitário.

Outro recorte que se refere ao conceito de vulnerabilidade é aquele relacionado à quebra de vínculos familiares ou sociais que implicam na sujeição do indivíduo ou de famílias a riscos pessoais e/ou sociais. A vulnerabilidade pode assumir graus diferentes, fatores isolados que por si já colocam indivíduos em vulnerabilidade e, quando associados, explicitam situações de violação e impotência para a reação. *O recorte da vulnerabilidade não é apenas o da precariedade, como também da resiliência, da capacidade de agir* (IPEA, 2011, p. 6).

É função da política de assistência social proteger aqueles com fragilidades provocadas pela situação econômica, por condições específicas relacionadas aos ciclos de vida e de gênero, pela exposição a situações de violência, quebra de vínculos familiares e/ou comunitários, e as perdas ocasionadas por fenômenos da natureza.

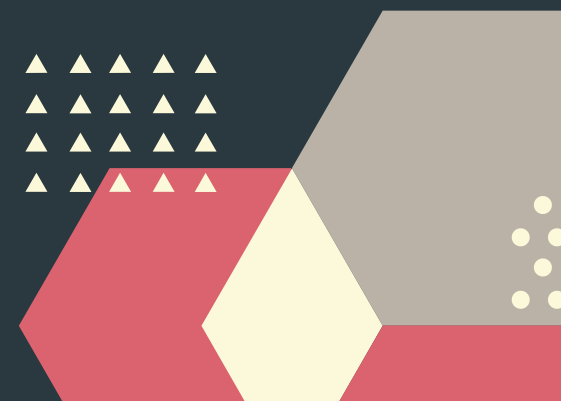

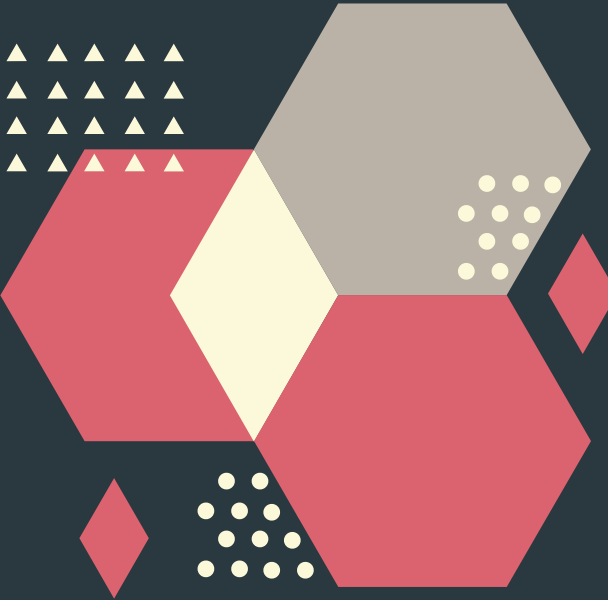

COORDENAÇÃO DO  
OBSERVATÓRIO DA VIGILÂNCIA  
SOCIOASSISTENCIAL

COVS

Essa priorização foi construída com base na análise e comparação desses dados quantitativos, respeitando-se as orientações metodológicas e de públicos prioritários feitos pelo Ministério do Desenvolvimento Social e considerando que “as informações sobre vulnerabilidades, riscos e potencialidades do território aprimoram o diagnóstico social do município, constituindo-se como elementos importantes para a definição de metas e aprimoramento dos serviços socioassistenciais no município” (MDS, 2009).

Para a leitura dessas recomendações de distritos prioritários, deve-se levar em consideração que o conceito de vulnerabilidade é multifacetado e que um de seus principais determinantes e condicionantes é o pertencimento a um território. Território entendido como território-ator (KOGA, 2005), em que as relações são dinâmicas e ágeis, que “faz parte das tramas do cotidiano e se modifica de acordo como essas tramas se estabelecem” (p. 19). Nesta perspectiva, a escolha de territórios para a instalação de serviços da Assistência Social deve ser minuciosamente planejada, levando em consideração todo o conhecimento produzido sobre os territórios, seja este conhecimento teórico ou empírico. É o território que fala e que traz suas demandas, qual rede deve ser instalada, as ações e as atenções mais importantes, qual metodologia e quais pessoas serão envolvidas.

O processo de construção do SUAS, é marcado pelo imperativo de eleição de prioridades e de busca dessas pessoas fragilizadas socialmente, pois a prática no campo social demonstra que aqueles que mais necessitam dos benefícios, dos projetos e dos programas da assistência social são aqueles com menos acesso às essas políticas e às informações sobre seus direitos e sua garantia. O Instituto de Pesquisas Econômicas Avançadas – IPEA ressalta, ainda, que “definir pobre em termos de renda é uma evidência e uma tautologia, que não explica as razões pelas quais ele/ela é pobre, nem a maneira pela qual se poderia superar a situação, isto é, não explica as causas e os efeitos da pobreza e, conseqüentemente, não auxilia a criar políticas sociais para minorar a pobreza” (IPEA, 2011, p. 4).

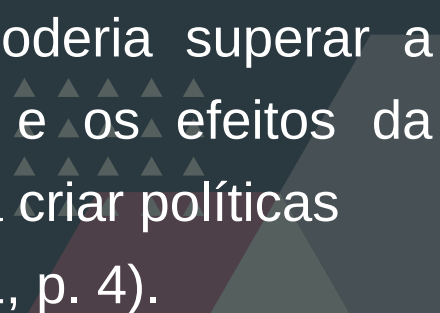



COORDENAÇÃO DO  
OBSERVATÓRIO DA VIGILÂNCIA  
SOCIOASSISTENCIAL

COVS

Localizar esses indivíduos é dever e atribuição da vigilância socioassistencial em todos os seus níveis, como indica a NOB/SUAS/2012. Por isso, o simples fato de uma família possuir no CadÚnico já representa uma somatória de vulnerabilidades a que a família está exposta. Portanto, os dados cadastrais coletados significam uma grande e oportuna ferramenta na identificação do público prioritário que ficam ainda mais enriquecidas quando são agregadas outras informações de risco de outras fontes.

Feitas essas considerações, apresentadas em relatórios anteriores, foram produzidos estudos para implantação dos serviços elencando os distritos por ordem de prioridade e por ciclo de vida ou características da população mais vulnerável.

Dessa forma, a COVS pretende cumprir sua função de vigilância socioassistencial e contribuir para as discussões a serem realizadas nas Conferências Regionais de Assistência Social de 2019.

**Supervisão de Pesquisa e  
Georreferenciamento**



OS 10 DISTRITOS MAIS PRIORITÁRIOS

# MULHERES



1

**JARDIM ÂNGELA**

2

**BRASILÂNDIA**

3

**GRAJAÚ**

4

**TREMembÉ**

5

**ITAIM PAULISTA**

6

**JARDIM SÃO LUIS**

7

**CAPÃO REDONDO**

8

**PARELHEIROS**

9

**JARDIM HELENA**

10

**LAJEADO**

OS 10 DISTRITOS MENOS  
PRIORITÁRIOS

Alto de Pinheiros

Moema

Perdizes

Aricanduva

Vila Leopoldina

Consolação

Jardim Paulista

Barra Funda

Butantã

Pinheiros





RANKING DOS 96 DISTRITOS DE SÃO PAULO

# MULHERES

1. Jardim Ângela
2. Brasilândia
3. Grajaú
4. Tremembé
5. Itaim Paulista
6. Jardim São Luis
7. Capão Redondo
8. Parelheiros
9. Jardim Helena
10. Lajeado
11. Itaquera
12. Jaraguá
13. Cidade Ademar
14. Cidade Tiradentes
15. Cangaíba
16. Sapopemba
17. Cachoeirinha
18. Vila Curuçá
19. Iguatemi
20. São Miguel
21. José Bonifácio
22. Pedreira
23. São Rafael
24. Perus
25. Sé
26. Brás
27. Vila Medeiros
28. Raposo Tavares
29. Sacomã
30. Guaianases
31. Penha
32. Campo Limpo
33. Jabaquara
34. Vila Maria
35. São Mateus
36. Jaçanã
37. Cidade Dutra
38. Vila Jacuí
39. Bom Retiro
40. Pirituba
41. Cidade Líder
42. Ermelino Matarazzo
43. Belém
44. Pari
45. Anhanguera
46. Freguesia do Ó
47. Rio Pequeno
48. Vila Matilde

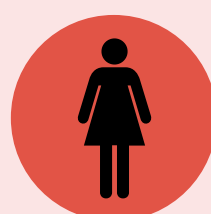

# MULHERES

- 
- 
- 
49. Vila Guilherme
  50. São Domingos
  51. Limão
  52. Artur Alvim
  53. Vila Formosa
  54. Marsilac
  55. Vila Andrade
  56. Parque do Carmo
  57. Socorro
  58. Jaguaré
  59. República
  60. Santana
  61. Vila Prudente
  62. Ponte Rasa
  63. Ipiranga
  64. Vila Sônia
  65. Carrão
  66. São Lucas
  67. Cursino
  68. Tucuruvi
  69. Mandaqui
  70. Jaguará
  71. Campo Grande
  72. Saúde
  73. Tatuapé
  74. Morumbi
  75. Santa Cecília
  76. Liberdade
  77. Casa Verde
  78. Água Rasa
  79. Cambuci
  80. Santo Amaro
  81. Mooca
  82. Campo Belo
  83. Vila Mariana
  84. Lapa
  85. Itaim Bibi
  86. Bela Vista
  87. Pinheiros
  88. Butantã
  89. Barra Funda
  90. Jardim Paulista
  91. Consolação
  92. Vila Leopoldina
  93. Aricanduva
  94. Perdizes
  95. Moema
  96. Alto de Pinheiros



## INDICADORES UTILIZADOS E FONTES

- Total de mulheres no distrito  
(IBGE, Censo Demográfico, 2010).
- Notificações de Agressão contra Mulheres  
(SIVVA - Sistema de Informação e Vigilância de  
Violências e Acidentes - COVISA - SMS/SP, 2015).
- Índices de Exclusão/inclusão Social - IEX Violência; IEX  
Estupro  
(Mapa da Exclusão/Inclusão Social da Cidade de São  
Paulo III - MEIS, 2010).
- Número de filhos nascidos vivos cujas mães têm idade  
entre 15 e 19 anos; 20 e 24 anos; 25 a 29 anos  
(Mapa da Juventude da Cidade de São Paulo/2014).
- Proporção de mães jovens que não fizeram consultas  
de pré natal em 2010; entre 15 e 19 anos; 20 e 24 anos;  
25 a 29 anos  
(Mapa da Juventude da Cidade de São Paulo/2014).
- Taxa de Incidência de AIDS em mulheres de 15 a 29 anos  
em 2013  
(Mapa da Juventude da Cidade de São Paulo/2014).
- Rendimento médio mensal da população feminina de 15  
a 29 anos declarada pelas ocupadas em atividades  
remuneradas em 2010  
(Mapa da Juventude da Cidade de São Paulo/2014).
- Média de frequência diária de mulheres no Centro de  
Acolhida Especial para Mulheres (CAE)  
(SMADS/ Demonstrativo Mensal de Dados de  
Execução: DEMES, 2015).
- Dados de atendimento do Centro de Defesa e de  
Convivência da Mulher (CDCM) - número de mulheres  
atendidas, média anual de mulheres atendidas.  
(SMADS/ Demonstrativo Mensal de Dados de Execução:  
DEMES, 2015).







## INDICADORES DA CIDADE

- Total de mulheres: **5.924.871**
- Notificações de Agressão contra Mulheres: **1.101**
- Média índices de Exclusão/inclusão Social:  
IEX Violência: **-0,41**  
IEX Estupro: **-0,23**
- Número de filhos nascidos vivos cujas mães têm idade entre:  
15 e 19 anos: **4.467**  
20 e 24 anos: **7.195**  
25 a 29 anos: **7.362**
- Média da proporção de mães jovens que não fizeram consultas de pré natal em 2010 entre:  
15 e 19 anos: **1,97**  
20 e 24 anos: **1,77**  
25 a 29 anos: **1,24**
- Média da taxa de Incidência de AIDS em mulheres de 15 a 29 anos em 2013: **8,2**
- Média do rendimento médio mensal da população feminina de 15 a 29 anos declarada pelas ocupadas em atividades remuneradas em 2010: **1.280,02**
- Média de frequência diária de mulheres no Centro de Acolhida Especial para Mulheres (CAE): **12,04**
- Dados de atendimento do Centro de Defesa e de Convivência da Mulher (CDCM):  
Número total de mulheres atendidas: **23.566**  
Média anual de mulheres atendidas: **133,1**



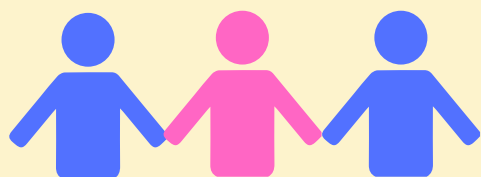

COORDENAÇÃO DO OBSERVATÓRIO DA  
VIGILÂNCIA SOCIOASSISTENCIAL

OS 10 DISTRITOS MAIS PRIORITÁRIOS

# CRIANÇAS



**1**

**ITAIM PAULISTA**

**2**

**LAJEADO**

**3**

**VILA CURUÇÁ**

**4**

**JARDIM HELENA**

**5**

**REPÚBLICA**

**6**

**PONTE RASA**

**7**

**VILA FORMOSA**

**8**

**CIDADE TIRADENTES**

**9**

**ERMELINO MATARAZZO**

**10**

**GUAIANASES**

OS 10 DISTRITOS MENOS  
PRIORITÁRIOS

Liberdade

Perdizes

Alto de Pinheiros

Pari

Jaguara

Bela Vista

Itaim Bibi

Saúde

Campo Belo

Bom Retiro

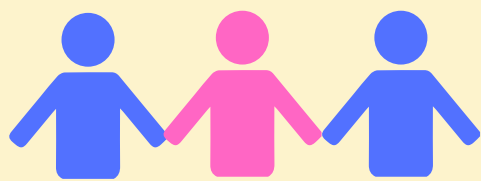

RANKING DOS 96 DISTRITOS DE SÃO PAULO

# CRIANÇAS

1. Itaim Paulista
2. Lajeado
3. Vila Curuçá
4. Jardim Helena
5. República
6. Ponte Rasa
7. Vila Formosa
8. Cidade Tiradentes
9. Ermelino Matarazzo
10. Guaianases
11. Pirituba
12. Sé
13. São Domingos
14. Tucuruvi
15. Cangaíba
16. Tremembé
17. Brás
18. Casa Verde
19. Parque do Carmo
20. Jaraguá
21. Santana
22. Cidade Dutra
23. Iguatemi
24. Brasilândia
25. Cidade Ademar
26. Cursino
27. Jardim São Luís
28. Rio Pequeno
29. Grajaú
30. Moema
31. Aricanduva
32. Capão Redondo
33. Perus
34. Consolação
35. José Bonifácio
36. Parelheiros
37. Sapopemba
38. Vila Matilde
39. São Lucas
40. Jardim Ângela
41. Campo Limpo
42. São Rafael
43. Cachoeirinha
44. Cidade Líder
45. Jabaquara
46. Belém
47. Itaquera
48. Anhanguera



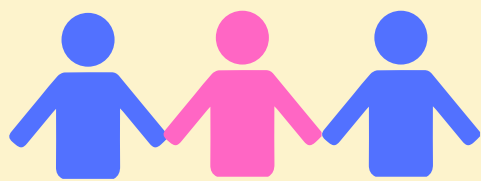

RANKING DOS 96 DISTRITOS DE SÃO PAULO

# CRIANÇAS

49. Vila Andrade
50. Vila Jacuí
51. São Mateus
52. Jaçanã
53. Vila Mariana
54. Raposo Tavares
55. Artur Alvim
56. Mandaqui
57. Campo Grande
58. Sacomã
59. São Miguel
60. Pedreira
61. Mooca
62. Vila Prudente
63. Santa Cecília
64. Freguesia do Ó
65. Carrão
66. Ipiranga
67. Penha
68. Vila Sônia
69. Vila Guilherme
70. Vila Medeiros
71. Água Rasa
72. Marsilac
73. Vila Leopoldina
74. Vila Maria
75. Lapa
76. Limão
77. Cambuci
78. Jaguaré
79. Butantã
80. Tatuapé
81. Barra Funda
82. Socorro
83. Pinheiros
84. Santo Amaro
85. Morumbi
86. Jardim Paulista
87. Bom Retiro
88. Campo Belo
89. Saúde
90. Itaim Bibi
91. Bela Vista
92. Jaguará
93. Pari
94. Alto de Pinheiros
95. Perdizes
96. Liberdade





COORDENAÇÃO DO OBSERVATÓRIO DA  
VIGILÂNCIA SOCIOASSISTENCIAL

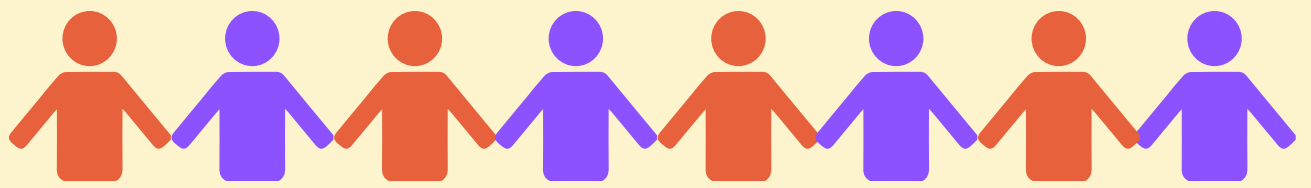

## INDICADORES UTILIZADOS E FONTES

- População de 6 a 14 anos por distrito (IBGE, Censo Demográfico, 2010).
- Membros de 6 a 14 anos de famílias cadastradas no CadÚnico (Coordenação de Gestão de Benefícios, CGB, Julho 2017).
- Proporção da População de 6 a 14 anos em relação ao CadÚnico
- Inseridos no CadÚnico com marcação PETI até 16 anos (Coordenação de Gestão de Benefícios, CGB, Julho 2017).
- Violência Física, Sexual e Psicológica de 0 a 14 anos (SIVVA - Sistema de Informação e Vigilância de Violências e Acidentes - COVISA - SMS/SP, 2015).
- Mortalidade Infantil (SIVVA - Sistema de Informação e Vigilância de Violências e Acidentes, Mortalidade Geral - Crianças até 1 ano - COVISA - SMS/SP, 2015).
- Total de vagas em CCA, Circo Social, Clube da Turma, CCInter (SMADS/ Demonstrativo Mensal de Dados de Execução: DEMES, 2016).
- Total das Médias de Pessoas Atendidas Mensalmente em 2016 - CCA, Circo Social, Clube da Turma, CCInter (SMADS/ Demonstrativo Mensal de Dados de Execução: DEMES).
- Total das Médias da Frequência diária em 2016 - CCA, Circo Social, Clube da Turma, CCInter (SMADS/ Demonstrativo Mensal de Dados de Execução: DEMES).
- Incidência de Crianças de 6 a 14 anos vagas, matrículas e frequências - CCA, Circo Social, Clube da Turma, CCInter (SMADS/ Demonstrativo Mensal de Dados de Execução: DEMES, 2016).

COORDENAÇÃO DO OBSERVATÓRIO DA  
VIGILÂNCIA SOCIOASSISTENCIAL

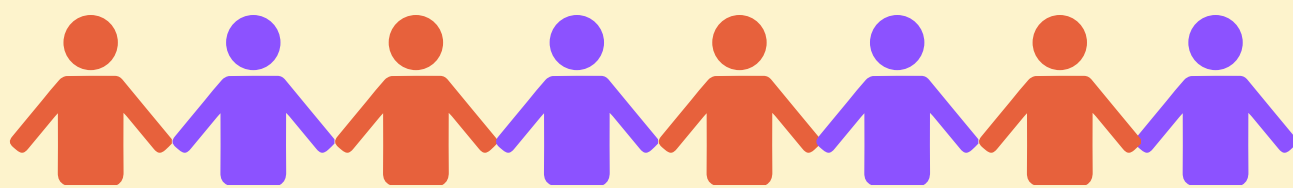

## INDICADORES DA CIDADE

- População de 6 a 14 anos: **1.475.641**
- Membros de 6 a 14 anos de famílias cadastradas no CadÚnico: **619.522**
- Média da proporção da população de 6 a 14 anos em relação ao CadÚnico: **34,8**
- Inseridos no CadÚnico com marcação PETI até 16 anos: **244**
- Média violência Física, Sexual e Psicológica de 0 a 14 anos: **2,4**
- Média Mortalidade Infantil: **20,2**
- Total de vagas em CCA, Circo Social, Clube da Turma, CCInter: **79.180**
- Média das Pessoas Atendidas Mensalmente em 2016: **876,84**
- Média da Frequência diária em 2016 - CCA, Circo Social, Clube da Turma, CCInter: **582,1**
- Média da incidência de Crianças de 6 a 14 anos vagas, matrículas e frequências - CCA, Circo Social, Clube da Turma, CCInter: **24,1**

COORDENAÇÃO DO OBSERVATÓRIO DA  
VIGILÂNCIA SOCIOASSISTENCIAL

OS 10 DISTRITOS MAIS PRIORITÁRIOS

# FAMÍLIAS



**1** PARELHEIROS

**2** JARDIM ÂNGELA

**3** LAJEADO

**4** ITAIM PAULISTA

**5** IGUATEMI

**6** GRAJAÚ

**7** CAPÃO REDONDO

**8** PEDREIRA

**9** BRASILÂNDIA

**10** VILA CURUÇÁ

OS 10 DISTRITOS MENOS  
PRIORITÁRIOS

Moema

Itaim Bibi

Consolação

Alto de Pinheiros

Jardim Paulista

Perdizes

Vila Mariana

Saúde

Pinheiros

Lapa



COORDENAÇÃO DO OBSERVATÓRIO DA  
VIGILÂNCIA SOCIOASSISTENCIAL

RANKING DOS 96 DISTRITOS DE SÃO PAULO

# FAMÍLIAS

1. Parelheiros
2. Jardim Ângela
3. Lajeado
4. Itaim Paulista
5. Iguatemi
6. Grajaú
7. Capão Redondo
8. Pedreira
9. Brasilândia
10. Vila Curuçá
11. Cidade Tiradentes
12. Cidade Ademar
13. Jardim Helena
14. Marsilac
15. Guaianases
16. Jardim São Luís
17. Perus
18. Campo Limpo
19. São Mateus
20. Ermelino Matarazzo
21. São Rafael
22. Jaraguá
23. Itaquera
24. Vila Jacuí
25. Cidade Dutra
26. São Miguel
27. Sapopemba
28. Anhanguera
29. Raposo Tavares
30. Parque do Carmo
31. Cachoeirinha
32. Tremembé
33. Vila Andrade
34. Jaçanã
35. Jabaquara
36. Pari
37. Bom Retiro
38. Cangaíba
39. Cidade Líder
40. Vila Maria
41. República
42. Sé
43. Brás
44. José Bonifácio
45. Belém
46. Artur Alvim
47. Vila Medeiros
48. Vila Sônia





COORDENAÇÃO DO OBSERVATÓRIO DA  
VIGILÂNCIA SOCIOASSISTENCIAL

RANKING DOS 96 DISTRITOS DE SÃO PAULO

# FAMÍLIAS

49. Sacomã
50. Santa Cecília
51. São Lucas
52. Ponte Rasa
53. Jaguaré
54. Vila Prudente
55. Pirituba
56. Rio Pequeno
57. Aricanduva
58. Freguesia do Ó
59. São Domingos
60. Penha
61. Morumbi
62. Limão
63. Vila Matilde
64. Cursino
65. Socorro
66. Casa Verde
67. Vila Guilherme
68. Bela Vista
69. Vila Formosa
70. Ipiranga
71. Cambuci
72. Jaguarara
73. Mooca
74. Água Rasa
75. Mandaqui
76. Liberdade
77. Tatuapé
78. Santana
79. Tucuruvi
80. Santo Amaro
81. Carrão
82. Campo Grande
83. Barra Funda
84. Campo Belo
85. Butantã
86. Vila Leopoldina
87. Lapa
88. Pinheiros
89. Saúde
90. Vila Mariana
91. Perdizes
92. Jardim Paulista
93. Alto de Pinheiros
94. Consolação
95. Itaim Bibi
96. Moema



## COORDENAÇÃO DO OBSERVATÓRIO DA VIGILÂNCIA SOCIOASSISTENCIAL

### INDICADORES UTILIZADOS E FONTES

- Proporção de famílias cadastradas no CADÚnico (SMADS/CGB, Extração do CADÚnico, Julho de 2018).
- Proporção das famílias que recebem Bolsa Família em relação às cadastradas no CADÚnico
- Porcentagem de idosos no BPC por família
- Porcentagem de pessoa com deficiência no BPC por família
- Proporção da População de 6 a 14 anos em relação ao CADÚnico
- Proporção da População de 15 a 17 anos em relação ao CADÚnico
- Jovens de 18 a 29 anos inseridos no CADÚnico
- Jovens pretos e pardos de 15 a 17 anos (IBGE, Censo Demográfico, 2010).
- Porcentagem de pretos e pardos do total de jovens
- Porcentagem de pessoas 60 anos ou mais em Famílias no CADÚnico
- Violência Física, Sexual e Psicológica de 0 a 14 anos (SIVVA - Sistema de Informação e Vigilância de Violências e Acidentes - COVISA - SMS/SP, 2015).
- Agressões físicas, sexuais e psicológicas contra idosos e contra mulheres (SIVVA - Sistema de Informação e Vigilância de Violências e Acidentes - COVISA - SMS/SP, 2015).
- Taxa de mortalidade por homicídios ou intervenção legal em 2013 (Mapa da Juventude da Cidade de São Paulo/2014).
- Jovens de 15 a 29 anos sem instrução ou fundamental incompleto (Mapa da Juventude da Cidade de São Paulo/2014).

## COORDENAÇÃO DO OBSERVATÓRIO DA VIGILÂNCIA SOCIOASSISTENCIAL

### INDICADORES DA CIDADE

- Proporção média de famílias cadastradas no CADÚnico: **34,8**
- Proporção média das famílias que recebem Bolsa Família em relação às cadastradas no CADÚnico: **34,6**
- Porcentagem média de idosos no BPC por família: **1,76**
- Porcentagem média de pessoa com deficiência no BPC por família: **1,5**
- Proporção média da População de 6 a 14 anos em relação ao CADÚnico: **34,86**
- Proporção média da População de 15 a 17 anos em relação ao CADÚnico: **26,3**
- Total de jovens de 18 a 29 anos inseridos no CADÚnico: **21.651**
- Total de jovens pretos e pardos de 15 a 17 anos: **366.269**
- Porcentagem média de pretos e pardos do total de jovens: **42,47**
- Porcentagem média de pessoas 60 anos ou mais em Famílias no CADÚnico: **17,7**
- Total Violência Física, Sexual e Psicológica de 0 a 14 anos: **235**
- Total agressões físicas, sexuais e psicológicas contra:  
Idosos: **347**  
Mulheres: **3.098**
- Taxa média de mortalidade por homicídios ou intervenção legal em 2013: **22,8**
- Média de Jovens de 15 a 29 anos sem instrução ou fundamental incompleto: **18,3**

**COORDENAÇÃO DO OBSERVATÓRIO DA  
VIGILÂNCIA SOCIOASSISTENCIAL**

**OS 10 DISTRITOS MAIS PRIORITÁRIOS**  
**ADOLESCENTES**



- 1 JARAGUÁ**
- 2 CIDADE TIRADENTES**
- 3 ITAIM PAULISTA**
- 4 GUAIANASES**
- 5 CANGAÍBA**
- 6 PERUS**
- 7 VILA CURUÇÁ**
- 8 LAJEADO**
- 9 CIDADE ADEMAR**
- 10 VILA ANDRADE**

**OS 10 DISTRITOS MENOS PRIORITÁRIOS**

Alto de Pinheiros  
Barra Funda  
Vila Mariana  
Campo Grande  
Socorro  
Santo Amaro  
Pari  
Butantã  
Vila Formosa  
Bom Retiro



**COORDENAÇÃO DO OBSERVATÓRIO DA  
VIGILÂNCIA SOCIOASSISTENCIAL**

**RANKING DOS 96 DISTRITOS DE SÃO PAULO**

# **ADOLESCENTES**

1. Jaraguá
2. Cidade Tiradentes
3. Itaim Paulista
4. Guaianases
5. Cangaíba
6. Perus
7. Vila Curuçá
8. Lajeado
9. Cidade Ademar
10. Vila Andrade
11. Cachoeirinha
12. Sapopemba
13. Ponte Rasa
14. Vila Medeiros
15. Capão Redondo
16. José Bonifácio
17. Parque do Carmo
18. Campo Limpo
19. Jardim Helena
20. Vila Jacuí
21. Rio Pequeno
22. Sacomã
23. Sé
24. Pirituba
25. São Rafael
26. São Domingos
27. São Lucas
28. Anhanguera
29. Ipiranga
30. Iguatemi
31. Jardim São Luis
32. Grajaú
33. Parelheiros
34. Belém
35. Brasilândia
36. Brás
37. Jardim Ângela
38. Vila Matilde
39. Aricanduva
40. Raposo Tavares
41. Tremembé
42. Ermelino Matarazzo
43. Cidade Dutra
44. Casa Verde
45. Tucuruvi
46. Carrão
47. Água Rasa
48. São Mateus

COORDENAÇÃO DO OBSERVATÓRIO DA  
VIGILÂNCIA SOCIOASSISTENCIAL

RANKING DOS 96 DISTRITOS DE SÃO PAULO

# ADOLESCENTES

49. Santa Cecília
50. Bela Vista
51. Santana
52. Liberdade
53. Jaçanã
54. Jabaquara
55. Morumbi
56. Saúde
57. Tatuapé
58. Jaraguá
59. Mooca
60. Cursino
61. Itaquera
62. Cambuci
63. Cidade Líder
64. Penha
65. Perdizes
66. Pedreira
67. Itaim Bibi
68. Marsilac
69. Lapa
70. Vila Leopoldina
71. São Miguel
72. Pinheiros
73. Vila Sônia
74. Vila Guilherme
75. Freguesia do Ó
76. Consolação
77. Mandaqui
78. Artur Alvim
79. Vila Maria
80. Jardim Paulista
81. Moema
82. Jaguaré
83. Limão
84. Campo Belo
85. República
86. Vila Prudente
87. Bom Retiro
88. Vila Formosa
89. Butantã
90. Pari
91. Santo Amaro
92. Socorro
93. Campo Grande
94. Vila Mariana
95. Barra Funda
96. Alto de Pinheiros

## INDICADORES UTILIZADOS E FONTES

- População de 15 a 17 anos por distrito (IBGE, Censo Demográfico, 2010).
- Jovens pretos e pardos de 15 a 17 anos (IBGE, Censo Demográfico, 2010).
- Membros de 15 a 17 anos de famílias cadastradas no CadÚnico e proporção da população em relação ao CadÚnico (Coordenação de Gestão de Benefícios, CGB, Julho 2017).
- Proporção de mães jovens 15 e 19 anos que não fizeram consultas de pré natal em 2010 (Mapa da Juventude da Cidade de São Paulo/2014).
- Taxas de mortalidade por intervenções legais (por 100 mil) na população masculina por grupo etário de 15 a 19 anos em 2011. (Mapa da Juventude da Cidade de São Paulo/2014).
- Taxa de mortalidade por homicídios ou intervenção legal em 2013 (Mapa da Juventude da Cidade de São Paulo/2014).
- Taxas de Fecundidade de 15 a 19 anos em 2010 (Mapa da Juventude da Cidade de São Paulo/2014).
- Incidência de Adolescentes de 15 a 17 (frequência) nos serviços: CJ, Circo Escola, Clube da Turma, CEDESP, CCInter (SMADS/Demonstrativo Mensal de Dados de Execução: DEMES, 2016)
- Total das médias de pessoas atendidas de 15 a 17 anos. (SMADS/Demonstrativo Mensal de Dados de Execução: DEMES, 2016)
- Total das frequências médias (Número de Pessoas) atendidas de 15 a 17 anos. (SMADS/Demonstrativo Mensal de Dados de Execução: DEMES, 2016)
- Índice de Discrepância em relação a frequência de todos os serviços (SMADS/Demonstrativo Mensal de Dados de Execução: DEMES, 2016)
- Incidência de Adolescentes de 15 a 17 anos por vagas e por matrículas (SMADS/Demonstrativo Mensal de Dados de Execução: DEMES, 2016)

## INDICADORES DA CIDADE

- População de 15 a 17 anos: **505.696**
- Jovens pretos e pardos de 15 a 17 anos: **366.269**
- Membros de 15 a 17 anos de famílias cadastradas no CadÚnico: **164.376**
- Média da proporção da população em relação ao CadÚnico: **26,3**
- Média da proporção de mães jovens 15 e 19 anos que não fizeram consultas de pré natal em 2010: **2,0**
- Média das taxas de mortalidade por intervenções legais (por 100 mil) na população masculina por grupo etário de 15 a 19 anos em 2011: **8,74**
- Média da taxa de mortalidade por homicídios ou intervenção legal em 2013: **23,05**
- Média das taxas de Fecundidade de 15 a 19 anos em 2010: **46,1**
- Média da incidência de Adolescentes de 15 a 17 (frequência) nos serviços: CJ, Circo Escola, Clube da Turma, CEDESP, CCInter: **20,6**
- Média de pessoas atendidas de 15 a 17 anos: **151,2**
- Média das frequências (Número de Pessoas) atendidas de 15 a 17 anos: **186,4**
- Média do índice de Discrepância em relação a frequência de todos os serviços: **1,29**
- Média da incidência de Adolescentes de 15 a 17 anos por vagas: **26,2**
- Média da incidência de Adolescentes de 15 a 17 anos por matrícula: **15,7**



COORDENAÇÃO DO OBSERVATÓRIO DA  
VIGILÂNCIA SOCIOASSISTENCIAL

OS 10 DISTRITOS MAIS PRIORITÁRIOS

# IDOSOS



**1** GRAJAÚ

**2** ITAIM PAULISTA

**3** CIDADE ADEMAR

**4** JARDIM ÂNGELA

**5** SAPOPEMBA

**6** BRASILÂNDIA

**7** PENHA

**8** JARDIM SÃO LUIS

**9** CIDADE DUTRA

**10** CIDADE TIRADENTES

## OS 10 DISTRITOS MENOS PRIORITÁRIOS

Vila Leopoldina  
Alto de Pinheiros  
Cambuci  
Morumbi  
Campo Belo  
Moema  
Consolação  
Jaguaré  
Marsilac  
Liberdade

## COORDENAÇÃO DO OBSERVATÓRIO DA VIGILÂNCIA SOCIOASSISTENCIAL

RANKING DOS 96 DISTRITOS DE SÃO PAULO

# IDOSOS

1. Grajaú
2. Itaim Paulista
3. Cidade Ademar
4. Jardim Ângela
5. Sapoemba
6. Brasilândia
7. Penha
8. Jardim São Luis
9. Cidade Dutra
10. Cidade Tiradentes
11. São Mateus
12. Capão Redondo
13. Jabaquara
14. Itaquera
15. Cangaíba
16. Campo Limpo
17. Vila Matilde
18. Lajeado
19. Sacomã
20. Parelheiros
21. Tremembé
22. Cidade Líder
23. Vila Curuçá
24. Carrão
25. Pirituba
26. São Lucas
27. Aricanduva
28. Guaianases
29. Raposo Tavares
30. Artur Alvim
31. Jaraguá
32. Santa Cecília
33. Vila Prudente
34. Tatuapé
35. Vila Medeiros
36. Cachoeirinha
37. Perus
38. Vila Formosa
39. Freguesia do Ó
40. Ermelino Matarazzo
41. Ponte Rasa
42. Lapa
43. Vila Maria
44. Pedreira
45. Ipiranga
46. Rio Pequeno
47. São Miguel
48. São Rafael

COORDENAÇÃO DO OBSERVATÓRIO DA  
VIGILÂNCIA SOCIOASSISTENCIAL

RANKING DOS 96 DISTRITOS DE SÃO PAULO

# IDOSOS

49. José Bonifácio

50. Brás

51. Jaçanã

52. Mandaqui

53. Vila Sônia

54. Sé

55. Jardim Helena

56. Vila Jacuí

57. Água Rasa

58. Santana

59. Bom Retiro

60. Casa Verde

61. Pinheiros

62. Iguatemi

63. Anhanguera

64. Belém

65. Tucuruvi

66. Saúde

67. Cursino

68. Mooca

69. Parque do Carmo

70. Butantã

71. Jaguará

72. Campo Grande

73. Limão

74. Vila Mariana

75. República

76. São Domingos

77. Perdizes

78. Vila Andrade

79. Santo Amaro

80. Vila Guilherme

81. Itaim Bibi

82. Pari

83. Jardim Paulista

84. Socorro

85. Bela Vista

86. Barra Funda

87. Liberdade

88. Marsilac

89. Jaguaré

90. Consolação

91. Moema

92. Campo Belo

93. Morumbi

94. Cambuci

95. Alto de Pinheiros

96. Vila Leopoldina

## COORDENAÇÃO DO OBSERVATÓRIO DA VIGILÂNCIA SOCIOASSISTENCIAL

### INDICADORES UTILIZADOS E FONTES



- População de 60 anos ou mais por distrito (IBGE, Censo Demográfico, 2010).
- BPC Idosos (Ministério do Desenvolvimento Social, MDS, Janeiro de 2016).
- Pessoas 60 anos ou mais em famílias no CadÚnico (Coordenação de Gestão de Benefícios, CGB, Janeiro de 2017)
- Taxa de Agressão contra Idosos (Sistema de Informações de Mortalidade – SIM do Ministério da Saúde, 2015)
- Taxa de Agressão (Sistema de Informações de Mortalidade – SIM do Ministério da Saúde, 2015)
- Número de serviços: Centro de Referência da Cidadania do Idoso, Centro de Convivência Intergeracional, Núcleos de Convivência do Idoso, Centro Dia, Centro de Acolhida Especial para Idosos, Instituição de Longa Permanência para Idosos (SMADS/Coordenação de Gestão de Parcerias – CGPAR, 2017).
- Número de vagas: Centro de Referência da Cidadania do Idoso, Centro de Convivência Intergeracional, Núcleos de Convivência do Idoso, Centro Dia, Centro de Acolhida Especial para Idosos, Instituição de Longa Permanência para Idosos (SMADS/Coordenação de Gestão de Parcerias – CGPAR, 2017).



## COORDENAÇÃO DO OBSERVATÓRIO DA VIGILÂNCIA SOCIOASSISTENCIAL

### INDICADORES DA CIDADE

- População de 60 anos ou mais: **1.337.595**
- BPC Idosos: **119.971**
- Pessoas 60 anos ou mais em famílias no CadÚnico: **233.159**
- Taxa de Agressão contra Idosos, média da cidade: **0,1**
- Taxa de Agressão, média da cidade: **1,8**
- Número de serviços: Centro de Referência da Cidadania do Idoso, Centro de Convivência Intergeracional, Núcleos de Convivência do Idoso, Centro Dia, Centro de Acolhida Especial para Idosos, Instituição de Longa Permanência para Idosos

#### **126 serviços**

- Número de vagas: Centro de Referência da Cidadania do Idoso, Centro de Convivência Intergeracional, Núcleos de Convivência do Idoso, Centro Dia, Centro de Acolhida Especial para Idosos, Instituição de Longa Permanência para Idosos

#### **17.052 vagas**

COORDENAÇÃO DO OBSERVATÓRIO DA  
VIGILÂNCIA SOCIOASSISTENCIAL

OS 10 DISTRITOS MAIS PRIORITÁRIOS

# POPULAÇÃO EM SITUAÇÃO DE RUA



**1**

**SÉ**

**2**

**SANTA CECÍLIA**

**3**

**BELA VISTA**

**4**

**JABAQUARA**

**5**

**CIDADE ADEMAR**

**6**

**SANTANA**

**7**

**BOM RETIRO**

**8**

**JAÇANÃ**

**9**

**REPÚBLICA**

**10**

**CIDADE DUTRA**

OS 10 DISTRITOS MENOS  
PRIORITÁRIOS

Iguatemi

Marsilac

Parque do Carmo

Parelheiros

São Rafael

Ananguera

Raposo Tavares

Cidade Líder

Vila Andrade

RANKING DOS 96 DISTRITOS DE SÃO PAULO

# POPULAÇÃO EM SITUAÇÃO DE RUA

1. Sé
2. Santa Cecília
3. Bela Vista
4. Jabaquara
5. Cidade Ademar
6. Santana
7. Bom Retiro
8. Jaçanã
9. República
10. Cidade Dutra
11. Campo Limpo
12. Santo Amaro
13. Casa Verde
14. Vila Formosa
15. Itaim Bibi
16. Belém
17. Moema
18. Campo Belo
19. Vila Leopoldina
20. Mandaqui
21. Butantã
22. Cambuci
23. Brás
24. São Miguel
25. Tatuapé
26. Vila Mariana
27. Sapopemba
28. Mooca
29. Jardim Paulista
30. Ipiranga
31. Vila Maria
32. Consolação
33. Capão Redondo
34. Itaim Paulista
35. Lapa
36. Vila Prudente
37. Barra Funda
38. Sacomã
39. Liberdade
40. Freguesia do Ó
41. Jardim Helena
42. Cidade Tiradentes
43. Brasilândia
44. Penha
45. Vila Medeiros
46. Pinheiros
47. Artur Alvim
48. Rio Pequeno

RANKING DOS 96 DISTRITOS DE SÃO PAULO

# POPULAÇÃO EM SITUAÇÃO DE RUA

49. Pari
50. Socorro
51. Saúde
52. Jaguará
53. São Mateus
54. Cachoeirinha
55. Ermelino Matarazzo
56. Vila Guilherme
57. Limão
58. Lajeado
59. Jardim São Luís
60. São Domingos
61. Alto de Pinheiros
62. Grajaú
63. José Bonifácio
64. Morumbi
65. Guaianases
66. Água Rasa
67. Tucuruvi
68. Jaguaré
69. Jaraguá
70. Itaquera
71. Perdizes
72. São Lucas
73. Tremembé
74. Ponte Rasa
75. Pirituba
76. Vila Jacuí
77. Carrão
78. Vila Matilde
79. Campo Grande
80. Aricanduva
81. Vila Sônia
82. Perus
83. Jardim Ângela
84. Pedreira
85. Vila Curuçá
86. Cursino
87. Cangaíba
88. Vila Andrade
89. Cidade Líder
90. Raposo Tavares
91. Anhanguera
92. São Rafael
93. Parelheiros
94. Parque do Carmo
95. Marsilac
96. Iguatemi



## INDICADORES UTILIZADOS E FONTES



- População em situação de rua e acolhidos.  
(SMADS/FIPE/Censo Pop Rua/2000/2009/2015)
- Taxa de crescimento de pessoas em situação de rua e taxa de crescimento total com os acolhidos (2000-2009 e 2009-2015).
- Abordagens à População em Situação de rua - por faixa etária de 6 a 14 anos; de 15 a 17 anos; de 18 a 29 anos; 60 anos ou mais. Total de abordagens à população em situação de rua.  
(SMADS/COVS/SPGEO/agosto, 2017)
- Numero de vagas por serviços: Família em Foco, Centro de Acolhida Especial Idosos, Centro de Acolhida II 24 hs, Centro de Acolhida I 16hs, Centro de Acolhida Especial para Mulheres, Centro de Acolhida para Catadores, Centro de Acolhida Especial Gestantes Mães e Bebês.  
(SMADS/COVS/CGPI/2017)

## INDICADORES DA CIDADE

- População em situação de rua:

2000: **5.028**

2009: **6.587**

2015: **7.335**

Acolhidos:

2000: **3.693**

2009: **7.079**

2015: **8.570**

- Taxa de crescimento de pessoas em situação de rua:

2000-2009: **3,05**

2009-2015: **1,81**

- Taxa de crescimento total com os acolhidos:

2000-2009: **5,12**

2009-2015: **2,56**

- Abordagens à População em Situação de rua – por faixa etária em 2017:

6 a 14 anos: **2.996**

15 a 17 anos: **1.862**

18 a 29 anos: **21.236**

60 anos ou mais: **9.257**

Total de abordagens: **168.379**

- Numero de vagas por serviços: Família em Foco, Centro de Acolhida Especial Idosos, Centro de Acolhida Il 24 hs, Centro de Acolhida I 16hs, Centro de Acolhida Especial para Mulheres, Centro de Acolhida para Catadores, Centro de Acolhida Especial Gestantes Mães e Bebês.

**13.678 vagas totais**

OS 10 DISTRITOS MAIS PRIORITÁRIOS

# PESSOA COM DEFICIÊNCIA



- 1** SÃO MIGUEL PAULISTA
- 2** SÉ
- 3** PARI
- 4** CIDADE TIRADENTES
- 5** JARDIM HELENA
- 6** PARELHEIROS
- 7** ITAIM PAULISTA
- 8** VILA CURUÇÁ
- 9** VILA JACUÍ
- 10** BELÉM

## OS 10 DISTRITOS MENOS PRIORITÁRIOS

Itaim Bibi

Moema

Saúde

Vila Mariana

Jardim Paulista

Alto de Pinheiros

Consolação

Vila Andrade

Butantã

Mooca



RANKING DOS 96 DISTRITOS DE SÃO PAULO

# PESSOA COM DEFICIÊNCIA

1. São Miguel
2. Sé
3. Pari
4. Cidade Tiradentes
5. Jardim Helena
6. Parelheiros
7. Itaim Paulista
8. Vila Curuçá
9. Vila Jacuí
10. Belém
11. Jaguará
12. Jaraguá
13. Grajaú
14. São Lucas
15. Ponte Rasa
16. Cidade Ademar
17. Itaquera
18. Barra Funda
19. Iguatemi
20. Lajeado
21. Campo Limpo
22. Freguesia do Ó
23. Capão Redondo
24. Raposo Tavares
25. Tremembé
26. Jardim São Luis
27. José Bonifácio
28. São Domingos
29. Vila Maria
30. Brasilândia
31. Artur Alvim
32. República
33. Jaçanã
34. Marsilac
35. Vila Medeiros
36. Guaianases
37. Jabaquara
38. Cangaíba
39. Bom Retiro
40. Rio Pequeno
41. Aricanduva
42. Parque do Carmo
43. Cachoeirinha
44. Jardim Ângela
45. Cidade Líder
46. Pinheiros
47. Vila Matilde
48. Cursino



RANKING DOS 96 DISTRITOS DE SÃO PAULO

# PESSOA COM DEFICIÊNCIA

49. Jaguaré
50. Bela Vista
51. Mandaqui
52. Ermelino Matarazzo
53. Pedreira
54. Cidade Dutra
55. Santo Amaro
56. Perus
57. Carrão
58. Perdizes
59. Vila Leopoldina
60. Santana
61. Socorro
62. Cambuci
63. Santa Cecília
64. Tucuruvi
65. Brás
66. Água Rasa
67. Casa Verde
68. Anhanguera
69. Limão
70. São Mateus
71. Pirituba
72. Tatuapé
73. Vila Formosa
74. Penha
75. Vila Prudente
76. Sacomã
77. Vila Sônia
78. Liberdade
79. Sapopemba
80. Morumbi
81. São Rafael
82. Ipiranga
83. Vila Guilherme
84. Campo Grande
85. Lapa
86. Campo Belo
87. Mooca
88. Butantã
89. Vila Andrade
90. Consolação
91. Alto de Pinheiros
92. Jardim Paulista
93. Vila Mariana
94. Saúde
95. Moema
96. Itaim Bibi

## INDICADORES UTILIZADOS E FONTES



- Proporção de pessoas com deficiência em relação a população por distrito (IBGE, Censo Demográfico, 2010).
- Proporção de pessoas com deficiência intelectual em relação a população por distrito (IBGE, Censo Demográfico, 2010).
- Proporção de pessoas com deficiência motora em relação a população por distrito (IBGE, Censo Demográfico, 2010).
- Proporção de pessoas com deficiência visual em relação a população por distrito (IBGE, Censo Demográfico, 2010).
- Proporção de pessoas com deficiência auditiva em relação a população por distrito (IBGE, Censo Demográfico, 2010).
- Proporção de Pessoas que recebem BPC em relação ao total de pessoas com deficiência (Ministério do Desenvolvimento Social, MDS, 2018).
- Quantidade de serviços - NAISPCD e Residência Inclusiva (SMADS/Coordenação de Gestão de Parcerias - CGPAR, 2018)
- Frequência Média nos serviços NAISPCD e Residência Inclusiva (SMADS/ Demonstrativo Mensal de Dados de Execução: DEMES, 2018).

## INDICADORES DA CIDADE

- Proporção média de pessoas com deficiência em relação a população por distrito: **5,62**
- Proporção média de pessoas com deficiência intelectual em relação a população por distrito: **5,09**
- Proporção média de pessoas com deficiência motora em relação a população por distrito: **0,31**
- Proporção média de pessoas com deficiência visual em relação a população por distrito: **0,15**
- Proporção média de pessoas com deficiência auditiva em relação a população por distrito: **0,07**
- Proporção média de Pessoas que recebem BPC em relação ao total de pessoas com deficiência: **12,62**
- Quantidade de serviços - NAISPcD e Residência Inclusiva: **96**
- Frequência Média nos serviços NAISPcD e Residência Inclusiva: **82%**



COORDENAÇÃO DO OBSERVATÓRIO DA  
VIGILÂNCIA SOCIOASSISTENCIAL

OS 10 DISTRITOS MAIS PRIORITÁRIOS

# VIOLÊNCIA



- 1 ITAIM PAULISTA
- 2 GRAJAÚ
- 3 PARELHEIROS
- 4 JARDIM ÂNGELA
- 5 CIDADE TIRADENTES
- 6 PERUS
- 7 SÉ
- 8 BRASILÂNDIA
- 9 RAPOSO TAVARES
- 10 LAJEADO

OS 10 DISTRITOS MENOS  
PRIORITÁRIOS

**Moema**  
**Cambuci**  
**Vila Leopoldina**  
**Perdizes**  
**Bela Vista**  
**Consolação**  
**Vila Mariana**  
**Alto de Pinheiros**  
**Jardim Paulista**  
**Liberdade**



RANKING DOS 96 DISTRITOS DE SÃO PAULO

# VIOLÊNCIA

1. Itaim Paulista
2. Grajaú
3. Parelheiros
4. Jardim Ângela
5. Cidade Tiradentes
6. Perus
7. Sé
8. Brasilândia
9. Raposo Tavares
10. Lajeado
11. Penha
12. Jardim São Luis
13. Cangaíba
14. Cidade Ademar
15. Jaraguá
16. Campo Limpo
17. Sapopemba
18. Capão Redondo
19. Itaquera
20. Brás
21. Carrão
22. Cidade Dutra
23. Guaianases
24. São Mateus
25. Vila Matilde
26. Tremembé
27. Anhanguera
28. Lapa
29. Vila Curuçá
30. Jabaquara
31. Bom Retiro
32. Cidade Líder
33. Tatuapé
34. Ponte Rasa
35. Belém
36. Jaguará
37. Pirituba
38. Artur Alvim
39. Freguesia do Ó
40. Cachoeirinha
41. Santa Cecília
42. São Miguel Paulista
43. Ermelino Matarazzo
44. Sacomã
45. Vila Prudente
46. José Bonifácio
47. Aricanduva
48. Marsilac

RANKING DOS 96 DISTRITOS DE SÃO PAULO

# VIOLÊNCIA

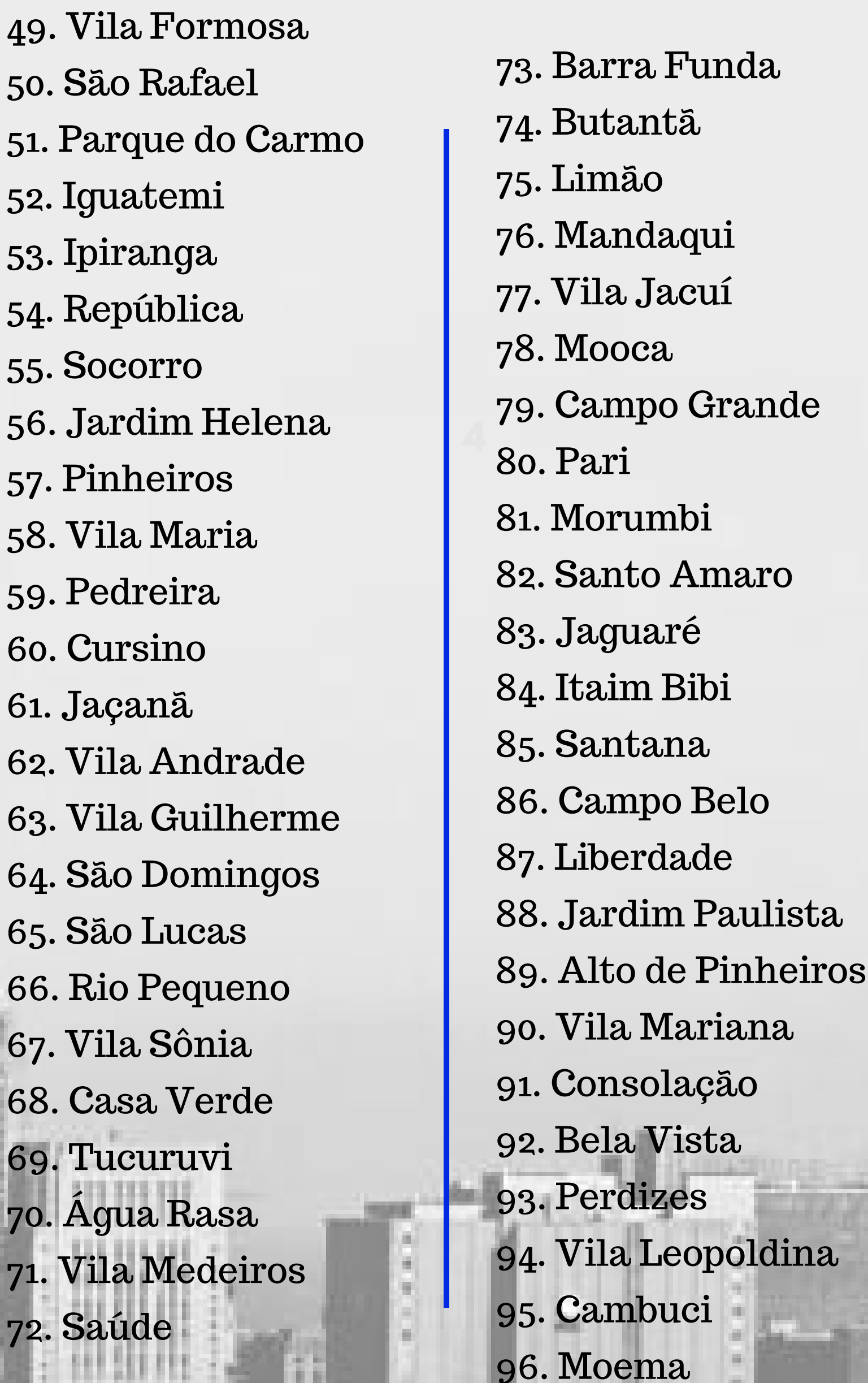
- 
49. Vila Formosa
  50. São Rafael
  51. Parque do Carmo
  52. Iguatemi
  53. Ipiranga
  54. República
  55. Socorro
  56. Jardim Helena
  57. Pinheiros
  58. Vila Maria
  59. Pedreira
  60. Cursino
  61. Jaçanã
  62. Vila Andrade
  63. Vila Guilherme
  64. São Domingos
  65. São Lucas
  66. Rio Pequeno
  67. Vila Sônia
  68. Casa Verde
  69. Tucuruvi
  70. Água Rasa
  71. Vila Medeiros
  72. Saúde
  73. Barra Funda
  74. Butantã
  75. Limão
  76. Mandaqui
  77. Vila Jacuí
  78. Mooca
  79. Campo Grande
  80. Pari
  81. Morumbi
  82. Santo Amaro
  83. Jaguaré
  84. Itaim Bibi
  85. Santana
  86. Campo Belo
  87. Liberdade
  88. Jardim Paulista
  89. Alto de Pinheiros
  90. Vila Mariana
  91. Consolação
  92. Bela Vista
  93. Perdizes
  94. Vila Leopoldina
  95. Cambuci
  96. Moema

## INDICADORES UTILIZADOS E FONTES



- **Notificações de Agressão contra Mulheres**  
(SIVVA - Sistema de Informação e Vigilância de Violências e Acidentes - COVISA - SMS/SP, 2015).
- **Índices de Exclusão/inclusão Social - IEX Violência; IEX Estupro**  
(Mapa da Exclusão/Inclusão Social da Cidade de São Paulo III - MEIS, 2010).
- **Violência Física, Sexual e Psicológica de 0 a 14 anos**  
(SIVVA - Sistema de Informação e Vigilância de Violências e Acidentes - COVISA - SMS/SP, 2015).
- **Taxa de Agressão contra Idosos**  
(Sistema de Informações de Mortalidade - SIM do Ministério da Saúde, 2015).
- **Taxa de Agressão**  
(Sistema de Informações de Mortalidade - SIM do Ministério da Saúde, 2015).
- **Taxa de mortalidade por intervenções legais (por 100 mil) na população masculina por grupo etário de 15 a 19 anos em 2011.**  
(Mapa da Juventude da Cidade de São Paulo/2014).
- **Taxa de mortalidade por homicídios ou intervenção legal em 2013**  
(Mapa da Juventude da Cidade de São Paulo/2014).

## INDICADORES DA CIDADE

- Notificações de Agressão contra Mulheres: **1.101**
- Média índices de Exclusão/inclusão Social:  
IEX Violência: **-0,41**  
IEX Estupro: **-0,23**
- Média violência Física, Sexual e Psicológica de 0 a 14 anos: **2,4**
- Taxa de Agressão contra Idosos, média da cidade: **0,1**
- Taxa de Agressão, média da cidade: **1,8**
- Média das taxas de mortalidade por intervenções legais (por 100 mil) na população masculina por grupo etário de 15 a 19 anos em 2011: **8,74**
- Média da taxa de mortalidade por homicídios ou intervenção legal em 2013: **23,05**