

Núcleo Comunitário de Vila Terezinha

Rua Jorge Palmiro Mercado N° 121 Fone: 3921-6065

CNPJ/MF 53.054.078/0001-55

Vila Terezinha

Brasilândia

São Paulo/SP

PLANO DE TRABALHO CCA MORRO GRANDE

EDITAL: N° 204/SMADS/2017

PROCESSO: SEI N° 6024.2017/0002979-4



Núcleo Comunitário de Vila Terezinha

Rua Jorge Palmiro Mercado N° 121 Fone: 3921-6065

CNPJ/MF 53.054.078/0001-55

Vila Terezinha

Brasilândia

São Paulo/SP

Sumário

1 – DADOS DO SERVIÇO:	5
1.1. Tipo de Serviço: Serviços de Convivência e Fortalecimento de Vínculos – SCFV.....	5
1.2. Modalidade: Centro para Crianças e Adolescentes Morro Grande – CCA, com atendimento de 06 a 14 anos e 11 meses de idade.	5
1.3. Capacidade de atendimento: 120 (cento e vinte) vagas.	5
1.4. Nº total de vagas: 120 (cento e vinte) vagas.	5
1.4.1. Turnos: Manhã/ Tarde	5
1.4.2. Nº de vagas x turnos: 60 manhã e 60 tarde	5
1.4.3. Nº de vagas x gêneros: Não se aplica	5
1.5. Distrito(s) possível(is) para instalação do serviço: Brasilândia.	5
1.6. Área de abrangência do serviço (em distrito(s)): A Organização localiza-se na região da Brasilândia, em congruência com estabelecido pela CAS Norte e atende usuários do Bairro Morro Grande e seu entorno.	5
2– IDENTIFICAÇÃO DA PROPONENTE:	6
2.1. Nome: NÚCLEO COMUNITÁRIO DE VILA TEREZINHA	6
2.2. CNPJ: 53.054.078/0001-55 NÚCLEO CNPJ: 53.054.078/0008-21 CCA MORRO GRANDE	6
2.3. Endereço completo do CCA: Rua Xavier da Silva Ferrão, 451.....	6
2.4. CEP: 02808-000	6
2.5. Telefone(s): (11) 3974-1596.....	6
2.6. E-mail: ccamorrogrande@outlook.com.....	6
2.7. Site: www.ncvvilaterezinha.com.br.....	6
2.8. Nome do(a) Presidente do NCVT: Cícero Martins de Souza	6
2.8.1. CPF: 351.240.758-72	6
2.8.2. RG: 5.069.953-0 SSP/SP	6
2.8.3. Endereço residencial completo: Rua Rodolfo Pereira Lima, 245 Cep: 02854-000	6
3 – DESCRIÇÃO DA REALIDADE OBJETO DA PARCERIA:	8
4 – DESCRIÇÃO DAS METAS A SEREM ATINGIDAS E OS PARÂMETROS PARA AFERIÇÃO DE SEU CUMPRIMENTO:	9
DIMENSÃO	10
METAS	10
PARAMETROS PARA CUMPRIMENTO DAS METAS	10
5 – FORMA DE CUMPRIMENTO DAS METAS:	16
6 – DETALHAMENTO DA PROPOSTA:	17

Núcleo Comunitário de Vila Terezinha

Rua Jorge Palmiro Mercado N° 121 Fone: 3921-6065

CNPJ/MF 53.054.078/0001-55

Vila Terezinha

Brasília

São Paulo/SP

6.1. Público alvo: crianças e adolescentes de 06 anos a 14 anos e 11 meses de idade.	17
6.2. Informações das instalações a serem utilizadas:.....	17
6.3. Vinculação da ação com as orientações do Plano Municipal de Assistência Social e diretrizes nacionais – LOAS, PNAS, SUAS, TIPIFICAÇÃO NACIONAL, PROTOCOLOS DE GESTÃO INTEGRADA DE SERVIÇOS, BENEFÍCIOS DE TRANSFERÊNCIA DE RENDA:.....	22
6.4. Forma de acesso dos usuários e controle da demanda ofertada	23
6.5. Metodologia a ser desenvolvida na acolhida e no trabalho social de modo a evidenciar as estratégias de atuação para alcance das metas:.....	24
6.6. Forma de monitoramento e avaliação dos resultados:	28
6.7. Demonstração de metodologia do trabalho social com famílias:	29
6.8. Demonstração de conhecimento e capacidade de articulação com serviços da rede socioassistencial local e políticas públicas setoriais, no âmbito territorial:	31
6.9. Detalhamento dos recursos humanos na gestão do serviço tendo como referencia o quadro de recursos humanos estabelecido na Portaria de tipificação dos serviços editada pela SMADS, quanto a profissionais e suas quantidades:	32
6.9.1. especificar no quadro de recursos humanos a formação de cada profissional, bem como, a carga horária, habilidades, atribuições e competências:.....	32
7 – PLANO DE APLICAÇÃO DOS RECURSOS DA PARCERIA	35
7.1. Descrição de receitas expressa pelo valor da parceria (de acordo com a Planilha Referencial de Custo dos Serviços elaborada pela SMADS).....	35
7.2. Descrição de despesas dos custos diretos e indiretos Descrição de despesas dos custos diretos e indiretos:	35
7.3. Quadro Resumo de Aplicação dos Recursos Financeiros	38
RECEITAS	38
1.1 Quadro resumo de aplicação dos Recursos Financeiros.....	38
7.4. Descrição de rateios de despesas:.....	39
7.5. Descrição de aplicação da verba de implantação (de acordo com o Plano de Trabalho apresentado).....	39
7.6. Previsão de valor mensal para pagamentos de despesas por impossibilidade de pagamento por operações bancárias eletrônicas:.....	39
8 – CONTRAPARTIDAS.....	39
8.1. Contrapartidas em bens: R\$ 81.260,47	39
8.1. Contrapartidas em bens:.....	41
8.2. Contrapartidas em serviços:.....	42
8.3. Contrapartidas em recursos financeiros (informar valor, periodicidade):	42

Núcleo Comunitário de Vila Terezinha

Rua Jorge Palmiro Mercado N° 121 Fone: 3921-6065

CNPJ/MF 53.054.078/0001-55

Vila Terezinha

-
Brasília

-
São Paulo/SP

- 8.4. (XX) Há contrapartida em BENS conforme descrito no Plano de Trabalho no valor total de **Erro! Indicador não definido.**
- 8.5. (---) Há contrapartida em serviços conforme descrito no Plano de Trabalho no valor: Não se aplica . **Erro! Indicador não definido.**
- 8.6. (---) Há contrapartida financeira conforme descrito no Plano de Trabalho no valor: Não se aplica..... **Erro! Indicador não definido.**
- 8.7. (---) Não há contrapartida em bens. **Erro! Indicador não definido.**
- 8.8. (XX) Não há contrapartida em serviços. **Erro! Indicador não definido.**
- 8.9. (XX) Não há contrapartida financeira **Erro! Indicador não definido.**
- 9 – QUADRO DE DESEMBOLSO 42
10. INDICADORES DE AVALIAÇÃO 44

Núcleo Comunitário de Vila Terezinha

Rua Jorge Palmiro Mercado N° 121 Fone: 3921-6065

CNPJ/MF 53.054.078/0001-55

Vila Terezinha

-
Brasilândia

-
São Paulo/SP

1 – DADOS DO SERVIÇO:

1.1. Tipo de Serviço: Serviços de Convivência e Fortalecimento de Vínculos – SCFV.

1.2. Modalidade: Centro para Crianças e Adolescentes Morro Grande – CCA, com atendimento de 06 a 14 anos e 11 meses de idade.

1.3. Capacidade de atendimento: 120 (cento e vinte) vagas.

1.4. Nº total de vagas: 120 (cento e vinte) vagas.

1.4.1. Turnos: Manhã/ Tarde

1.4.2. Nº de vagas x turnos: 60 manhã e 60 tarde

1.4.3. Nº de vagas x gêneros: Não se aplica

1.5. Distrito(s) possível(is) para instalação do serviço: Brasilândia.

1.6. Área de abrangência do serviço (em distrito(s)): A Organização localiza-se na região da Brasilândia, em congruência com estabelecido pela CAS Norte e atende usuários do Bairro Morro Grande e seu entorno.

Núcleo Comunitário de Vila Terezinha

Rua Jorge Palmiro Mercado N° 121 Fone: 3921-6065

CNPJ/MF 53.054.078/0001-55

Vila Terezinha

-
Brasilândia

-
São Paulo/SP

2- IDENTIFICAÇÃO DA PROPONENTE:

2.1. Nome: NÚCLEO COMUNITÁRIO DE VILA TEREZINHA

2.2. CNPJ: 53.054.078/0001-55 NÚCLEO CNPJ: 53.054.078/0008-21 CCA MORRO GRANDE

2.3. Endereço completo do CCA: Rua Xavier da Silva Ferrão, 451

2.4. CEP: 02808-000

2.5. Telefone(s): (11) 3974-1596

2.6. E-mail: ccamorrogrande@outlook.com

2.7. Site: www.ncvvilaterezinha.com.br

2.8. Nome do(a) Presidente do NCVT: Cícero Martins de Souza

2.8.1. CPF: 351.240.758-72

2.8.2. RG: 5.069.953-0 SSP/SP

2.8.3. Endereço residencial completo: Rua Rodolfo Pereira Lima, 245 Cep: 02854-000

O Núcleo Comunitário de vila Terezinha, é uma Entidade filantrópica, que presta serviço à comunidade local. Localiza-se na Região Brasilândia, em congruência com o estabelecido pela SAS/ FÔ e atende os usuários da Vila Terezinha e seu entorno.

O atendimento iniciou-se em 1978. Na Vila não havia água, luz, nem asfalto. A questão do acesso ao transporte era muito precária.

Aos poucos o povo foi se reunindo para oração, reflexão da situação da Vila e organização para conseguir melhorias.

Costumava-se visitar as famílias e atende-las através da entrega do leite que a Secretaria do Estado enviava. Graças a isso foi se conhecendo os moradores e uma das coisas que mais preocupava eram as crianças em situação de vulnerabilidade, pois as mães precisavam trabalhar, e, a quantidade de jovens que morriam em conseqüência das drogas.

Após reconhecer as necessidades do bairro e das pessoas o povo começou a se organizar e, em 1978 conseguiu-se o terreno para construção da primeira creche que, em 1984 iniciou o seu trabalho.

Núcleo Comunitário de Vila Terezinha

Rua Jorge Palmiro Mercado N° 121 Fone: 3921-6065

CNPJ/MF 53.054.078/0001-55

Vila Terezinha

-
Brasília

-
São Paulo/SP

Os moradores não tinham meios econômicos para auxiliar, mas colaboravam com trabalhos braçais voluntários sempre que precisava.

Alguns grupos de comunidades católicas da Lapa e Perdizes e entorno foram informados das necessidades da região e deram início de colaborações de doações variadas. Uma das grandes colaboradoras foram a CONSTRUCAP que a partir de 1980 doou todo tijolo, blocos, pedra e areia, além de sua diretoria vistoriar e orientar gratuitamente durante as construções da Creche Casa da Criança Santa Terezinha e do CCA Santa Terezinha. A Construtora PIAVE também foi grande colaboradora. Não foi necessário pagar os serviços do engenheiro.

Todo esse esforço sempre foi reconhecido pelas autoridades Cíveis e Religiosas da época e até hoje nosso atendimento é avaliado positivamente pela Coordenadoria da Educação. Grande colaboradora no início foi a Regional FÓ que retirava a terra, o entulho e dava orientações quanto aos projetos das construções para que fossem aprovados. Na Vila não havia água e a Regional arranjava caminhão pipa para socorrer os moradores.

Como aos 6 anos as crianças que saíam da creche ficavam novamente sem atendimento, recomeçou –se a luta e, em 1988 o OSEM (hoje CCA Santa Terezinha) iniciou o atendimento as crianças e adolescentes de 6 anos a 14 anos e 11 meses com capacidade para atender 300 usuários, hoje mantêm convenio para 240 de 6 anos a 14 anos 11 meses.

O Núcleo de Convivência para Idosos (NCI) iniciou o trabalho em 1992 com pequeno numero de idosos e a partir de 1996 já contava com 40 participantes. A Entidade cancelou o convênio com Prefeitura Municipal de São Paulo em 2007, pois os recursos provenientes da FABES não foram mais reajustados e tornaram–se insuficientes para manutenção do serviço.

Em 1998 inaugurou-se a Creche do Jardim Paulistano, com atendimento para crianças de 1 ano a 3 anos e 11 meses, com capacidade para 60 crianças, hoje ampliou-se para 131.

Em 2001 a Entidade Obras Sociais Nossa Senhora Aparecida de Vila Morro Grande foi incorporada a Entidade Núcleo Comunitário de Vila Terezinha, a qual atendia ao CCA Morro Grande com capacidade para 96 crianças e adolescentes de 6 anos á 14 anos e 11 meses. Em 2002 o convenio foi ampliado para 120 usuários.

Núcleo Comunitário de Vila Terezinha

Rua Jorge Palmiro Mercado N° 121 Fone: 3921-6065

CNPJ/MF 53.054.078/0001-55

Vila Terezinha

-
Brasilândia

-
São Paulo/SP

Em julho de 2015 firmou-se com a Prefeitura de São Paulo convenio de um CEDESP (Centro de Desenvolvimento Social e Produtivo) para Adolescentes, Jovens e Adultos, com atendimento para 160 usuários de 15 anos a 59 anos, em oficinas de cultura e design.

3 – DESCRIÇÃO DA REALIDADE OBJETO DA PARCERIA:

O CCA Morro Grande localiza numa região que apresenta um nível socioeconômico bastante variado. Em razão, os usuários atendidos apresentam situações que se diferenciam muito. Atendemos crianças que residem em favelas na região Brasilândia e que vivem em situações precárias. Muitos outros moram em casas de aluguel e o salário do responsável pelas despesas não é suficiente para suprir todas as necessidades da família. Outros apresentam uma boa constituição familiar, possuem casa própria, mas como os pais trabalham, estes utilizam o serviço para terem uma ocupação diária.

Onde a população que se beneficia não dispõe de espaços nem área de lazer onde as crianças e adolescentes do bairro possam praticar esportes e brincar. No geral as mães que trabalham esperam ver suprido algumas necessidades de seus filhos tais como: alimentação adequada, higiene, carinho, afeto, proteção, entre outras como metas desenvolver um trabalho com crianças, adolescentes e famílias, visando conscientização, integração e valorização do ser humano.

Oferecer proteção social à criança e adolescente, em situação de vulnerabilidade e risco, por meio do desenvolvimento de suas potencialidades, bem como favorecer aquisições para a conquista da autonomia, do protagonismo e da cidadania, mediante o fortalecimento de vínculos familiares e comunitários. O Centro para Crianças e Adolescentes Morro Grande é um espaço de referência para o desenvolvimento de ações socioeducativas com crianças e adolescentes, que buscam assegurar o fortalecimento dos vínculos familiares e o convívio grupal, comunitário e social. Ele é organizado em duas modalidades: Centro para Crianças de 6 a 11 anos e 11 meses e Centro para Adolescentes de 12 a 14 anos e 11 meses.

O serviço destina-se a:

Crianças e adolescentes em situação de trabalho;

Crianças e adolescentes reconduzidos ao convívio familiar, após medida protetiva de acolhimento;

Crianças e adolescentes com deficiência, beneficiários ou não do BPC;

Núcleo Comunitário de Vila Terezinha

Rua Jorge Palmiro Mercado N° 121 Fone: 3921-6065

CNPJ/MF 53.054.078/0001-55

Vila Terezinha

Brasilândia

São Paulo/SP

Crianças e adolescentes oriundos de famílias beneficiárias de programas de transferência de renda e crianças e adolescentes em situação de vulnerabilidade e risco.

De acordo com o caderno "Orientações Técnicas do Serviço de Convivência e Fortalecimento de Vínculos para Crianças e Adolescentes de 6 a 15 anos (MDS/2011), este serviço deve propor ações que fortaleçam os vínculos familiares e que propiciem a constituição de espaços de convivência. Para tanto deve desenvolver ações com as famílias dos usuários, referenciando-os como co-participes no processo de formação integral das crianças e adolescentes, possibilitando a participação e co-responsabilidade na proteção e desenvolvimento destes. O serviço deve buscar a articulação dos diversos serviços no território para uma ação integral e intersetorial, respondendo assim às necessidades da população em situação de vulnerabilidade. As atividades desenvolvidas devem atender aos interesses e peculiaridades presentes no território, propiciando a participação cidadã e o desenvolvimento de competências para a compreensão crítica da realidade social e do mundo contemporâneo.

Para a constituição do espaço de convivência, as crianças e adolescentes são considerados como sujeitos de direitos, reconhecendo-se a condição peculiar de desenvolvimento dos ciclos de vida, garantindo cuidados, processos educativos de socialização e de experimentação. As vivências e atividades oferecidas no serviço visam ao alcance da autonomia e ao protagonismo social, possibilitando a constituição de espaço de convívio a partir dos interesses, demandas e potencialidades de cada faixa etária, através de experiências lúdicas, culturais e esportivas, como forma de expressão, que favorecem o desenvolvimento de sociabilidades e a prevenção da situação de risco social.

4 – DESCRIÇÃO DAS METAS A SEREM ATINGIDAS E OS PARÂMETROS PARA AFERIÇÃO DE SEU CUMPRIMENTO:

METAS: Prevenir a institucionalização e a segregação de crianças e adolescentes, especialmente aquelas com deficiência, assegurando convivência familiar e comunitária; Promover acesso aos serviços das demais políticas públicas, em especial serviços de educação, saúde, cultura, esporte e lazer existentes no território; Disponibilizar informações sobre direitos e participação, oportunizando o exercício de cidadania; Possibilitar experiências e manifestações artísticas, culturais, esportivas e de lazer, com vistas ao desenvolvimento de novas habilidades; Favorecer o desenvolvimento de atividades intergeracionais, propiciando trocas de experiências e vivências, fortalecendo o respeito, a

Núcleo Comunitário de Vila Terezinha

Rua Jorge Palmiro Mercado N° 121 Fone: 3921-6065

CNPJ/MF 53.054.078/0001-55

Vila Terezinha

Brasilândia

São Paulo/SP

solidariedade e os vínculos familiares e comunitários; Estimular a reinserção e permanência da criança e adolescente no sistema educacional; Assegurar espaço para convívio grupal, comunitário e social, e o desenvolvimento de relações de solidariedade e respeito mútuo; Incentivar a participação na vida cotidiana do território desenvolvendo competências para a compreensão crítica da realidade social e o mundo contemporâneo; Desenvolver ações com as famílias para o fortalecimento de vínculos familiares e sociais, visando a proteção e o desenvolvimento das crianças e dos adolescentes.

PARÂMETROS PARA AFERIÇÃO DE CUMPRIMENTO DAS METAS: Realização de entrevistas, visitas domiciliares; Realização de grupos de convívio e fortalecimento de vínculos; Elaboração de relatórios e manutenção de prontuários; Realização de trabalho com famílias, objetivando o fortalecimento do grupo familiar; Realização de atividades de convivência grupal; Realização de reunião e apresentações das crianças com as famílias/pais; Questionário de demandas e reclamações.

1. DESCRIÇÃO DAS METAS A SEREM ATINGIDAS E PARÂMETROS PARA AFERIÇÃO DE SEU CUMPRIMENTO

DIMENSÃO	METAS	PARAMETROS PARA CUMPRIMENTO DAS METAS
Organização e Funcionamento / Espaço Físico	Manter 100% do espaço físico do Serviço, em boas condições de funcionamento subsidiado pela verba de repasse mensal.	Realizar, continuamente, as manutenções nos espaços do CCA MORRO GRANDE (Relatórios de Limpeza); Dedetização da Unidade e limpeza de caixa d'água (Relatórios da empresa de limpeza afixados na unidade). Manter atualizado os laudos de Habitabilidade e AVCB da Unidade. Guardar materiais em locais adequados, garantindo a sua conservação; acompanhar o controle dos serviços de limpeza diária, fazendo uso de produtos adequados para a sustentabilidade e preservação do meio ambiente; proporcionar conforto térmico e acústico (Observação in loco).
	Assegurar em 100% a acessibilidade as crianças e adolescentes às dependências do Serviço.	Funcionamento do Serviço em prédio próprio, é passível de acessibilidades.

Núcleo Comunitário de Vila Terezinha

Rua Jorge Palmiro Mercado N° 121 Fone: 3921-6065

CNPJ/MF 53.054.078/0001-55

Vila Terezinha

Brasilândia

São Paulo/SP

	Manter adequada e acessível a comunicação visual e social.	Manter afixadas nos lugares adequados sinalizações de segurança. Manter a placa do Serviço visível, assim como as planilhas de atividades e demais comunicações pertinentes. (Observação in loco)
	Manter em 100% a adequada oferta de refeições aos usuários, garantindo a quantidade e qualidade dos alimentos.	Cardápio adequado às características dos usuários, respeitando dietas alimentares. Manual Prático de alimentação Saudável / SMADS
Organização e Funcionamento / Gestão dos Recursos Financeiros	Gerir 100% dos recursos financeiros destinados ao termo de colaboração, respeitando a tipificação e o custo do serviço socioassistencial, garantindo a regular aplicação dos recursos recebidos para pagamento de custos diretos e indiretos.	Elaboração do Demonstrativo de Custeio do Serviço, baseados na Lei 13.019/14 e Decreto Municipal nº 57.575/16. Portaria 55/SMADS/2017, artigos 67 a 69; Elaboração dos instrumentais de Prestação de Contas Parcial / em conformidade com a Portaria 55/SMADS/2017 artigo 133.
	Realizar, quando necessário, a flexibilização de recursos, através da transferência de valores entre custos diretos e indiretos, sem alteração do valor total da parceria.	Pedido de autorização prévia da gestão da parceria para a flexibilização de valor acima de 25% de qualquer elemento de despesa conforme artigo 70 da Portaria 55/SMADS/2017. Instrumental EAFIN.
	Garantir em 100% a remuneração da equipe encarregada da execução do plano, durante a vigência da Parceria.	Despesas previstas com salários, salários proporcionais de férias, décimo terceiro, verbas rescisórias, encargos sociais e exames médicos.
	Disponibilizar informações sobre questões administrativas e financeiras, justificando gastos imprevistos ou fora do padrão da parceria.	Ofício para autorização de gasto extraordinário à gestão da parceria.
Organização e Funcionamento /	Cumprir em 100% o horário de funcionamento	Horário de funcionamento do serviço: das 8:00h. às 17:00h., de segunda a sexta-feira.

Núcleo Comunitário de Vila Terezinha

Rua Jorge Palmiro Mercado N° 121 Fone: 3921-6065

CNPJ/MF 53.054.078/0001-55

Vila Terezinha

Brasilândia

São Paulo/SP

Gestão Administrativa	do serviço	
	Manter completo o quadro de recursos humanos do Serviço, em consonância à Portaria 46/SMADS/2010, observados os prazos desta portaria.	O Quadro de Recursos Humanos será organizado de modo a assegurar os atendimentos dos usuários durante todo o período de funcionamento do CCA, observando os aspectos quantitativos e qualitativos conforme portaria 46/Smads/2010. Atender ao prazo máximo de 60 dias para contratação de um novo profissional.
	Garantir a formação continuada da equipe de trabalho, visando aprimoramento profissional. Salientamos que a equipe de profissionais tenha conhecimento da especificidade da Política de Assistência Social (leis, normas técnicas, guias etc.), de modo a garantir que sua atuação seja pautada nos direitos socioassistenciais dos usuários e no aprimoramento contínuo de seu trabalho.	Realização das Paradas Mensais. Participação dos funcionários em capacitações profissionais oferecidas pela OSC, pela rede socioassistencial, pela SMADS e por parceiros. Realização de atividades sistemáticas de capacitação e aperfeiçoamento profissional, tendo-se em vista a PNAS, o SUAS e a legislação vigente.
	Realizar reunião mensal de supervisão técnica, visando acompanhamento do trabalho desenvolvido pelo CCA.	Receber, mensalmente, a supervisão in loco, da gestão da parceria. Registro da visita em instrumental próprio.
	Manter em 100% a organização e atualização da documentação do Serviço pertinente à parceria, assim como, dos usuários e funcionários.	Arquivamento dos documentos referentes ao Termo de Colaboração. Arquivamento dos documentos referentes prontuários de usuários e funcionários. Arquivamento de Relatórios das Atividades desenvolvidas.
Disponibilizar informações aos usuários do CCA,	Divulgação por meio de materiais impressos e informativos, das ações desenvolvidas no serviço e na rede socioassistencial,	

Núcleo Comunitário de Vila Terezinha

Rua Jorge Palmiro Mercado N° 121 Fone: 3921-6065

CNPJ/MF 53.054.078/0001-55

Vila Terezinha

Brasilândia

São Paulo/SP

	estimulando-os a conhecer e participar de espaços de controle social ou defesa de direitos.	Fórum Regional da criança e adolescente (ECA), fórum da assistência (SUAS) e outros.
Acompanhamento de Plano de Trabalho / Dimensão Técnico Operativa / Trabalho com Usuários	Realizar a inscrição de 100% dos interessados pelo Serviço, utilizando instrumentais próprios do CCA.	Preenchimento da Ficha de Matrícula; preenchimento do quadro situacional dos usuários; preenchimento da planilha Sistema de Informações do Serviço de Convivência e Fortalecimento de Vínculos SISC (trimestral). Instrumental DEMES.
	Criar estratégias para a inclusão/atualização de 100% dos usuários no CadÚnico e outros programas de transferência de renda, frente ao eixo convivência e 50% no eixo de visita domiciliar com a busca ativa.	Aos usuários da convivência: orientação individual e encaminhamento ao CRAS, munidos de material informativo. Obtenção do Número de Identificação Social - NIS. Instrumental DEMES.
	Oferecer atividades socioeducativas planejadas, baseadas nas necessidades, interesses e motivação das crianças e adolescentes, potencializando a autonomia e socialização.	O trabalho social e o socioeducativo são norteados pelos eixos de trabalho com os usuários e suas famílias, possibilitando aquisições que viabilizem a convivência e o fortalecimento de vínculos, prevenindo o agravamento das situações de vulnerabilidade e/ou até mesmo a saída da família desta situação. Preenchimento de Ficha de Presença. Ocupação de 90% das vagas/mês. Preenchimento dos relatórios de atividades desenvolvidas. Participar de reuniões coletivas, tendo em vista o convívio social. Rodas de conversa sobre assuntos de interesse do público crianças e adolescentes, construção de Manual de Convivência, mediação de conflitos garantindo o respeito entre o grupo. Percentual de Desligados inferior a 5% ao mês. Instrumental DEMES / GRAS Semestral.
Assegurar á criança e ao	Realizar atividades externas contemplando: passeios, festas,	

Núcleo Comunitário de Vila Terezinha

Rua Jorge Palmiro Mercado N° 121 Fone: 3921-6065

CNPJ/MF 53.054.078/0001-55

Vila Terezinha

Brasilândia

São Paulo/SP

	adolescente o acesso as manifestações artísticas, culturais, esportivas e de lazer.	visitas culturais, exposição de trabalhos, apresentações artísticas. Instrumental DEMES.
	Estimular o protagonismo das crianças e adolescentes, através do acesso a informações sobre direitos e deveres de cidadania.	Incentivar a participação de no mínimo de 50% das crianças e adolescentes em palestras, fóruns e campanhas. Como: Conferencia dos direitos da criança e do Adolescente. Instrumental DEMES.
	Fortalecer a função protetiva da família, prevenindo a ruptura dos vínculos familiares.	Participação de no mínimo 40% das famílias nas atividades do CCA: oficinas, apresentações culturais, teatro, palestras, projetos intergeracionais, conforme portaria 46/Smads/2010 – Indicadores de avaliação do Serviço. Realização de atividades/projetos intergeracionais com familiares ou serviços socioassistenciais. Instrumental DEMES.
	Oportunizar aos usuários, momentos de avaliação do Serviço, a fim de manter e aprimorar a qualidade do trabalho.	Roda de conversa, preenchimento de instrumental de avaliação do serviço elaborado pela OSC. Garantindo o mínimo de 80% de avaliações.
	Atendimento individual do usuário e família.	Para melhor encaminhar a resolução de conflito individual, familiar ou coletivo.
	Realizar discussões de caso para melhor acompanhamento e atendimento do usuário.	Reuniões mensais implementadas pela equipe técnica, e supervisora. Registros nos prontuários dos usuários.
Acompanhamento do Plano de Trabalho / Dimensão Técnico Operativa / Trabalho com Famílias	Publicizar às famílias a grade mensal de atividades ofertadas no Serviço, ampliando o canal de comunicação.	Distribuição a 100% dos usuários da programação mensal do CCA.
	Realizar atendimento familiar individual, fortalecendo os vínculos afetivos.	Garantir a 100% das famílias que procuram o serviço: acolhida, escuta, mediação de conflitos, encaminhamentos, e divulgação de serviços da rede socioassistencial.
	Estimular a participação de 100% dos familiares	Participação em palestras, ações, passeios e festas. Visita em exposições, apresentação artísticas e passeios.

Núcleo Comunitário de Vila Terezinha

Rua Jorge Palmiro Mercado N° 121 Fone: 3921-6065

CNPJ/MF 53.054.078/0001-55

Vila Terezinha

Brasilândia

São Paulo/SP

	juntamente as crianças e adolescentes nas atividades desenvolvidas no Serviço, internas e externas, de modo a ampliar a sociabilização e o convívio.	
	Realizar, bimensal uma reunião socioeducativa com as famílias.	Abordagem de questões sobre participação das crianças e adolescentes, elaboração de projetos de vida, planejamento de atividades, e outros. Lista de Frequência.
	Em 100% das visitas domiciliares, orientar as famílias quanto a inclusão/atualização do CadÚnico.	Registro das Visitas. Entrega de material informativo.
	Disponibilizar às famílias instrumental de avaliação do serviço.	Roda de conversa, preenchimento de instrumental de avaliação do serviço elaborado pela OSC. Garantindo o mínimo de 50% de avaliações
Acompanhamento de Plano de Trabalho – Dimensão Técnico Operativa – Trabalho com Território	Articular, sistematicamente, com a rede de serviços socioassistenciais (CRAS, CREAS, Serviços da região, espaços públicos), oferecendo melhoria na qualidade de vida das crianças e adolescentes na comunidade.	Mapeamento de 100% dos recursos socioassistenciais e espaços públicos existentes no território. Garantir em 100% de referência e contra-referência frente aos encaminhamentos.

Núcleo Comunitário de Vila Terezinha

Rua Jorge Palmiro Mercado N° 121 Fone: 3921-6065

CNPJ/MF 53.054.078/0001-55

Vila Terezinha

Brasilândia

São Paulo/SP

	Fortalecer a articulação entre a rede intersetorial (diversas políticas públicas), visando atendimento integral às demandas apresentadas.	Garantir em 100% de referência e contra-referência frente aos encaminhamentos.
	Estimular a participação das crianças e adolescentes e suas famílias nas atividades e eventos comunitários do território.	Levantamento de recursos existentes no território pela equipe técnica, para possíveis encaminhamentos das crianças e adolescentes.

5 – FORMA DE CUMPRIMENTO DAS METAS:

O serviço funcionará em turno de oito horas, de segunda a sexta-feira, das 08:00h às 17:00h, com atuação de grupos das 08:00h às 12:00h, no período da manhã e das 13:00h às 17:00h, no período da tarde, com possibilidade de realização de atividades complementares em outros períodos de acordo com a programação.

Garantir a oferta de quatro refeições diárias, manhã: café as 8:00 e almoço as 11:00 tarde: almoço as 13:00h e café da tarde as 16:00h alimentação balanceado e preparada seguindo o conceito de Segurança Alimentar e Nutricional dos usuários.

Na procura pelo Serviço, o usuário é orientado a obter o número de Identificação Social – NIS e efetuar a sua matrícula, na inexistência do NIS é encaminhado ao CRAS de referência.

Propõe-se a implementar ações de proteção social básica de convivência através de propostas sócio educativas planejadas de acordo com as necessidades e interesse das crianças e adolescentes, assim como no acompanhamento dos mesmos e suas famílias, prevenindo situações de exclusão e isolamento social.

Nas atividades presenciais de Convivência serão ministradas, atividades complementares: passeios, visitas culturais, festas, palestras, encontros intergeracionais e outros. As atividades serão disponibilizadas por meio de programação mensal afixada na Unidade e serviços congêneres.

Núcleo Comunitário de Vila Terezinha

Rua Jorge Palmiro Mercado N° 121 Fone: 3921-6065

CNPJ/MF 53.054.078/0001-55

Vila Terezinha

-
Brasilândia

-
São Paulo/SP

Oferece ainda por meio de busca ativa, a identificação e o acompanhamento de crianças e adolescentes e suas famílias, por meio de visitas realizadas pelos técnicos do serviço, mensalmente.

O trabalho com as famílias se dará de forma contínua, sendo elas estimuladas e convidadas a participarem de diversas atividades desenvolvidas pelo Serviço.

O Serviço junto estará com o CRAS para articular Políticas da Assistência Social e demais Políticas Públicas atendendo as necessidades apresentadas pelas crianças e adolescentes/famílias.

Todas as ações estarão pautadas no Plano de Trabalho, que serão descritas na GRAS, sendo monitoradas e avaliadas através de instrumentais específicos do CCA instituídos pela Norma Técnica dos Serviços Socioassistências – Proteção Social Básica publicada no DOC de 07/12/2012, pelos instrumentais estabelecidos na Portaria 46/SMADS/2010 e alterações indicadas pela Portaria 9/SMADS/ 2012 e complementações posteriores e outros a serem disponibilizados por SMADS.

6 – DETALHAMENTO DA PROPOSTA:

6.1. Público alvo: crianças e adolescentes de 06 anos a 14 anos e 11 meses de idade.

O Centro para Crianças e Adolescentes – CCA Morro Grande é um serviço de proteção Social Básica, convivência e fortalecimento de vínculos que atende crianças e adolescentes na faixa etária de 6 anos a 14 anos e 11 meses, em situação de vulnerabilidade social e risco pessoal, de ambos os sexos, residentes no distrito da Brasilândia.

6.2. Informações das instalações a serem utilizadas:

O Centro para Crianças e Adolescentes – Morro Grande, utiliza para seu funcionamento um imóvel próprio, situado à Rua Xavier da Silva Ferrão,451, no Bairro Morro Grande, distrito Brasilândia.

Para o atendimento do CCA a organização disponibiliza sede própria, situada no bairro Morro Grande, o equipamento dispõe:

Núcleo Comunitário de Vila Terezinha

Rua Jorge Palmiro Mercado N° 121 Fone: 3921-6065

CNPJ/MF 53.054.078/0001-55

Vila Terezinha

-
Brasilândia

-
São Paulo/SP

- 01 escritório
- 04 salas para atividades (2 delas mais amplas onde são desenvolvidas as atividades diárias; 1 destinada para atividades com o uso dos computadores e 1 onde são realizadas atividades diferenciadas com um grupo menor de usuários, incluindo brinquedoteca e atendimento aos pais).
- 01 refeitório amplo
- 06 banheiros
- 01 banheiro para funcionários
- 01 cozinha/ despensa
- Área de convívio (externa)

O Serviço conta com espaços em condições adequadas quanto à iluminação, ventilação, conservação, privacidade, limpeza e acessibilidade aos ambientes. O serviço utiliza computadores que comportam acesso à internet.

O espaço é passível de acessibilidade, porém tem um banheiro em adaptação com um prazo de 180 dias para as adequações.

A Organização dispõe de espaço para desenvolvimento das atividades internas, mas quando oportuno utiliza outros espaços disponíveis como quadras das escolas mais próximas, clube e parques que estão dentro e fora do território.

PRODUTOS: MOBILIARIO, ELETRODOMÉSTICOS E ELETROELETRÔNICOS
Aparelho de som
Aparelho de som CD
Arara de roupas
Armário
Armário grande
armário médio
Arquivo
Bacia plástica - grande
Bacia Plástica - média

Núcleo Comunitário de Vila Terezinha

Rua Jorge Palmiro Mercado N° 121 Fone: 3921-6065

CNPJ/MF 53.054.078/0001-55

Vila Terezinha

-
Brasilândia

-
São Paulo/SP

Balança pequena
Balde de lixo com pedal
Baldes de 100Lts
Bancos de madeira
Batedeira industrial
Bebedouro
Bebedouro grande
Botijão de gás industrial P45
Cadeiras
Caixa de água 1000L Fortlev
Caixa de distribuição de energia
Caixa de som
Caixa média aberta
Caixa organizadora - grande
Caixa organizadora - média
Caixa organizadora - pequena
Caixa p/ frutas
Caixa plástica
Caixas organizadoras
Caldeirão de 30Lts
Câmera de segurança
Caneca
Caneca de alumínio média
Carrinho de compra
Colher de chá
Colher grande
Colheres
Computador escritório
Computadores - informática
Concha grande
Concha média
Copos de vidro
Cortador de legume
Data Show Epson
Descanso de panelas
Descargas
dvd
Escada pequena c/ 2 degraus
Escorredor de pratos inox

Núcleo Comunitário de Vila Terezinha

Rua Jorge Palmiro Mercado N° 121 Fone: 3921-6065

CNPJ/MF 53.054.078/0001-55

Vila Terezinha

Brasilândia

São Paulo/SP

Escorredor grande de alumínio
Escumadeira grande
Escumadeira média
Espátula de manteiga
Espremedor de frutas
Estante média
Estantes
Exaustor
Extintor
Facas
Facas c/ serra - grande
Facas grandes
Filtro de óleo de alumínio
Filtro para suco de alumínio
Fogão industrial
Forma de pudim grande
Forma de pudim média
Forma de pudim pequena
Formas de alumínio grandes
Formas de alumínio médias
Formas de alumínio pequena
Freezer industrial
Frigideira grande
Frigideira pequena
Fruteira
Garfos
Garrafa de café pequena
Garrafas de café grande
Garrafas de café média
Geladeira industrial
Impressora HP 4500
Impressora HP 8720
Jarra de vidro
Liquidificador industrial
Lixeira
Lixeira pequena
Lousa
Luz de emergência
Máquina de xérox - impressora

Núcleo Comunitário de Vila Terezinha

Rua Jorge Palmiro Mercado N° 121 Fone: 3921-6065

CNPJ/MF 53.054.078/0001-55

Vila Terezinha

-
Brasilândia

-
São Paulo/SP

Marinex redonda de vidro - grande
Marinex redonda de vidro - média
Marinex redonda de vidro - média
Mesa de computador
Mesa de escritório
Mesa de mármore
Mesa de mármore média
Mesa refeitório
Mesa sala - pequenas
Mesa sala - grande
Mesa sala - média
Microfone
Mimeografo
Paletes p/ geladeira
Paletes para caixas
Panela de ferro - média
Panela de ferro - pequena
Panela de pressão - 12 Lts
Panela de pressão - 15Lts
Panela de pressão - 20Lts
Panela Grande
Panela Média
Pegador de salada
Porta CD
Porta Copos
Porta guardanapos
Porta pano
Porta Papel
Porta Papel Toalha
Porta Sabonete
Porta talher
Porta talher
Potes de sobremesa
Prateleira - Pequena
Prateleira mármore
Prateleiras
Pratos
Purificador de ar
Quadro branco

Núcleo Comunitário de Vila Terezinha

Rua Jorge Palmiro Mercado N° 121 Fone: 3921-6065

CNPJ/MF 53.054.078/0001-55

Vila Terezinha

Brasilândia

São Paulo/SP

Quadro de emergência
Ralador de legumes
Refletores (luz presença)
Relógio de parede
Relógio de parede DIMEP
Retroprojektor
Ropeiro
Suporte de ferro
Tábuas de plástico (açougue)
Tábuas de vidro
Tacho de fritura
Tampa de ferro pequena
Tampa de panela (avulsa) grande
Tampa de panela (avulsa) média
Tanque
Tela de projeção
Telas de projeção - janelas
Telefone sem fio
Tigelas de vidro c/ tampa
Tigelas plásticas (bolacha)
Torneira - grande
Torneiras
Travessa de sobremesa plástica - média
Travessa de vidro grande
Travessa de vidro média
Travessas de sobremesa plástica
Tripé p/ caixa de som
Tv
Tv 42 polegadas
Vasos sanitários
Ventilador
Vidro grande c/ tampa
TOTAL

6.3. Vinculação da ação com as orientações do Plano Municipal de Assistência Social e diretrizes nacionais – LOAS, PNAS, SUAS, TIPIFICAÇÃO NACIONAL, PROTOCOLOS DE GESTÃO INTEGRADA DE SERVIÇOS, BENEFÍCIOS DE TRANSFERÊNCIA DE RENDA:

Núcleo Comunitário de Vila Terezinha

Rua Jorge Palmiro Mercado Nº 121 Fone: 3921-6065

CNPJ/MF 53.054.078/0001-55

Vila Terezinha

-
Brasília

-
São Paulo/SP

O Serviço pauta suas ações nas orientações da Lei Plano Municipal de Assistência Social; Portaria nº 73, de 10/05/2001 SEAS/MPAS do Ministério da Previdência e Assistência Social; Resolução 109 de 11/11/2009 (Tipificação Nacional de Serviços Socioassistenciais); Resolução CIT nº. 07 de 10/09/2009 (Protocolo de Gestão Integrada de Serviços e Benefícios de Transferência de Renda); Portaria Nº. 46/SMADS/2010 e alterações indicadas pela Portaria Nº. 09/SMADS/2012 e 47/SMADS/2010 e alterações indicadas pela Portaria Nº. 10/SMADS/2012; Plano Nacional de Convivência Familiar e Comunitária; Estatuto da Criança e Adolescente (ECA); Lei Federal 8.069 13/7/1990 SUAS e em conformidade com a legislação vigente, portarias nº 39,40 e 45.

Considerando o CCA Morro Grande, através do Serviço de Convivência e fortalecimento de vínculos propõe-se a implementar ações de proteção social básica de convivência, através de propostas sócio educativas planejadas de acordo com as necessidades e interesses das crianças e adolescentes, assim como no acompanhamento dos mesmos e suas famílias prevenindo situações de exclusão e isolamento social.

Todas as atividades desenvolvidas pelo NCVT observam as legislações em vigor, como, a alimentação oferecida aos beneficiários de boa qualidade/natural; infraestrutura do ambiente condizente com as normas técnicas de engenharia/segurança e privacidade; responsabilidade na acolhida e afeto no trato dos beneficiários; atendimento visando sempre o fortalecimento dos vínculos familiares, de forma a superar as condições de vulnerabilidade social.

6.4. Forma de acesso dos usuários e controle da demanda ofertada

O Centro para Crianças e Adolescentes – Morro Grande, viabiliza o atendimento por meio de inscrição inicial de 6 anos a 14 anos e 11 meses que procure espontaneamente a Unidade, bem como, pelo público encaminhado pelo CRAS – Centro de Referência da Assistência Social, pela Rede Sócioassistencial, Conselho Tutela e demais Organizações da região, com prioridade para:

- Os beneficiários do Benefício de Prestação Continuada;
- Os oriundos de famílias beneficiárias de Programas de Transferência de Renda;
- Os que apresentam vivências de isolamento por ausência de acesso a serviços e oportunidades de convívio familiar e comunitário.

Núcleo Comunitário de Vila Terezinha

Rua Jorge Palmiro Mercado N° 121 Fone: 3921-6065

CNPJ/MF 53.054.078/0001-55

Vila Terezinha

-
Brasilândia

-
São Paulo/SP

Deste modo, o CCA atende 120 (cento e vinte) crianças e adolescentes, de ambos os sexos, residentes do distrito da Brasilândia.

Para ingresso no Serviço, será efetuada a matrícula inicial, complementada por entrevista sócio familiar , realizadas pelos técnicos da equipe.

6.5. Metodologia a ser desenvolvida na acolhida e no trabalho social de modo a evidenciar as estratégias de atuação para alcance das metas:

O Centro para Crianças e Adolescentes, conforme Tipificação Nacional (Resolução 109, de 11 de novembro de 2009) CNAS é um serviço de convivência e fortalecimento de vínculos.

São realizadas acolhida e escuta; Realização de entrevistas, visitas domiciliares; Orientação e encaminhamentos; Fortalecimento da função protetiva da família; Desenvolvimento de ações de convívio familiar e comunitário; Identificação e encaminhamento das famílias que possuam perfil para inserção em programas de transferência de renda; Mobilização e fortalecimento de redes sociais de apoio; Realização de grupos de convívio e fortalecimento de vínculos; Mobilização para a cidadania; Articulação com o CRAS de referência; Elaboração de relatórios e manutenção de prontuários.

As ações socioeducativas realizadas no CCA possuem um currículo flexível, e devem ser construídas a partir das especificidades dos sujeitos envolvidos e de sua realidade social. As atividades, oficinas e a própria rotina do atendimento são elaboradas a partir dos desejos, curiosidades e necessidades das crianças, adolescentes, dos educadores, da família e devem ter como objetivo central o fortalecimento de vínculos afetivos e solidários, reconhecendo as potencialidades de todos os envolvidos.

O trabalho social e o socioeducativo são norteados pelos eixos: de trabalho com os usuários e suas famílias possibilitando aquisições que viabilizem a convivência e o fortalecimento de vínculos, prevenindo o agravamento das situações de vulnerabilidade e/ ou até mesmo a saída da família desta situação.

De acordo com a Portaria n°46/SMADS/2010, a Grade de Atividades Semestral (GRAS) é o documento que orienta o planejamento das atividades do serviço, destacando aquelas destinadas aos usuários, às famílias, ao território e aos profissionais que compõem o quadro de recursos humanos. Sua elaboração

Núcleo Comunitário de Vila Terezinha

Rua Jorge Palmiro Mercado N° 121 Fone: 3921-6065

CNPJ/MF 53.054.078/0001-55

Vila Terezinha

-
Brasilândia

-
São Paulo/SP

deve contemplar os quatro campos das aprendizagens socioeducativas: convivência e fluência comunicativa; saberes e fazeres próprios da vida cotidiana; participação na vida pública e acesso e usufruto dos serviços sociais básicos.

O planejamento das atividades deve ser apresentado semestralmente pelo serviço, até o dia 15 de dezembro, correspondendo às atividades para o primeiro semestre do ano subsequente. Ao final da sua execução deve ser disparado um processo de avaliação, para subsidiar a confecção da GRAS do semestre seguinte, que será entregue até 15 de junho. Ambas devem ser ratificadas pelo técnico supervisor, por meio de parecer.

Podemos definir ações socioeducativas como sendo aquelas que concretizam a educação integral e se dão por meio do entrelaçamento da proteção social às características das práticas educacionais e culturais. As aprendizagens socioeducativas constituem-se pela ação e na ação:

- Capoeira;
- Alongamento;
- Dança;
- Teatro;
- Oficinas diversas;
- Palestras;
- Oficina de Saúde e Sexualidade;
- Oficina de Saúde e Alimentação;
- Jogos intelectuais (raciocínio lógico);
- Jogos esportivos;
- Dia beleza;
- Cinema;
- Oficina de Pintura;
- Oficina de Artesanato em Geral (técnicas diversas em papel, madeira, tecido, vidro, biscuit, sabonete, cerâmica, outras);
- Oficina de Bordado, Crochê, tricô e tear;
- Oficina de Fuxico;

Núcleo Comunitário de Vila Terezinha

Rua Jorge Palmiro Mercado N° 121 Fone: 3921-6065

CNPJ/MF 53.054.078/0001-55

Vila Terezinha

-
Brasilândia

-
São Paulo/SP

- Canto Coral;
- Oficina de Geração de Renda. (família)

Oficinas que permitam conhecer e treinar os processos de memorização, baseada em exercícios de atenção, concentração, exercícios de narração, escrita de sua própria história entre outros:

- Rodas de conversa;
- Oficina de informática: escrita da história, montagem de blogs, etc;
- Fomento a Ações Voluntárias;
- Oficina de Contação de Histórias;
- Práticas de Exercícios de Memorização.

Cidadania: Dallari, em seu livro Direitos Humanos e Cidadania, ressalta "A cidadania é tarefa que não termina", e neste aspecto ela se constrói, cidadania aprende-se na convivência, na vida social e pública, que por sua complexidade transforma-se mediante a idade de cada indivíduo.

É no convívio do dia-a-dia que exercitamos a nossa cidadania, por meio das relações que estabelecemos com os outros, ou com as questões pública e ambiental.

Solidariedade, democracia, direitos humanos, ecologia, ética, são temáticas que perpassam a Cidadania.

Conhecer seus direitos e atuar na sociedade, são aspectos fundamentais para ser um cidadão.

Para favorecer o exercício da cidadania, serão desenvolvidas as seguintes oficinas:

- Oficinas de Orientação – Palestras;
- Oficinas de sensibilização e fomento ao trabalho voluntário;
- Rodas de debate
- Participação em Fóruns (Criança e Adolescente ECA, Assistência Social e Conferências)

Núcleo Comunitário de Vila Terezinha

Rua Jorge Palmiro Mercado N° 121 Fone: 3921-6065

CNPJ/MF 53.054.078/0001-55

Vila Terezinha

-
Brasilândia

-
São Paulo/SP

Por fim, as ações elencadas, em seu conjunto proporcionam benefícios muitos além da estimulação cognitiva, ou físicas, mas através do fomento de ações intergeracionais, proporcionam uma importante troca de experiências que faz com que a criança e o adolescente torne-se protagonista da sua própria história

Atividades externas: Paralelamente as atividades mencionadas acima, serão ofertadas atividades externas contemplando: passeios, show de talentos, visitas culturais entre outros.

Dimensão: Trabalho com Famílias

Esta dimensão deverá possibilitar o desenvolvimento de autonomia individual de cada família, propiciar e fortalecer o convívio ou vivência familiar e garantir o acesso às redes setoriais e socioassistenciais. Apresenta eixos norteadores:

Atividades individualizadas;

Atividades realizadas individualmente com cada família, visando à superação das vulnerabilidades identificadas e o fortalecimento de sua função protetiva. A organização da grade das atividades com as famílias deve prever: acolhida e escuta; visita domiciliar; orientação e encaminhamento ao CRAS e a outras políticas públicas; elaboração do Plano de Desenvolvimento Familiar (PDF); elaboração de relatórios; manutenção de prontuários e registro de informações de gestão, definidos pela SMADS.

Reuniões socioeducativas com as famílias dos usuários;

As atividades de trabalho social coletivas deverão ser realizadas com as famílias usuários com o objetivo de fortalecer os vínculos afetivos e solidários, por meio da discussão de temas de interesse das famílias, apresentação e avaliação do trabalho realizado com as crianças e os adolescentes.

Metas

Organizar, com dias e horários, o atendimento de escuta, orientações e encaminhamento, para as famílias do serviço;

Núcleo Comunitário de Vila Terezinha

Rua Jorge Palmiro Mercado N° 121 Fone: 3921-6065

CNPJ/MF 53.054.078/0001-55

Vila Terezinha

-
Brasilândia

-
São Paulo/SP

- Organizar, com dias e horários, o atendimento de escuta, orientações e encaminhamento, para as famílias do serviço;
- Realizar reunião mensal com as famílias dos usuários;
- Acolhida, entrevista e visita domiciliar;
- Grupos de convívio social familiar;
- Orientação e encaminhamentos das famílias aos recursos sócioassistenciais e outras políticas públicas;
- Articulação com o Centro de Referência de Assistência Social – CRAS;
- Identificação e encaminhamento de idosos com perfil para obtenção do Benefício de Prestação Continuada – BPC e Programas de Transferência de Renda – PTR;
- Manutenção e atualização dos dados cadastrais e prontuários dos usuários.

6.6. Forma de monitoramento e avaliação dos resultados:

Todo o serviço socioassistencial da PSB (Proteção Social Básica) tem em seu plano de trabalho um dia no mês dedicado à avaliação e ao replanejamento das atividades. Este é um momento de reolhar o que foi feito, de avaliar o que foi ou não significativo, de sintetizar a apropriação do conhecimento. E a partir daí, replanejar. Este é, em síntese, um processo contínuo de planejamento: ação, reflexão, ação.

A proposta visa substancialmente que as crianças e adolescentes sejam sensibilizados, fortalecidos e apresentem postura positiva e equilibrada frente às questões voltadas ao seu dia-a-dia, de modo a possibilitar a superação das dificuldades e diferenças.

Frente a tais aspectos podemos ressaltar a contemplação dos seguintes itens:

Resultados Quantitativos:

- Atender 100% das 120 (cento e vinte) Crianças e Adolescentes no Programa de Convivência e Fortalecimento de vínculos.
- Atender conforme a demanda Crianças e Adolescentes reconduzidas ao convívio familiar, após medida protetiva de acolhimento institucional;

Núcleo Comunitário de Vila Terezinha

Rua Jorge Palmiro Mercado N° 121 Fone: 3921-6065

CNPJ/MF 53.054.078/0001-55

Vila Terezinha

-
Brasília

-
São Paulo/SP

- Atender Crianças e Adolescentes com deficiência, beneficiárias ou não do BPC
- Atender Crianças e Adolescentes oriundas de famílias beneficiárias de programas de transferência de renda;
- Atender Crianças e adolescentes em situação de vulnerabilidade e risco.

Resultados Qualitativos:

- Ter acolhida suas demandas, interesses, necessidades e possibilidades, tanto no serviço, bem como, na rede sócioassistencial e em outras políticas públicas;
- Ampliação de seu autoconhecimento, capacidade de expressão e comunicação.
- Ampliação do universo cultural e pelo interesse de busca pelo conhecimento permanente.
- Aumento de sua capacidade crítica e analítica.
- Aumento de sua prática cidadã.
- Aquisição de hábitos mais saudáveis;
- Aumento do pensar-agir coletivamente para o bem comum.
- Aumento de sua sociabilidade familiar e comunitária, ampliando o fortalecimento dos vínculos;
- Garantia do acompanhamento social individual, com foco na superação de sua vulnerabilidade.

Outrossim, os inscritos serão acompanhados através de instrumentais próprios frente aos aspectos de:

- Assiduidade.
- Participação e Sociabilização.
- Desenvolvimento e evolução nas atividades vivenciadas.
- Interesse e avaliação dos serviços prestados pela Organização

6.7. Demonstração de metodologia do trabalho social com famílias:

Através de acolhida e escuta; Realização de entrevistas, visitas domiciliares; Orientação e encaminhamentos; Fortalecimento da função protetiva da família; Desenvolvimento de ações de convívio familiar e comunitário; Identificação e encaminhamento das famílias que possuam perfil para inserção em programas de transferência de renda; Mobilização e fortalecimento de redes sociais de

Núcleo Comunitário de Vila Terezinha

Rua Jorge Palmiro Mercado N° 121 Fone: 3921-6065

CNPJ/MF 53.054.078/0001-55

Vila Terezinha

-
Brasília

-
São Paulo/SP

apoio; Realização de grupos de convívio e fortalecimento de vínculos; Mobilização para a cidadania; Articulação com o CRAS de referência; Elaboração de relatórios e manutenção de prontuários.

Esta dimensão deverá possibilitar o desenvolvimento de autonomia individual de cada família, propiciar e fortalecer o convívio ou vivência familiar e garantir o acesso às redes setoriais e socioassistenciais.

Apresenta eixos norteadores:

Atividades Individualizadas;

Atividades realizadas individualmente com cada família, visando à superação das vulnerabilidades identificadas e o fortalecimento de sua função protetiva. A organização da grade das atividades com as famílias deve prever: acolhida e escuta; visita domiciliar; orientação e encaminhamento ao CRAS e a outras políticas públicas; elaboração do Plano de Desenvolvimento Familiar (PDF); elaboração de relatórios; manutenção de prontuários e registro de informações de gestão, definidos pela SMADS.

Reuniões socioeducativas com as famílias dos usuários;

As atividades de trabalho social coletivas deverão ser realizadas com as famílias usuários com o objetivo de fortalecer os vínculos afetivos e solidários, por meio da discussão de temas de interesse das famílias, apresentação e avaliação do trabalho realizado com as crianças e os adolescentes.

A inserção da família no Serviço inicia-se com a matrícula (entrevista inicial), na qual são levantados dados pessoais, de moradia, saúde, composição familiar, situação socioeconômica e situação de vulnerabilidade da família.

A equipe técnica realiza atendimentos e acompanhamentos individuais das famílias nos quais cria-se um espaço de escuta, orientação e encaminhamentos necessários.

As ações a serem desenvolvidas compreendem três tipos de atenção:

- A primeira, individualizada, quando é feita a inscrição da Criança e do Adolescente, com o conhecimento e reconhecimento dos serviços a serem prestados, bem como, a qualquer momento por pedido da família ou solicitado pela equipe.
- A segunda será desenvolvida por meio de reuniões grupais bimensais para discussão de temas pertinentes as Crianças e Adolescentes, políticas públicas e participação social (Fórum da Criança e do Adolescente; Fórum da Assistência Social), em uma construção de conhecimento sobre a co-responsabilidade neste processo.

Núcleo Comunitário de Vila Terezinha

Rua Jorge Palmiro Mercado N° 121 Fone: 3921-6065

CNPJ/MF 53.054.078/0001-55

Vila Terezinha

-
Brasília

-
São Paulo/SP

- A terceira atenção estará voltada ao desenvolvimento de temáticas pertinentes às questões familiares cujo objetivo é fortalecer a funcionalidade familiar, desenvolver a resiliência, estimular ações pró-ativas, como forma de amenizar e superar os impactos gerados pela exclusão social.

6.8. Demonstração de conhecimento e capacidade de articulação com serviços da rede socioassistencial local e políticas públicas setoriais, no âmbito territorial:

O Centro para Crianças e Adolescentes, como parte integrante da rede sócioassistencial, preconiza suas ações na garantia da proteção social ativa, isto é, realiza sua atuação na convicção de que as Crianças e Adolescentes e suas famílias são agentes ativos de sua história, na equidade do acesso a oportunidades, socialização, e condições de convívio.

A dinâmica da rede sócioassistencial em defesa dos direitos de cidadania:

- Considera o cidadão e a família não como objeto de intervenção, mas como sujeito protagonista da rede de ações e serviços;
- Abre espaços e oportunidades para o exercício da cidadania ativa no campo social, atuando sob o princípio da reciprocidade, baseada na identidade e reconhecimento concreto;
- Sustenta a auto-organização do cidadão e da família no desenvolvimento da função pública.

Na garantia do fortalecimento comunitário, o CCA Morro Grande com objetivo de ampliar as suas ações, participa com as demais organizações do setor civil e governamental tais como: ONGs, Fundações, Associações, Escolas, e Órgãos do Serviço Público, das chamadas Redes Sociais, que justamente pela presença dos diversos segmentos (educação, saúde, cultura, esporte, lazer e social) amplia as articulações entre serviços, possibilitando uma ação mais efetiva frente as demandas apresentadas pelas Crianças e Adolescentes que vêm em busca do atendimento.

Tal processo fortalece-se por meio de reuniões mensais realizadas com a presença dos técnicos, buscando através destes entrelaçar um "pensar coletivo" maximizando as ações próprias ou coletivas das organizações privadas e (ou) governamentais.

Núcleo Comunitário de Vila Terezinha

Rua Jorge Palmiro Mercado N° 121 Fone: 3921-6065

CNPJ/MF 53.054.078/0001-55

Vila Terezinha

-
Brasilândia

-
São Paulo/SP

Neste empenho o CCA Morro Grande participa e implementa as Redes, Ações Intersetoriais e Fóruns, à destacar: Fórum Regional da Criança e Adolescente, Fórum da Assistência Social, Reuniões no CRAS de referência e outras.

A rede, com suas organizações privadas, assim como a Secretaria de Assistência Social e outras Secretarias distritais tornar-se-ão porta de entrada para atendimento à demanda apresentada.

O CCA Morro Grande desenvolverá junto à comunidade interna e externa do Distrito da Brasilândia, uma boa relação de convívio de modo a divulgar e buscar apoio para o desenvolvimento da proposta, realizando ações tais como: 1) Palestras abertas à comunidade; 2) Eventos comunitários; 3) Bazares; 4) Oficinas abertas, assim como encaminhamentos aos recursos comunitários, de modo a beneficiar o público que busca a Unidade em questão, de forma adequada.

Tais encontros proporcionarão uma relação de movimento onde a escuta indicará e viabilizará o desenvolvimento do trabalho social.

6.9. Detalhamento dos recursos humanos na gestão do serviço tendo como referencia o quadro de recursos humanos estabelecido na Portaria de tipificação dos serviços editada pela SMADS, quanto a profissionais e suas quantidades:

Colocar tabela das funções e atribuições

6.9.1. especificar no quadro de recursos humanos a formação de cada profissional, bem como, a carga horária, habilidades, atribuições e competências:

Cargo	Escolaridade / Formação	Carga Horária	Salário	Vínculo Empregatício	Função e Atribuição
Gerente de Serviços II	Escolaridade de nível superior com experiência de atuação e/ou gestão em programas, projetos ou serviços socioassistenciais voltados à área da	40h.	R\$ 4.717,91	CLT	Adm. Geral do serviço; Coord. Técnica das atividades; Atendimento às famílias; Articulação da rede sócio Assistencial.

Núcleo Comunitário de Vila Terezinha

Rua Jorge Palmiro Mercado Nº 121 Fone: 3921-6065

CNPJ/MF 53.054.078/0001-55

Vila Terezinha

Brasilândia

São Paulo/SP

	criança/adolescente, com prioridade no âmbito da Política da Assistência Social				
Assistente Técnico	Escolaridade de nível superior, preferencialmente com formação em Serviço Social, para o desenvolvimento do trabalho com as famílias, com conhecimento e/ou experiência comprovada na área da infância e adolescência.	40h.	R\$ 2.700,15	CLT	Acompanhamento Técnico das atividades; Desenvolvimento das atividades sócio educativas conforme programação; Trabalho com as Famílias; Acompanhamento domiciliar aos idosos e suas famílias; Elaborar Plano de Desenvolvimento do Usuário.
Educador Socioeducativo	Escolaridade de nível médio, preferencialmente com experiência comprovada na área criança/adolescente, em programas ou projetos sociais prioritariamente, no âmbito da Política de Assistência Social.	40h.	R\$ 1.957,64	CLT	Orientar e acompanhar os usuários de acordo com a programação e orientação técnica estabelecida; Participar do planejamento, implantação e execução das atividades do serviço; Controlar a frequência dos usuários na execução das atividades internas e externas; Informar ao gerente/assistente técnico sobre situações que indiquem alteração no comportamento dos usuários como: suspeita de violência, abandono, maus tratos, negligência e abuso sexual, consumo de drogas e gravidez.
Educador Socioeducativo	Escolaridade de nível médio, preferencialmente com experiência comprovada na área criança/adolescente, em programas ou projetos sociais prioritariamente, no âmbito da Política de	40h.	R\$ 1.957,64	CLT	Orientar e acompanhar os usuários de acordo com a programação e orientação técnica estabelecida; Participar do planejamento, implantação e execução das atividades do serviço; Controlar a frequência dos usuários na execução das atividades internas e externas; Informar ao gerente/assistente

Núcleo Comunitário de Vila Terezinha

Rua Jorge Palmiro Mercado N° 121 Fone: 3921-6065

CNPJ/MF 53.054.078/0001-55

Vila Terezinha

Brasilândia

São Paulo/SP

	Assistência Social.				técnico sobre situações que indiquem alteração no comportamento dos usuários como: suspeita de violência, abandono, maus tratos, negligência e abuso sexual, consumo de drogas e gravidez.
Cozinheira	Escolaridade de nível fundamental, preferencialmente com experiências comprovada na área.	40h.	R\$ 1.787,92		Organizar e controlar todas as ações pertinentes à elaboração das refeições, em acordo a legislação vigente e sob supervisão do gerente; Realizar a preparação das refeições, segundo o cardápio planejado a partir do esquema alimentar proposto por SMADS.
Agente Operacional II	Alfabetizada	40h.	R\$ 1.374,23	CLT	Execução de serviços de higienização, limpeza, arrumação e manutenção;
Agente Operacional II	Alfabetizada	40h.	R\$ 1.374,23	CLT	Auxílio na preparação das refeições e lanches, higienização e organização geral da cozinha.

6.9.2. especificar a distribuição dos profissionais para a operacionalização e gestão do serviço para a garantia dos resultados e metas propostas:

Função e Atribuição
Gerente de Serviço: Coord. Técnica das atividades; Atendimento às famílias; Articulação da rede sócio Assistencial.
Assistente Técnico: Acompanhamento Técnico das atividades; Desenvolvimento das atividades sócio educativas conforme programação; Trabalho com as Famílias; Acompanhamento domiciliar aos idosos e suas famílias; Elaborar Plano de Desenvolvimento do Usuário.
Orientador Socioeducativo: Orientar e acompanhar os usuários de acordo com a programação e orientação técnica estabelecida; Participar do planejamento, implantação e execução das atividades do serviço; Controlar a frequência dos usuários na execução das atividades internas e externas; Informar ao gerente/assistente técnico sobre situações que indiquem alteração no comportamento dos usuários como: suspeita de violência, abandono, maus tratos, negligência e abuso sexual, consumo de drogas e gravidez.
Orientar e acompanhar os usuários de acordo com a programação e orientação técnica estabelecida; Participar do

Núcleo Comunitário de Vila Terezinha

Rua Jorge Palmiro Mercado Nº 121 Fone: 3921-6065

CNPJ/MF 53.054.078/0001-55

Vila Terezinha

Brasilândia

São Paulo/SP

planejamento, implantação e execução das atividades do serviço; Controlar a frequência dos usuários na execução das atividades internas e externas; Informar ao gerente/assistente técnico sobre situações que indiquem alteração no comportamento dos usuários como: suspeita de violência, abandono, maus tratos, negligência e abuso sexual, consumo de drogas e gravidez.

Cozinheiro:

Organizar e controlar todas as ações pertinentes à elaboração das refeições, em acordo a legislação vigente e sob supervisão do gerente; Realizar a preparação das refeições, segundo o cardápio planejado a partir do esquema alimentar proposto por SMADS.

Agente Operacional - Cozinha/ Limpeza Geral:

Execução de serviços de higienização, limpeza, arrumação e manutenção;

Auxílio na preparação das refeições e lanches, higienização e organização geral da cozinha.

Oficineiros	16h./mês.	1 x semana (4 horas de oficina diária, chegando a 8 horas semanais, totalizando 16 horas mensais)	Desenvolvimento das atividades sócio educativas conforme programação.
--------------------	-----------	---	---

7 – PLANO DE APLICAÇÃO DOS RECURSOS DA PARCERIA

7.1. Descrição de receitas expressa pelo valor da parceria (de acordo com a Planilha Referencial de Custo dos Serviços elaborada pela SMADS)

Valor Mensal	Valor Anual	Valor Total da Parceria
R\$ 39.247,08	R\$ 470.964,96	R\$ 2.354.824,80
Trinta e nove mil duzentos quarenta e sete reais e oito centavos	Quatrocentos e setenta mil novecentos e sessenta e quatro reais e noventa e seis centavos	Dois Milhões, trezentos e cinquenta e quatro mil, oitocentos e vinte e quatro reais e oitenta centavos

7.2. Descrição de despesas dos custos diretos e indiretos Descrição de despesas dos custos diretos e indiretos:

DEMOSNTRATIVO DE CUSTEIO DO SERVIÇO

Núcleo Comunitário de Vila Terezinha

Rua Jorge Palmiro Mercado N° 121 Fone: 3921-6065

CNPJ/MF 53.054.078/0001-55

Vila Terezinha

Brasilândia

São Paulo/SP

SAS	FREGUESIA/BRASILÂNDIA
TIPOLOGIA	SERVIÇO DE CONVIVÊNCIA E FORTALECIMENTO DE VÍNCULO
NOME FANTASIA	CCA MORRO GRANDE
EDITAL	204/SMADS/2017
N° PROCESSO	6024.2017/0002979-4
N° TERMO DE COLABORAÇÃO	

RECEITAS	
Valor mensal de desembolso da Parceria	R\$ 39.247,08
Valor de contrapartida em bens	R\$ 72.229,64
Valor de contrapartida em serviços	R\$ 0,00
Valor em contrapartida em recursos financeiros	R\$ 0,00
TOTAL	R\$ 111.476,72

DESPESAS		
CUSTOS DIRETOS	CATEGORIAS	VALOR
	I - RECURSOS HUMANOS	R\$ 16.285,72
	II - ENCARGOS SOCIAIS	R\$ 5.184,64
	III - IMÓVEIS	R\$ 747,55
	IV - DEMAIS DESPESAS PERTINENTES	R\$ 16.210,20
	TOTAL	R\$ 38.428,11

CUSTOS INDERETOS	ITENS	VALOR
	SERVIÇO DE CONTABILIDADE	R\$ 818,97
	TOTAL	R\$ 818,97

CUSTOS DIRETOS	R\$ 38.428,11
CUSTOS INDIRETOS	R\$ 818,97
TOTAL DE DESPESAS	R\$ 39.247,08

DESCRIÇÃO DOS ITENS DE DESPESAS
CUSTOS DIRETOS

Núcleo Comunitário de Vila Terezinha

Rua Jorge Palmiro Mercado N° 121 Fone: 3921-6065

CNPJ/MF 53.054.078/0001-55

Vila Terezinha

Brasilândia

São Paulo/SP

CATEGORIA I - RECURSOS HUMANOS

Cargos	Turno	Carga Horária	Salário Base	Total Remuneração
Gerente de Serviço II	Manhã / Tarde	40H	R\$ 4.717,91	R\$ 4.717,91
Assistente Técnico	Manhã / Tarde	40H	R\$ 2.700,15	R\$ 2.700,15
Orientador Sócio Educativo	Manhã / Tarde	40H	R\$ 1.957,64	R\$ 1.957,64
Orientador Sócio Educativo	Manhã / Tarde	40H	R\$ 1.957,64	R\$ 1.957,64
Cozinheira	Manhã / Tarde	40H	R\$ 1.787,92	R\$ 1.787,92
Agente Operacional	Manhã / Tarde	40H	R\$ 1.374,23	R\$ 1.374,23
Agente Operacional	Manhã / Tarde	40H	R\$ 1.374,23	R\$ 1.374,23
SUB TOTAL				R\$ 15.869,72
Oficineiro	Manhã / Tarde	16H	R\$ 416,00	416,00
TOTAL				R\$ 16.285,72

CATEGORIA II - ENCARGOS SOCIAIS

Encargo	Alíquota	Valor
(COTA PATRONAL)	11,10%	R\$ 1.761,54
FUNDO PROVISIONADO	21,57%	R\$ 3.423,10
TOTAL		R\$ 5.184,64

CATEGORIA III - IMÓVEIS

Item	Valor Total
CONCESSIONÁRIAS	R\$ 747,55
ALUGUEL	R\$ 0,00
IPTU = Valor mensal sendo,	R\$ 0,00
TOTAL	R\$ 747,55

CATEGORIA IV - DEMAIS DESPESAS

Item	Valor Total
ALIMENTAÇÃO	R\$ 11.989,53 ^v
MATERIAL PARA O TRABALHO SOCIOEDUCATIVO E PEDAGOGICO	R\$ 1.695,03
OUTRAS DESPESAS	R\$ 2.525,64
TOTAL	R\$ 16.210,20

PARA O ELEMENTO DE DESPESA: "OUTRAS DESPESAS"

Item	Valor Total
------	-------------

Núcleo Comunitário de Vila Terezinha

Rua Jorge Palmiro Mercado N° 121 Fone: 3921-6065

CNPJ/MF 53.054.078/0001-55

Vila Terezinha

Brasilândia

São Paulo/SP

MATERIAL DE ESCRITORIO E EXPEDIENTE	R\$ 520,00
HIGIENE / LIMPEZA	R\$ 832,00
REPAROS E MANUTENÇÃO DO IMOVEL	R\$ 520,00
TRANSPORTE DE USUARIOS PARA O SERVIÇO DE ACORDO COM AS NECESSIDADES DAS AÇÕES DE TRABALHO	R\$ 208,00
OUTROS ELEMENTOS RESPEITANDO AS FINALIDADES E NECESSIDADES DO SERVIÇO CONVENIADO	R\$ 445,64
TOTAL	R\$ 2.525,64
CUSTOS INDIRETOS	
DESCRIÇÃO	Valor Mensal
SERVIÇO DE CONTABILIDADE	R\$ 818,97

7.3. Quadro Resumo de Aplicação dos Recursos Financeiros

RECEITAS

1.1 Quadro resumo de aplicação dos Recursos Financeiros

Receitas		Despesas	
Valor mensal de desembolso da Parceria	R\$ 39.247,08	Custos Diretos	R\$ 38.428,11
Contrapartida em bens	R\$ 72.229,64	Custos Indiretos	R\$ 818,97
Contrapartida em Serviços	R\$ 0,00	Valor Total	R\$ 39.247,08
Contrapartidas em recursos financeiros	R\$ 0,00		

DESPESAS

Custos Diretos: 38.428,11

Custos Indiretos: R\$ 818,97

VALOR TOTAL DE DESPESAS: 39.247,08

Núcleo Comunitário de Vila Terezinha

Rua Jorge Palmiro Mercado N° 121 Fone: 3921-6065

CNPJ/MF 53.054.078/0001-55

Vila Terezinha

Brasilândia

São Paulo/SP

7.4. Descrição de rateios de despesas:

Descrição da Despesa

SAS envolvida: Brasilândia/Freguesia do Ó.

Serviço envolvido: CCA

Valor rateado: Não se aplica

Memória de Cálculo do rateio:

7.5. Descrição de aplicação da verba de implantação (de acordo com o Plano de Trabalho apresentado)

Não se aplica

7.6. Previsão de valor mensal para pagamentos de despesas por impossibilidade de pagamento por operações bancárias eletrônicas:

7.6.1. (x) em espécie no valor máximo mensal de R\$ 1.500,00 (Hum mil e quinhentos reais)

7.6.2. (x) em cheques nos termos do § 4º do artigo 63 da Portaria 55/SMADS/2017.

8 – CONTRAPARTIDAS

8.1. Contrapartidas em bens: R\$ 72.229,64

Descrição de cada item:

INVENTÁRIO - CCA MORRO GRANDE				
PRODUTO	UNID. DE MEDIDA	QUANT.	PREÇO UNITÁRIO	VALOR TOTAL
Aparelho de som	Unidade	1	R\$ 350,00	R\$ 350,00
Aparelho de som CD	Unidade	2	R\$ 271,30	R\$ 542,60
Arara de roupas	Unidade	1	R\$ 800,00	R\$ 800,00
Armário	Unidade	2	R\$ 250,00	R\$ 500,00
Armário grande	Unidade	1	R\$ 679,00	R\$ 679,00
armário médio	Unidade	2	R\$ 627,00	R\$ 1.254,00
Arquivo	Unidade	3	R\$ 355,00	R\$ 1.065,00
Bancos de madeira	Unidade	29	R\$ 120,00	R\$ 3.480,00
Batedeira industrial	Unidade	1	R\$ 999,00	R\$ 999,00
Bebedouro	Unidade	2	R\$ 50,00	R\$ 100,00
Bebedouro grande	Unidade	1	R\$ 649,00	R\$ 649,00
Botijão de gás industrial P45	Unidade	4	R\$ 380,00	R\$ 1.520,00
Cadeiras	Unidade	21	R\$ 90,00	R\$ 1.890,00
Caixa de água 1000L Fortlev	unidade	2	R\$370,00	R\$740,00

Núcleo Comunitário de Vila Terezinha

Rua Jorge Palmiro Mercado N° 121 Fone: 3921-6065

CNPJ/MF 53.054.078/0001-55

Vila Terezinha

Brasilândia

São Paulo/SP

Caixa de distribuição de energia	Unidade	1	R\$ 175,00	R\$ 175,00
Caixa de som	Unidade	1	R\$ 700,00	R\$ 700,00
Caldeirão de 30Lts	Unidade	1	R\$ 129,00	R\$ 129,00
Câmera de segurança	Unidade	4	R\$ 150,00	R\$ 600,00
Carrinho de compra	Unidade	1	R\$ 196,00	R\$ 196,00
Computador escritório	Unidade	1	R\$ 1.300,00	R\$ 1.300,00
Computadores - informática	Unidade	16	R\$ 1.085,00	R\$ 17.360,00
Cortador de legume	Unidade	1	R\$ 89,00	R\$ 89,00
Data Show Epson	Unidade	1	R\$4.000,00	R\$4.000,00
dvd	Unidade	1	R\$ 140,00	R\$ 140,00
Escada pequena c/ 2 degraus	Unidade	1	R\$ 89,90	R\$ 89,90
Estantes	Unidade	2	R\$ 230,00	R\$ 460,00
Exaustor	Unidade	1	R\$ 620,00	R\$ 620,00
Extintor	Unidade	7	R\$ 139,00	R\$ 973,00
Fogão industrial	Unidade	1	R\$ 3.669,00	R\$ 3.669,00
Freezer industrial	Unidade	1	R\$ 1.565,80	R\$ 1.565,80
Geladeira industrial	Unidade	1	R\$ 3.760,00	R\$ 3.760,00
Impressora HP 4500	Unidade	1	R\$ 479,00	R\$ 479,00
Impressora HP 8720	Unidade	1	R\$ 1.015,00	R\$ 1.015,00
Liquidificador industrial	Unidade	1	R\$ 407,55	R\$ 407,55
Lousa	Unidade	2	R\$ 542,00	R\$ 1.084,00
Máquina de xérox - impressora	Unidade	1	R\$ 680,00	R\$ 680,00
Mesa de computador	Unidade	7	R\$ 128,00	R\$ 896,00
Mesa de escritório	Unidade	4	R\$ 385,00	R\$ 1.540,00
Mesa de mármore	Unidade	1	R\$ 1.141,00	R\$ 1.141,00
Mesa de mármore média	Unidade	1	R\$ 576,00	R\$ 576,00
Mesa refeitório	Unidade	9	R\$ 300,00	R\$ 2.700,00
Mesa sala - pequenas	Unidade	14	R\$ 49,00	R\$ 686,00
Mesa sala - grande	Unidade	8	R\$ 300,00	R\$ 2.400,00
Mesa sala - média	Unidade	1	R\$ 300,00	R\$ 300,00
Microfone	Unidade	3	R\$ 165,00	R\$ 495,00
Mimiófrago	Unidade	1	R\$ 150,00	R\$ 150,00
Panela de ferro - média	Unidade	3	R\$ 143,00	R\$ 429,00
Panela de ferro - pequena	Unidade	1	R\$ 81,00	R\$ 81,00
Panela de pressão - 12 Lts	Unidade	1	R\$ 199,00	R\$ 199,00
Panela de pressão - 15Lts	Unidade	1	R\$ 380,00	R\$ 380,00
Panela de pressão - 20Lts	Unidade	1	R\$ 475,00	R\$ 475,00
Panela Grande	Unidade	3	R\$ 189,00	R\$ 567,00
Panela Média	Unidade	3	R\$ 152,00	R\$ 456,00

Núcleo Comunitário de Vila Terezinha

Rua Jorge Palmiro Mercado N° 121 Fone: 3921-6065

CNPJ/MF 53.054.078/0001-55

Vila Terezinha

Brasilândia

São Paulo/SP

Prateleira mármore	Unidade	1	R\$ 99,00	R\$ 99,00
Prateleiras	Unidade	10	R\$ 83,00	R\$ 830,00
Purificador de ar	Unidade	2	R\$ 390,00	R\$ 780,00
Quadro branco	Unidade	1	R\$ 310,00	R\$ 310,00
Quadro de emergência	Unidade	1	R\$ 132,00	R\$ 132,00
Relógio de parede DIMEP	Unidade	1	R\$ 120,00	R\$ 120,00
Retroprojektor	Unidade	1	R\$ 232,00	R\$ 232,00
Ropeiro	Unidade	1	R\$ 415,00	R\$ 415,00
Suporte de ferro	Unidade	1	R\$ 75,00	R\$ 75,00
Tacho de fritura	Unidade	2	R\$ 250,00	R\$ 500,00
Tanque	Unidade	1	R\$ 100,00	R\$ 100,00
Tela de projeção	Unidade	1	R\$ 410,00	R\$ 410,00
Telas de projeção - janelas	Unidade	2	R\$ 49,90	R\$ 99,80
Telefone sem fio	Unidade	1	R\$ 79,00	R\$ 158,00
Tripé p/ caixa de som	Unidade	1	R\$ 70,00	R\$ 70,00
Tv	Unidade	1	R\$ 250,00	R\$ 250,00
Tv 42 polegadas	Unidade	1	R\$ 1.671,99	R\$ 1.671,99
Vasos sanitários	Unidade	5	R\$ 89,00	R\$ 445,00
Ventilador	Unidade	8	R\$ 250,00	R\$ 2.000,00
TOTAL				R\$ 72.229,64

Contrapartidas em bens:

Unidade de medida:

CÁLCULOS DE METRAGEM DA ENTIDADE				
CÔMODO	METRAGEM		SOMA	ÁREA TOTAL (m ²)
DESPENSA	3699	2956	6655	10.934.244 mm
COZINHA	2671	3669	6340	9.799.899 mm
REFEITÓRIO	11457	3654	15111	41.863.878 mm
ÁREA EXTERNA - BEBEDOURO	4288	3906	8194	16.748.928 mm
BANHEIRO 1	597	1191	1788	711.027 mm
BANHEIRO 2	1197	595	1792	712.215 mm
BANHEIRO 3	1196	591	1787	706.836 mm
BANHEIRO 4	1189	593	1782	705.077 mm
BANHEIRO 5	1188	613	1801	728.244 mm
SALA 1 - PEDAGÓGICA	3667	4976	8643	18.246.992 mm

Núcleo Comunitário de Vila Terezinha

Rua Jorge Palmiro Mercado N° 121 Fone: 3921-6065

CNPJ/MF 53.054.078/0001-55

Vila Terezinha

Brasilândia

São Paulo/SP

BANHEIRO 6 - FUNCIONÁRIOS	1605	1016	2621	1.630.680 mm
SALA 2 - PEQUENOS	3661	8660	12321	31.704.260 mm
SALA 3 - GRANDE	3672	8733	12405	32.067.576 mm
SALA 4 - COMPUTAÇÃO	7928	4011	11939	31.799.208 mm
BANHEIRO 7 - COMPUTAÇÃO	1469	926	2395	1.360.294 mm
SALA 5 - ESCRITÓRIO	3900	2876	6776	11.216.400 mm
TERRENO FRENTE/FUNDO - CORREDOR	35727	5559	41286	198.606.393 mm

8.2. Contrapartidas em serviços:

não se aplica.

8.3. Contrapartidas em recursos financeiros (informar valor, periodicidade):

não se aplica.

9 – QUADRO DE DESEMBOLSO

PARCELAS	VERBA DE IMPLANTAÇÃO	CUSTOS DIRETOS E INDIRETOS	CONTRAPARTIDA DAS EM BENS	DAS EM SERVIÇOS	DAS EM RECURSOS FINANCEIROS
PARCELA ÚNICA	R\$ 0,00	R\$ 0,00		R\$ 0,00	R\$ 0,00
1º		R\$ 39.247,08	R\$ 72.229,64	R\$ 0,00	R\$ 0,00
2º		R\$ 39.247,08	R\$ 72.229,64	R\$ 0,00	R\$ 0,00
3º		R\$ 39.247,08	R\$ 72.229,64	R\$ 0,00	R\$ 0,00
4º		R\$ 39.247,08	R\$ 72.229,64	R\$ 0,00	R\$ 0,00

Núcleo Comunitário de Vila Terezinha

Rua Jorge Palmiro Mercado N° 121 Fone: 3921-6065

CNPJ/MF 53.054.078/0001-55

Vila Terezinha

Brasilândia

São Paulo/SP

5°		R\$ 39.247,08	R\$ 72.229,64	R\$ 0,00	R\$ 0,00
6°		R\$ 39.247,08	R\$ 72.229,64	R\$ 0,00	R\$ 0,00
7°		R\$ 39.247,08	R\$ 72.229,64	R\$ 0,00	R\$ 0,00
8°		R\$ 39.247,08	R\$ 72.229,64	R\$ 0,00	R\$ 0,00
9°		R\$ 39.247,08	R\$ 72.229,64	R\$ 0,00	R\$ 0,00
10°		R\$ 39.247,08	R\$ 72.229,64	R\$ 0,00	R\$ 0,00
11°		R\$ 39.247,08	R\$ 72.229,64	R\$ 0,00	R\$ 0,00
12°		R\$ 39.247,08	R\$ 72.229,64	R\$ 0,00	R\$ 0,00
TOTAL	R\$ 0,00	R\$ 470.964,96	R\$ 866.755,68	R\$ 0,00	R\$ 0,00

Núcleo Comunitário de Vila Terezinha

Rua Jorge Palmiro Mercado N° 121 Fone: 3921-6065

CNPJ/MF 53.054.078/0001-55

Vila Terezinha

Brasilândia

São Paulo/SP

10. INDICADORES DE AVALIAÇÃO

DIMENSÃO	METAS	INDICADORES
Organização e Funcionamento / Espaço Físico	Manter 100% do espaço físico do Serviço, em boas condições de funcionamento subsidiado pela verba de repasse mensal.	Relatórios de Limpeza. Relatórios da dedetização, desratização e limpeza de caixa d'água afixados na unidade, bem como, laudo técnico. Laudos de Habitabilidade e AVCB da Unidade. Observação in loco.
	Assegurar em 100% a acessibilidade das crianças e adolescentes às dependências do Serviço.	Observação in loco
	Manter adequada e acessível a comunicação visual e social.	Sinalizações de segurança. Placa do Serviço visível, assim como as planilhas de atividades e demais comunicações pertinentes. (Observação in loco)
	Manter em 100% adequada a oferta de refeições aos usuários, garantindo a quantidade e qualidade dos alimentos.	Numero de refeições ofertados diariamente; Cardápio.
Organização e Funcionamento / Gestão dos Recursos Financeiros	Gerir 100% dos recursos financeiros destinados ao termo de colaboração, respeitando a tipificação e o custo do serviço socioassistencial, garantindo a regular aplicação dos recursos recebidos para pagamento de custos diretos e indiretos.	Demonstrativo de Custeio do Serviço. Elaboração dos instrumentais de Prestação de Contas Parcial / Final conforme Portaria 55/SMADS/2017.
	Realizar, quando necessário, a flexibilização de recursos, através da transferência de valores entre custos diretos e indiretos, sem alteração do valor total da parceria.	Quantidades de justificativas de flexibilização. Instrumental DEAFIN.
	Garantir em 100% a remuneração da equipe encarregada da execução do plano, durante a vigência da Parceria.	Holerites / Encargos / Aprovisionamento / Demais despesas pertinentes.
	Disponibilizar informações sobre questões administrativas e financeiras, justificando gastos imprevistos ou fora do padrão da parceria.	Quantidades de justificativas para gastos imprevistos.
Organização e Funcionamento / Gestão Administrativa	Cumprir em 100% o horário de funcionamento do serviço	Horário de Funcionamento.
	Manter completo o quadro de recursos humanos do Serviço, em consonância à Portaria	Número de profissionais em consonância com o quadro tipificado.

Núcleo Comunitário de Vila Terezinha

Rua Jorge Palmiro Mercado N° 121 Fone: 3921-6065

CNPJ/MF 53.054.078/0001-55

Vila Terezinha

Brasilândia

São Paulo/SP

	46/SMADS/2010, observados os prazos desta portaria.	
	Garantir a formação continuada da equipe de trabalho, visando aprimoramento profissional.	Número de paradas mensais. Número de profissionais participantes. Número de palestras de formação.
	Realizar reunião mensal de supervisão técnica, visando acompanhamento do trabalho desenvolvido pelo CCA.	Número de reuniões de supervisão. Registro da supervisão.
	Manter em 100% a organização e atualização da documentação do Serviço pertinente à parceria, assim como, dos usuários e funcionários.	Documentos e prontuários arquivados.
	Disponibilizar informações aos usuários do CCA, estimulando-os a conhecer e participar de espaços de controle social ou defesa de direitos.	Número de material disponibilizado para divulgação. Número de crianças e adolescentes participantes nos espaços de controle social.
Acompanhamento de Plano de Trabalho / Dimensão Técnico Operativa / Trabalho com Usuários	Realizar a inscrição de 100% os interessados pelo Serviço, utilizando instrumentais próprios do CCA.	Número de novas inscrições realizadas no serviço. Instrumental DEMES.
	Criar estratégias para a inclusão/atualização de 100% dos usuários no CadÚnico e outros programas de transferência de renda.	Número de crianças e adolescentes e famílias cadastradas no CADÚnico e no NIS. Instrumental DEMES.
	Oferecer atividades socioeducativas planejadas, baseadas nas necessidades, interesses e motivação das crianças e adolescentes, potencializando a autonomia e socialização.	Número de Oficinas desenvolvidas Número de crianças e adolescentes participantes Número de novos inscritos Número de desligados Instrumental DEMES / GRAS Semestral.
	Assegurar as crianças e adolescentes o acesso as manifestações artísticas, culturais, esportivas e de lazer.	Número de atividades externas realizadas Número de crianças e adolescentes participantes. Instrumental DEMES.
	Estimular o protagonismo das crianças e adolescentes, através do acesso a informação sobre direitos de cidadania.	Número de palestras, Fóruns e campanhas desenvolvidas. Número de crianças e adolescentes participantes. Instrumental DEMES.
	Fortalecer a função protetiva da família, prevenindo a ruptura dos vínculos familiares.	Número de famílias participantes. Número de atividades implementadas para as famílias. Instrumental DEMES.

Núcleo Comunitário de Vila Terezinha

Rua Jorge Palmiro Mercado N° 121 Fone: 3921-6065

CNPJ/MF 53.054.078/0001-55

Vila Terezinha

Brasilândia

São Paulo/SP

	Oportunizar aos usuários, momentos de avaliação do Serviço, a fim de manter e aprimorar a qualidade do trabalho.	Número de usuários participantes. Número de avaliações preenchidas.
	Realizar discussões de caso para melhor acompanhamento e atendimento do usuário.	Número de casos estudados. Registros das reuniões.
Acompanhamento do Plano de Trabalho / Dimensão Técnico Operativa / Trabalho com Famílias	Publicizar às famílias a grade mensal de atividades ofertadas no Serviço, ampliando o canal de comunicação.	Modelo e quantidade de programações distribuídas.
	Realizar atendimento familiar individual, fortalecendo os vínculos afetivos.	Numero de famílias atendidas individualmente.
	Estimular a participação de 100% dos familiares juntamente as crianças e adolescentes nas atividades desenvolvidas no Serviço, internas e externas, de modo a ampliar a sociabilização e o convívio.	Número de eventos realizados. Número de participantes. Lista de Frequência.
	Realizar, bimensalmente uma reunião socioeducativa com as famílias.	Lista de Frequência / Número de Participantes
	Nas visitas domiciliares orientar as famílias quanto a inclusão/atualização do CadÚnico.	Número de famílias visitadas. Número de famílias cadastradas no CADÚnico
	Disponibilizar às famílias instrumental de avaliação do serviço.	Número de Avaliações preenchidas.
Acompanhamento de Plano de Trabalho – Dimensão Técnico Operativa – Trabalho com Território	Articular, sistematicamente, com a rede de serviços socioassistenciais (CRAS, CREAS, Serviços da região, espaços publicos), oferecendo melhoria na qualidade de vida das crianças e adolescentes na comunidade.	Número de recursos mapeados Número de relatórios de encaminhamento e de contra-referência.
	Fortalecer a articulação entre a rede intersetorial (diversas políticas públicas), visando atendimento integral às demandas apresentadas.	Número de relatórios de encaminhamento e de contra-referência.
	Estimular a participação das crianças e adolescentes e suas famílias nas atividades e eventos comunitários do território.	Número de recursos mapeados. Número de crianças e adolescentes participantes.

São Paulo, 16/07/2018.

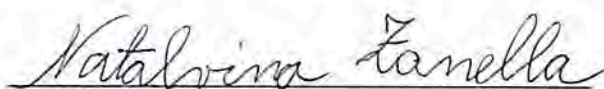

Natalvina Zanella
Vice Presente

Núcleo Comunitário de Vila Terezinha

Rua Jorge Palmiro Mercado N° 121 Fone: 3921-6065

CNPJ/MF 53.054.078/0001-55

Vila Terezinha

-
Brasilândia

-
São Paulo/SP

Espaço recreativo



Núcleo Comunitário de Vila Terezinha

Rua Jorge Palmiro Mercado N° 121 Fone: 3921-6065

CNPJ/MF 53.054.078/0001-55

Vila Terezinha

-
Brasilândia

-
São Paulo/SP



Lateral do corredor central

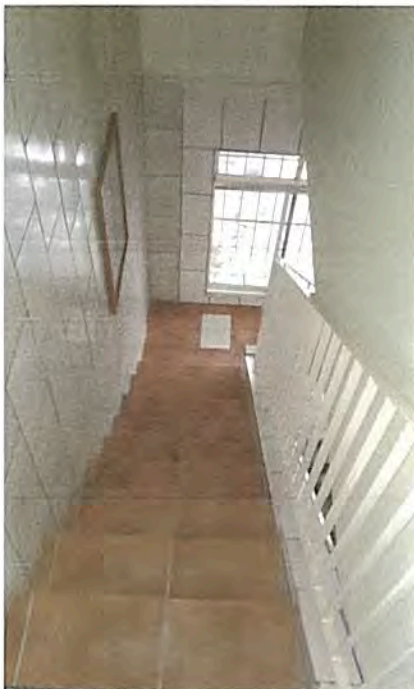

Escada acesso escritório

Núcleo Comunitário de Vila Terezinha

Rua Jorge Palmiro Mercado N° 121 Fone: 3921-6065

CNPJ/MF 53.054.078/0001-55

Vila Terezinha

Brasilândia

São Paulo/SP



Cozinha



Espaço recreação



Despensa

Núcleo Comunitário de Vila Terezinha

Rua Jorge Palmiro Mercado N° 121 Fone: 3921-6065

CNPJ/MF 53.054.078/0001-55

Vila Terezinha

Brasilândia

São Paulo/SP



Sala de atividade

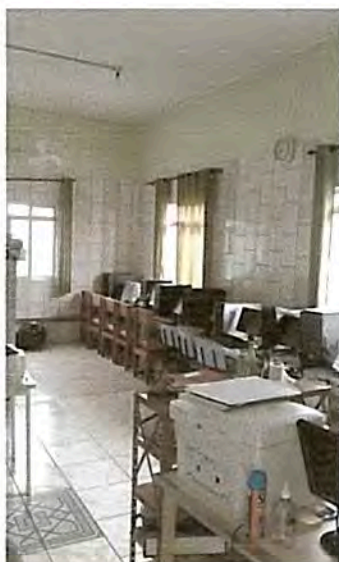

Sala de informática



Núcleo Comunitário de Vila Terezinha

Rua Jorge Palmiro Mercado N° 121 Fone: 3921-6065

CNPJ/MF 53.054.078/0001-55

Vila Terezinha

-
Brasília

-
São Paulo/SP

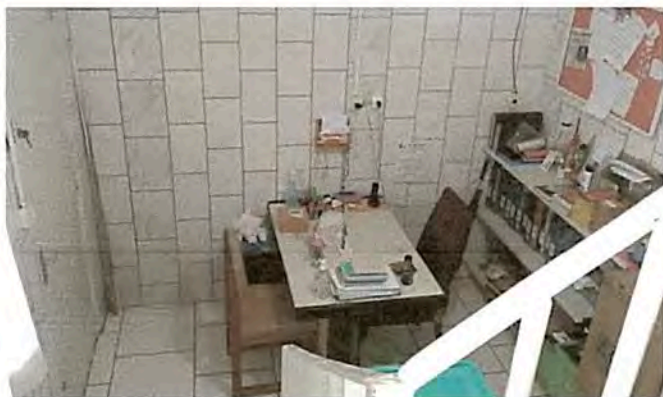

Escritório



Banheiros

Núcleo Comunitário de Vila Terezinha

Rua Jorge Palmiro Mercado N° 121 Fone: 3921-6065

CNPJ/MF 53.054.078/0001-55

Vila Terezinha

-
Brasília

-
São Paulo/SP

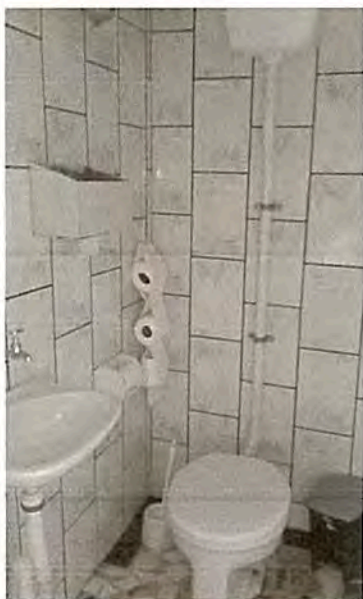

Espaço recreação

Núcleo Comunitário de Vila Terezinha

Rua Jorge Palmiro Mercado N° 121 Fone: 3921-6065

CNPJ/MF 53.054.078/0001-55

Vila Terezinha

Brasilândia

São Paulo/SP



para os pais)

Refeitório (apresentação



Refeitório