

RELATÓRIO DE OBRAS E AÇÕES DAS SUBPREFEITURAS DE SÃO PAULO

2021

SUBPREFEITURA PARELHEIROS



**CIDADE DE
SÃO PAULO**
SUBPREFEITURA
PARELHEIROS

Este relatório está disponível no site da Subprefeitura Parelheiros e será debatido no Portal do Participe+ a partir de fevereiro de 2022. A população poderá enviar dúvidas, sugestões e comentários que serão respondidos pela Subprefeitura Parelheiros como estratégia de abertura do diálogo entre o poder público e a população.

Subprefeito(a)

Marco Antonio Furchi

Equipe Técnica responsável pelo relatório

| Nome | Cargo | Contato |
|--------------------------------|-------------------------|--|
| André Alves da Silva | Assessor Técnico I | andrealves@smsub.prefeitura.sp.gov.br |
| Andréia Vieira de Carvalho | Assessora Jurídica | avcarvalho@smsub.prefeitura.sp.gov.br |
| Bruno César Christe de Andrade | Supervisor de Cultura | bcandrade@smsub.prefeitura.sp.gov.br |
| Rodrigo Silva Santos | Coordenador de CPDU | rodrigossantos@smsub.prefeitura.sp.gov.br |
| Elvira Pereira Saito | AGPP | esaito@smsub.prefeitura.sp.gov.br |
| Genivaldo Lima dos Santos | Assessor Técnico I | glssantos@smsub.prefeitura.sp.gov.br |
| Firmino Ferreira dos Santos | Supervisor de Esportes | firmirosantos@smsub.prefeitura.sp.gov.br |
| Márcio Augusto Passos | Coordenador de CAF | mapassos@smsub.prefeitura.sp.gov.br |
| Mônica Gonçalves Arangio | AGPP | mgarangio@smsub.prefeitura.sp.gov.br |
| Lucas de Souza Ribeiro | Assessor de Comunicação | lucasribeiro@smsub.prefeitura.sp.gov.br |
| Osmar Uemura | Coordenador de CPO | ouemura@smsub.prefeitura.sp.gov.br |
| Sílvio Martins da Silva | Supervisor de Habitação | smartins@smsub.prefeitura.sp.gov.br |

Informações de contato

Estrada Ecoturística de Parelheiros, 5252

CEP: 04883-025 - Jd. dos Álamos - Parelheiros

Tel.: 5926-6500 / 156

Horário de Funcionamento:

Segunda a Sexta-feira 08h00 às 17h00

E-mail: parelheiros@smsub.prefeitura.sp.gov.br

SUMÁRIO

| | |
|--|------------|
| 1. Atendimentos e Zeladoria | 4 |
| 1.1 Praça de Atendimento | 4 |
| 1.2.1 Projetos de tapa-buraco | 9 |
| 1.2.2 Manejo de árvores | 9 |
| 1.2.3 Manutenção de Logradouros e Galerias | 110 |
| 1.2.4 Serviços de Drenagem – Limpeza de Córregos | 11 |
| 1.2.5 Outros serviços | 12 |
| 2. Ações de cultura, lazer, esportes e habitação | 15 |
| 2.1 Cultura e Lazer | 15 |
| 2.2 Esportes | 15 |
| 2.3 Habitação | 16 |
| 2.4 Assessoria de Comunicação | 17 |
| 2.5 Assessoria Jurídica | 17 |
| 3. Ações de Defesa Civil e outras | 18 |
| 3.1 Defesa Civil | 18 |
| 4. Orçamento da Subprefeitura | 223 |
| 5. PARTICIPAÇÃO SOCIAL | 26 |
| 5.1 Conselho Participativo Municipal - CPM | 276 |
| 5.2 Conselho Comunitário de Segurança - CONSEG | 276 |
| 5.3 Conselho Municipal Meio Ambiente e Des. Sustentável - CADES | 276 |
| 5.4 Conselho Tutelar | 277 |
| 5.5 Conselho Gestor de Turismo - CONGETUR | 277 |
| 6. FISCALIZAÇÃO | 29 |
| ANEXO I - INFORMAÇÕES SOBRE A SUBPREFEITURA | 322 |
| Estrutura da Subprefeitura | 322 |
| Agenda do Subprefeito | 324 |
| Território de abrangência da Subprefeitura | 43 |
| Equipamentos no território | 488 |
| Outros Equipamentos / Serviços | 61 |

As Subprefeituras têm o papel de receber pedidos e reclamações da população, solucionar os problemas apontados; preocupam-se com a educação, saúde e cultura de cada região, tentando sempre promover atividades para a população.

Além disso, elas cuidam da manutenção do sistema viário, da rede de drenagem, limpeza urbana, vigilância sanitária e epidemiológica, entre outros papéis que transformam, a cada dia, essas regiões da cidade em locais mais humanizados e cheios de vida.

1. Atendimentos e Zeladoria

1.1 Praça de Atendimento

A PRAÇA DE ATENDIMENTO é o portão de entrada para os munícipes dentro da subprefeitura seja para pedir uma atualização de cadastro ou fazer algum tipo de solicitação tanto da região como alguns outros serviços no âmbito da prefeitura geral.

Os dados referem-se aos meses de **Janeiro à Dezembro** quando houve a abertura do atendimento presencial, mas devido a pandemia de COVID-19 e decretação do estado de emergência no município, está ocorrendo *de forma restrita e parcial* com os serviços limitados, apenas para aqueles que não podem ser realizados por meio eletrônico no portal SP156.PREFEITURA.SP.GOV.BR e são agendados pelo Tel. **156** ou site: www.descomplicasp.prefeitura.sp.gov.br .

Serviços:

- *Solicitação de desbloqueio de senha Web PF e PJ – Mei.*
- *Inscrição e alteração de CCM - PF*
- *Atualização cadastral de IPTU*
- *Autuações de Processos Administrativos, como: Licença de Funcionamento, recursos de multa, solicitação de certidões de numeração, desinterdição de imóvel, ressarcimento de danos, dentre outros.*

GRÁFICOS DA QUANTIDADE DE SOLICITAÇÕES REFERENTES AOS SERVIÇOS PRESTADOS

Legenda:

CCM – Cadastro de Contribuintes Mobiliários (Inscrição e Atualização)

Senha Web - Desbloqueio de inscrições PF e PJ de Microempreendedor Individual

SAIP – Solicitação de Ampliação de Iluminação Pública

IPTU – Somente entrega de Atualização Cadastral

SEI - Sistema Eletrônico de Informações - Processos em geral

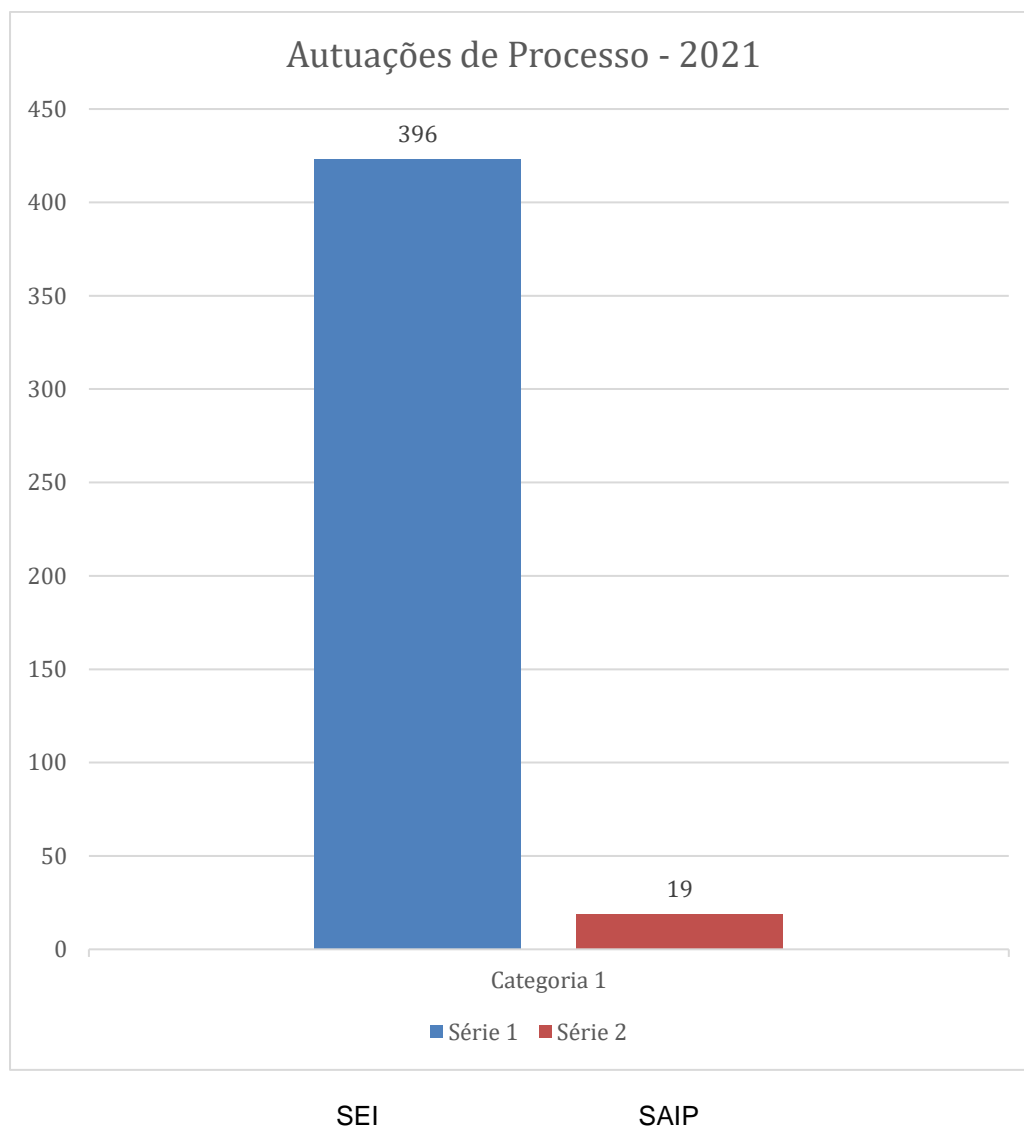

Total de Atendimento em Autuações de SEI e SAIP: 415

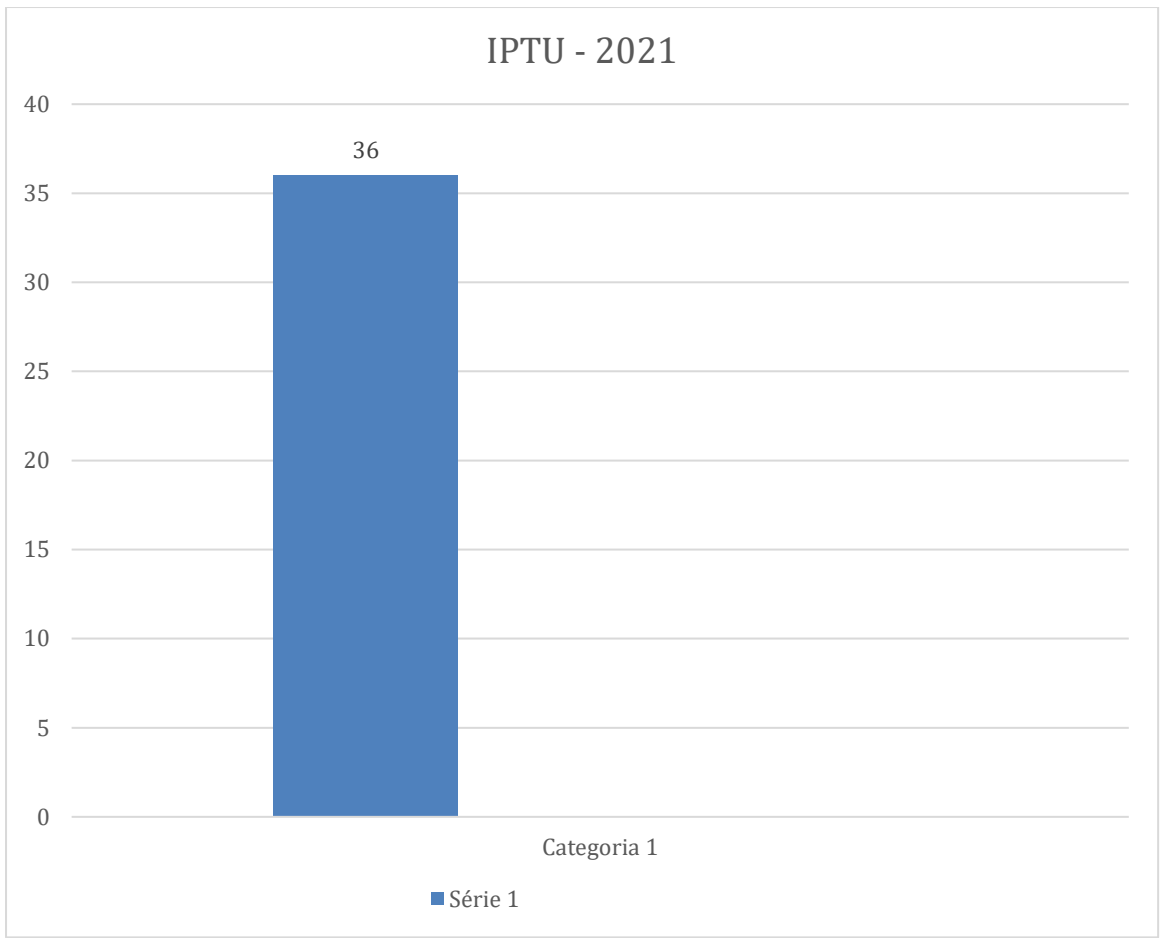

Total de Atendimento em IPTU: 36

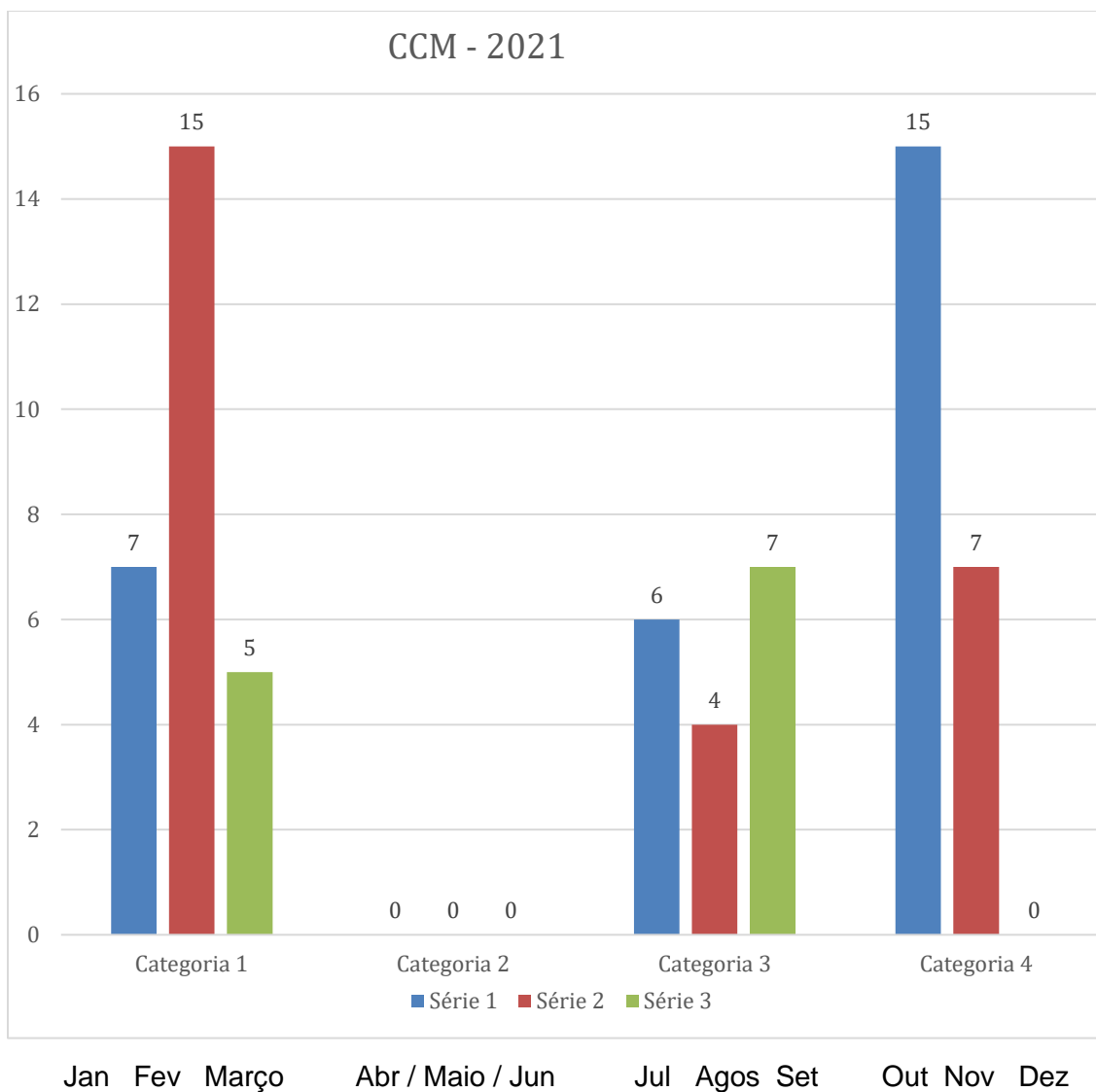

Total de Atendimento em CCM: 66

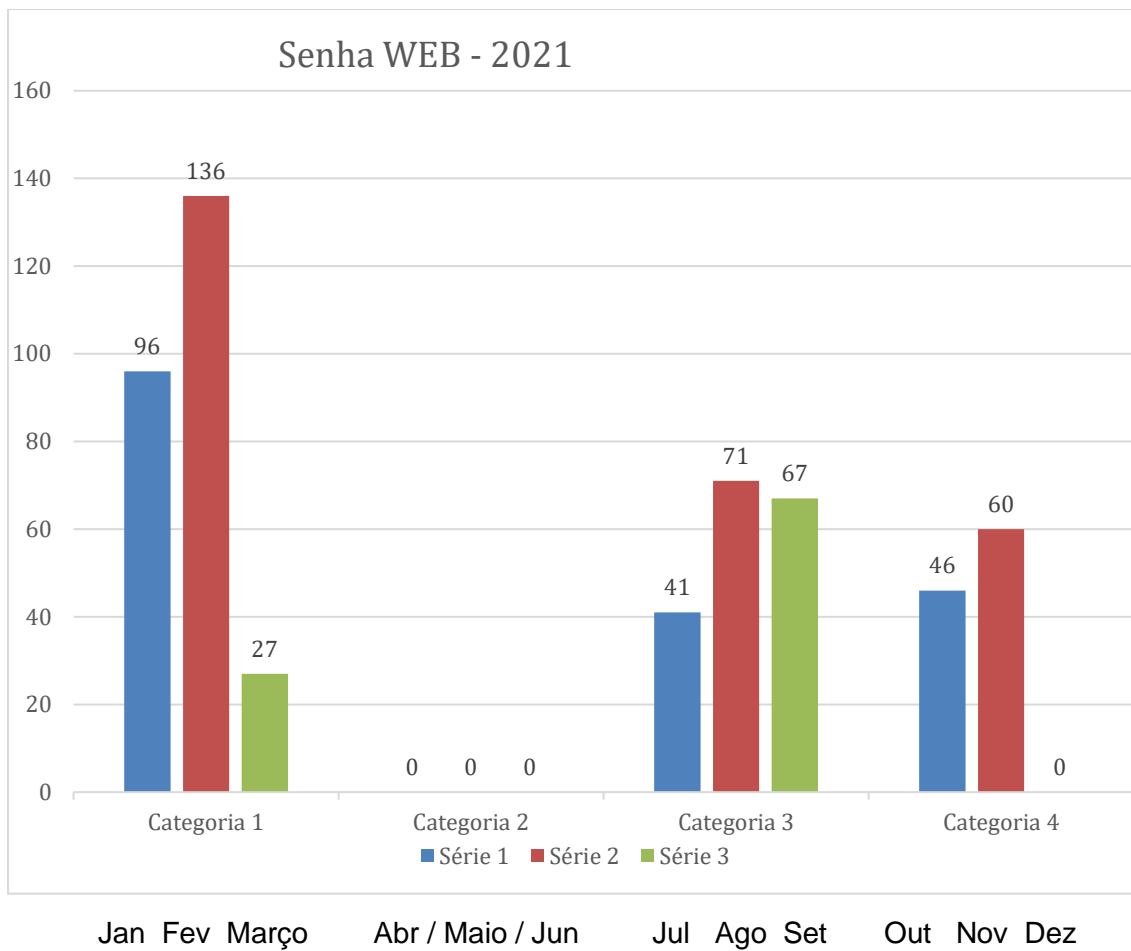

Total de Atendimento em Senha WEB: 544

1.2 Serviços de Zeladoria e Obras

1.2.1 Projetos de tapa-buraco

O serviço de tapa buraco é realizado com a remoção do asfalto velho de toda a área no entorno do buraco, preenchendo-se então o local com asfalto novo, de forma nivelada ao pavimento.

Em 2021 o serviço de tapa buraco foi intensificado, sendo o primeiro ano completo a ser realizado de forma centralizada no Departamento de Zeladoria Urbana da Secretaria Municipal das Subprefeituras. Em média, a cidade contou com cerca de 118 equipes de tapa buraco na rua. O Tempo médio de atendimento foi reduzido em mais de 60% em toda cidade, comparado com dezembro de 2020, atingindo 7 dias em dezembro de 2021. Dos contratos referentes ao serviço de tapa buraco foram liquidados mais de 270 milhões.

Nesta subprefeitura em 2021, foram tapados 2.726 mil buracos, correspondentes à 35.860 m² de área e a 6.960 mil toneladas de massa asfáltica.

Fontes:

Relatório de medições extraído do Painel Zeladoria da base espelhada do Sistema de Gerenciamento de Zeladoria (SGZ) – acesso em 06.01.2022

Boletim Zeladoria, criado por SMIT



1.2.2 Manejo de árvores

O serviço de manejo de árvores consiste no plantio, poda, remoção ou transplante de árvores. Pode acontecer por necessidades técnicas e de segurança. A subprefeitura realiza o plantio compensatório, ou seja, para cada árvore removida, outra é plantada.

Esta subprefeitura em 2021, contou com uma média de 3 equipes, foram podadas 5.207 unidades, plantadas 731 unidades, removidas 393 unidades.

Fontes:

Relatório de medições extraído do Painel Zeladoria da base espelhada do Sistema de Gerenciamento de Zeladoria (SGZ) – acesso em 06.01.2022

Boletim Zeladoria, criado por SMIT



1.2.3 Manutenção de logradouros e galerias

O serviço de manutenção de logradouros consiste nos reparos realizados nas calçadas, manutenção das guias e sarjetas e da área de passeio e nos equipamentos de drenagem como boca de lobo e poços de visita. Além disso, também é realizada a alvenaria em espaços específicos como a construção de canteiros de praças, muretas e etc. Esta subprefeitura em 2021, contou com uma média de 3 equipes, foram feitas manutenções de 2.851 m² de calçadas, 2.938 m de extensão de guias, sarjetas e sarjetões, 5.270 m² de alvenaria, 154 unidades de boca de lobo reformadas (inclusive troca de tampas) e 24 unidades de poços de visitas reformados (inclusive troca de tampas).

E o serviço de manutenção de galerias contempla os reparos e inspeções realizados nos equipamentos de drenagem como boca de lobo e poços de visita, desde a tampa até a estrutura interna. Também realizam a manutenção em guias, sarjetas e sarjetões. Esta subprefeitura em 2021, contou com uma média de 2 equipes, foram feitas inspeções de 1.277 m de galerias, 2.250 metros de galerias reformadas, 434 metros de extensão de guias, sarjetas e sarjetões, 621 unidades de boca de lobo reformadas (inclusive troca de tampas) e 49 unidades de poços de visitas reformados (inclusive troca de tampas).

Fontes:

Relatório de medições extraído do Painel Zeladoria da base espelhada do Sistema de Gerenciamento de Zeladoria (SGZ) – acesso em 06.01.2022

Boletim Zeladoria, criado por SMIT



1.2.4 Serviços de drenagem – Limpeza de Córregos

A realização de serviços de drenagem objetiva reduzir as áreas inundáveis da cidade e diminuir os prejuízos causados à população pelas enchentes. Sendo eles:

Limpeza de córregos e galerias: os córregos necessitam de limpeza periódica para evitar obstruções ao longo da sua extensão que possam prejudicar a canalização da água da chuva, provocando enchentes. Esta subprefeitura em 2021, contou com uma média de 2 equipes, foram limpos 50.575 mil metros de extensão de córregos, correspondentes à 202.280 m² de margens e a 187 toneladas de volume de detritos retirados.

Microdrenagem: o trabalho de limpeza da rede de microdrenagem é importante para que não ocorram os entupimentos e consequentemente alagamento de ruas e avenidas. É efetuado a limpeza mecânica do sistema de drenagem, constituído de galerias de águas pluviais, ramais, poços de visita e bocas de lobo, utilizando um equipamento de hidrojato. Esta subprefeitura em 2021, contou com uma média de 1 equipamento, foram limpos 63.861 metros de galerias, 35.219 metros de ramais, 3.130 unidades de boca de lobo, 988 unidades de poços de visita e 220 m³ de volume de detritos retirados.

Fontes:

Relatório de medições extraído do Painel Zeladoria da base espelhada do Sistema de Gerenciamento de Zeladoria (SGZ) – acesso em 06.01.2022

Boletim Zeladoria, criado por SMIT



1.2.5 Outros serviços

A Coordenadoria de Projetos e Obras, em parceria com a Comissão de Licitação da Subprefeitura Parelheiros, executaram diversas emendas parlamentares, além de recursos advindos do FUNDURB – Fundo de Desenvolvimento Urbano e do FMSAI – Fundo Municipal de Saneamento Ambiental e Infraestrutura, conforme tabela abaixo:

| Processo | Local | Especificação | Recursos Financeiros | Valor da Obra – R\$ |
|---------------------|--|--|----------------------|---------------------|
| 6047.2021/0000643-6 | Estrada Eng. Marsilac x Estrada da Lagoa - Marsilac | Calçada / ATI | Arselino Tatto | 30.263,38 |
| 6047.2021/0000577-4 | Rua Alexandre de Buri – Jd. Cruzeiro | Guia, sarjeta, asfalto e drenagem | Arselino Tatto | 494.684,06 |
| 6047.2021/0000233-3 | Rua Ventos e Ramagens – Jd. Oriental | Praça, playground, ATI e pista | FUNDURB | 206.223,55 |
| 6047.2021/0000733-5 | Alameda Bem Te Vi – Recanto Campo Belo | Guia, sarjeta, asfalto, drenagem e concreto | Alfredinho | 264.984,53 |
| 6047.2021/0000824-2 | Rua Vicente Rasori, alt. Nº 11 – Sta. Terezinha I | Concreto, iluminação, corrimão e pintura | Alfredinho | 124.275,55 |
| 6047.2021/0000860-9 | Rua Peroba – Vargem Grande | Guia, sarjeta, intertravado e drenagem | Milton Leite | 798.269,02 |
| 6047.2021/0000861-7 | Rua Magnólia (entre R. Coqueiro e R. Peroba) – V. Grande | Travessias | Milton Leite | 308.720,81 |
| 6047.2021/0000862-5 | Ruas do Coqueiro e dos Eucaliptos – V. Grande | Guia, sarjeta, intertravado e drenagem | Milton Leite | 979.437,47 |
| 6047.2021/0000863-3 | Av. das Orquídeas – V. Grande | Guia, sarjeta, asfalto, drenagem e recuperação de intertravado | Milton Leite | 488.582,81 |
| 6047.2021/0000864-1 | Ruas Jatobás / Ninho de Imarés / das Araras / Paineira – V. Grande | Guia, sarjeta, intertravado e drenagem | Milton Leite | 1.005.545,19 |

| | | | | |
|---------------------|--|--|----------------|--------------|
| 6047.2021/0000972-9 | Rua Armando Teixeira Frutuoso x Rua Jane Vanine Capozi – Cid. Nova América | Alambrado, piso, tela, playground e iluminação | Milton Leite | 95.161,84 |
| 6047.2021/0000984-2 | Rua Orestes de Souza Figueiredo, alt. Nº 47 – Chác. Dourado | Escadão, parede e corrimão | Arselino Tatto | 76.524,73 |
| 6047.2021/0000917-6 | Ruas Sebastiana Reginaldo Soutelo, Aldo Garcia Castro, Antônio Rodrigues Coelho, Benedita Meroni Rodrigues – Jd. Laranjeiras | Guia, sarjeta, asfalto e drenagem | Milton Leite | 723.305,46 |
| 6047.2021/0000919-2 | Vieira dos Reis, Rua Vitória - Parelheiros | Guia, sarjeta, asfalto e drenagem | Milton Leite | 379.974,98 |
| 6047.2021/0000921-4 | Rua Andreas Reimberg, Jd. Silveira | Guia, sarjeta, asfalto e drenagem | Milton Leite | 291.189,98 |
| 6047.2021/0001036-0 | Al. Dos Jequitibás – Recanto Campo Belo | Guia, sarjeta, asfalto e drenagem | Milton Leite | 1.052.367,66 |
| 6047.2021/0001038-7 | Ruas Paranova, São Paulo e Rio de Janeiro – Pq. Recreio | Guia, sarjeta, asfalto e drenagem | Milton Leite | 937.087,03 |
| 6047.2021/0001087-5 | Rua Drummond de Andrade – Jd. Herplim | Alambrado, piso, tela, playground e iluminação | Milton Leite | 89.656,41 |
| 6047.2021/0001062-0 | Al. Dos Jacarandás, Estrada 20 – Rec. Campo Belo | Guia, sarjeta, asfalto e drenagem | Milton Leite | 264.070,67 |
| 6047.2021/0001086-7 | Rua Dr. Americano – Pq. Recreio | Guia, sarjeta, asfalto e drenagem | Milton Leite | 1.023.078,13 |
| 6047.2021/0001110-3 | Alameda dos Jatobás, dos Jambus e Perobas – Recanto Campo Belo | Guia, sarjeta, asfalto e drenagem | Milton Leite | 235.380,87 |
| 6047.2021/0001116-2 | Ruas Particular, Santa Cruz, 1º de Maio, São João, Santana e Campo Sales – Pq. Recreio | Guia, sarjeta, asfalto e drenagem | Milton Leite | 998.443,65 |
| 6047.2021/0001161-8 | Rua Serra de Itabaiana, s/nº - Jd. São Norberto | Alambrado e mureta | Milton Leite | 246.959,67 |
| 6047.2021/0001162-6 | Av. Santista, alt. Nº 84 – Papai Noel | Alambrado, iluminação, playground | Milton Leite | 135.358,85 |
| 6047.2021/0001164-2 | Rua Balneário São José, alt. Nº 1.150 – Baln. São José | Alambrado e mureta | Milton Leite | 290.473,98 |
| 6047.2020/0001429-1 | Rua Paulino Gotsfritz - Colônia | Guia e sarjeta | Thammy | 463.214,54 |

| | | | | |
|---------------------|--|--|------------------|--------------|
| 6047.2021/0001488-9 | Rua das Araras – Rec. Campo Belo | Guia e sarjeta | Arselino Tatto | 184.006,69 |
| 6047.2021/0001498-6 | Ruas das Irmãs e D. Eva – Jd. Almeida | Guia, sarjeta, concreto, drenagem e xisto | Milton Leite | 234.839,63 |
| 6047.2021/0001499-4 | Rua Particular TR 01 e TR02 e Rua das Palmeiras – Jd. Das Oliveiras | Xisto | Milton Leite | 78.119,61 |
| 6047.2021/0001500-1 | Rua Brasil – Pq. Recreio | Guia, sarjeta, asfalto, drenagem e escadaria | Milton Leite | 317.482,39 |
| 6047.2021/0001502-8 | Rua Jaceguava – Recanto Campo Belo | Guia, sarjeta, asfalto e drenagem | Milton Leite | 472.858,28 |
| 6047.2021/0001505-2 | Rua Forte de Trindade (Viela Lucimar) Jd. Iporã | Escadaria | Arselino Tatto | 32.913,77 |
| 6047.2021/0001507-9 | Rua Forte de Tamandaré (Viela São Luiz) Jd. Iporã | Escadaria | Arselino Tatto | 32.967,11 |
| 6047.2021/0001441-2 | Rua Elmo Corrêa – Cid. Nova América | Talude | FMSAI | 587.431,37 |
| 6047.2021/0001442-0 | Rua Henry Palmer – Jd. São Norberto | Talude | FMSAI | 295.920,72 |
| 6047.2021/0001606-7 | Rua Alfredo Reimberg e Joaquim Pedro Andrade – Jd. Herplin | Guia, sarjeta, asfalto e drenagem | Atilio Francisco | 1.457.482,42 |
| 6047.2021/0001617-2 | Rua José Roschel Rodrigues, alt. Nº 84/92 – Rec. Campo Belo | Canalização | Milton Leite | 8.603.358,61 |
| 6047.2021/0001638-5 | Rua Ana Velha – Jd. Casa Grande | Mureta, alambrado, quadra | Sansão Pereira | 318.997,81 |
| 6047.2021/0001639-3 | Rua Domênico Lanzeti – Jd. São Norberto | Mureta, alambrado e quadra | Sansão Pereira | 166.426,50 |
| 6047.2021/0001586-9 | Rua do Recanto – Recanto Campo Belo | Guia, sarjeta, asfalto e drenagem | Milton Leite | 213.124,93 |
| 6047.2021/0001587-7 | Al. Dos Mognos e Rua Graúnas – Rec. Campo Belo | Guia, sarjeta, asfalto e drenagem | Milton Leite | 540.869,35 |
| 6047.2021/0001588-5 | Al. Dos Canários – Rec. Campo Belo | Guia, sarjeta, asfalto e drenagem | Milton Leite | 163.160,66 |
| 6047.2021/0001589-3 | Rua Papagaios – Rec. Campo Belo | Guia, sarjeta, asfalto e drenagem | Milton Leite | 397.227,98 |
| 6047.2021/0001594-0 | Trav. Rua Irene Pedrosa Cataldo X Rua Virgínia Modesto – Rec. Campo Belo | Guia, sarjeta, asfalto e drenagem | Milton Leite | 115.848,11 |
| 6047.2021/0001600-8 | Ruas Boiadeiros, da Mata, Maria de Santana, Travs. | Guia, sarjeta, asfalto e drenagem | Milton Leite | 666.009,50 |

| | | | | |
|---------------------|---|-----------------------------------|--------------|------------|
| | Girassol, Boiadeiros, 53 e Esperança – Papai Noel | | | |
| 6047.2021/0001567-2 | Vieira da Paz – Jd. Marcelo | Guia, sarjeta, asfalto e drenagem | Milton Leite | 146.271,57 |

2. Ações de cultura, lazer, esportes e habitação

2.1 Cultura e Lazer

A Supervisão de cultura, durante o ano de 2021, contribuiu para diversas ações da Subprefeitura Parelheiros:

- Operação de fiscalização do Covid-19
- Apoio à supervisão de saúde na realização de teste do Covid-19
- Apoio na Campanha de castração de cães e gatos na subprefeitura
- Apoio nas entregas de cestas básicas doadas pela PMSP
- Copa ABV MTB Mountain Bike



2.2 Esportes

A Supervisão de Esportes colaborou na organização da COPA ABV de Mountain Bike, realizou vistorias nas Quadras Parque Recreio e Jardim São Norberto.

Foi responsável pela organização da Virada Esportiva em Parelheiros que teve atividades vários em locais com diversas modalidades esportivas:

Locais:

- Quadra da Subprefeitura Parelheiros
- CDC´s Herplin, Santa Fé e Jardim dos Álamos
- Galpão da Subprefeitura Parelheiros
- Parque Linear
- Praça Júlio César de Campos

Modalidades:

- Futebol
- Futsal
- Dança Afromix
- Roda de Capoeira
- Bike
- Muay Thai



2.3 Habitação

Devido à pandemia do Coronavírus, o atendimento presencial ficou suspenso por um certo período, sendo retomado somente no segundo semestre de 2021, assim como diversas outras reuniões.

As ações da pasta de habitação, baseou-se em acompanhamento de obras de infraestrutura na região, vistorias preventivas para o plano de chuvas, já identificadas anteriormente através do mapeamento de áreas de risco.

Com o início das chuvas, passamos a acompanhar as áreas mais afetadas, principalmente as identificadas como de risco e propícias a alagamentos, assim como o acompanhamento dos processos já existentes, para possíveis intervenções, seja com ação de zeladoria ou até obras de impacto com recursos externos.

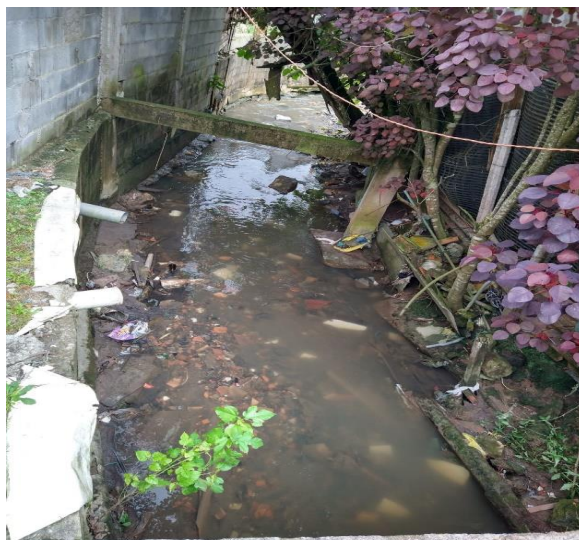

2.4 Assessoria de Comunicação

Responsável por toda comunicação interna e externa da Subprefeitura, responde diretamente a SECOM (Secretaria de Comunicação) e a SMSUB (Secretaria Municipal das Subprefeituras) e presta assessoria direta ao Subprefeito.

Redes Sociais: A Subprefeitura usa as redes sociais para divulgar eventos e ações que estão sendo realizadas na região. O número de seguidores tanto do Instagram quanto da página oficial do Facebook cresce continuamente.

2.5 Assessoria Jurídica

Expediente: entrada e saída dos documentos que necessitam da análise sob o aspecto legal ou jurídico (simproc, físico, SEI, eletrônico).

Análise nos processos

Assessorar o Subprefeito na análise jurídica dos processos e do expediente em geral:

- Aplicação das normas e diretrizes fixadas no Texto Constitucional, Direito Ambiental, na Legislação Municipal e as regulamentadas pela Procuradoria Geral do Município;
- Acompanhar e orientar todos os setores sobre os procedimentos necessários para o melhor desempenho da PGM nas ações judiciais de competência da Subprefeitura;
- Analisar e acompanhar expedientes externos do Ministério Público, da Procuradoria do Município de São Paulo, Procuradoria do Estado de São Paulo, Delegacias, nas ações judiciais ou extrajudiciais,
- Orientar a Comissão responsável sobre averiguações preliminares, quando determinadas pelo Subprefeito, bem como orientar sobre procedimentos disciplinares ou não das ações de competência da Subprefeitura;

- Examinar os procedimentos licitatórios através de parecer técnico, bem como analisar as minutas dos editais de licitação, contratos, aditamentos, apostilamentos, acordos, convênios e outros expedientes necessários ao desenvolvimento dos processos;
- Proceder com a análise jurídica, sequencialmente à análise técnica de responsabilidade de cada setor, de todos os recursos de multas administrativas de competência desta Subprefeitura em todas as instancias;
- Ações conjuntas nos procedimentos administrativos, se necessário, para o prosseguimento e encaminhamento dos documentos dos Municípios das questões envolvendo a Subprefeitura (portarias, circulares, memorandos), acompanhamento de servidores perante aos Órgãos Públicos.

3. Ações de Defesa Civil e outras

3.1 Defesa Civil

A Defesa Civil atua na esfera nacional, estadual e municipal. Na cidade de São Paulo ela está subordinada à Secretaria Municipal de Segurança Urbana. A Defesa Civil é um órgão que articula, coordena e gerencia um conjunto de ações preventivas, emergenciais e assistenciais, atua nas 32 subprefeituras da cidade de São Paulo, além de ter uma Coordenação Municipal de Defesa Civil – COMDEC.

A Subprefeitura com apoio da Defesa Civil de Parelheiros e a Guarda Civil Metropolitana distribuiu 200 cobertores nas aldeias da Barragem e Marsilac.



Ocorrências atendidas em 2021

- **GERAL**

| Protocolo | Data | Serviço | Logradouro |
|------------------|-------------|---------------------------|---|
| 25274136 | 12/02 | Erosão | Rua Gentil Schunck Roschel, 79 |
| 26353339 | 12/05 | Obra de Arte (danificada) | Estr. Ecoturística de Parelheiros, 3628 |
| 26363109 | 13/05 | Obra de Arte (danificada) | Rua Amaro Alves do Rosário, 306 |
| 26363248 | 13/05 | Obra de Arte (danificada) | Av. Do Paiol, 4404 |
| 26363255 | 13/05 | Obra de Arte (danificada) | Estrada do Jaceguava, 100 |
| 26509980 | 29/05 | Rompimento de Adutora | Alameda do Bem-te-vi, 71 |
| 26608352 | 08/06 | Apoio a órgãos públicos | Rua das Araras, 49 |
| 26816625 | 30/06 | Erosão | Rua Américo Coxa, 435 |
| 26832099 | 02/07 | Erosão | Rua Américo Coxa, 398 |
| 27048674 | 06/08 | Apoio a órgãos públicos | Estr. Ecoturística de Parelheiros, 5252 |
| 27194245 | 01/09 | Erosão | Estrada da Colônia, 148 |
| 27438305 | 19/10 | Obra de Arte (danificada) | Estrada do Sumaré, 2250 |
| 27636615 | 24/11 | Apoio a órgãos públicos | Rua Satélite Ariel, 82 |

- **Risco de Desabamento/risco de deslizamento**

| Protocolo | Data | Serviço | Logradouro |
|------------------|-------------|-----------------------|---|
| 24902362 | 03/01 | Desabamento | Rua Alcídio Gomes, 248 |
| 24906843 | 04/01 | Desabamento | Rua Enrique Amorim, 110 |
| 24908784 | 04/01 | Deslizamento | Rua C, 145 |
| 25001067 | 12/01 | Risco de deslizamento | Rua José Roschel Rodrigues, 2009 |
| 25036977 | 16/01 | Risco de desabamento | Rua Satélite Janus, 51 |
| 25052647 | 18/01 | Risco de desabamento | Rua José Paulo Cândido, 1241 |
| 25056738 | 19/01 | Deslizamento | Rua José Roschel Rodrigues, 2009 |
| 25074389 | 20/01 | Deslizamento | Rua José Paulo Cândido, 1241 |
| 25136950 | 28/01 | Risco de desabamento | Alameda das Andorinhas, 99 |
| 25263766 | 11/02 | Desabamento | Rua Virgínia Modesto, 2015 |
| 25265101 | 11/02 | Risco de deslizamento | Rua Virgínia Modesto, 2015 |
| 25319322 | 18/02 | Risco de deslizamento | Estr. Engº Marsilac, 1173 |
| 25323970 | 19/02 | Risco de deslizamento | Rua Mariana Luiza de Jesus, 17 |
| 25400001 | 27/02 | Desabamento | Rua Ana Amélia do Nascimento, 136 |
| 25540102 | 15/03 | Risco de desabamento | Rua Itair José Veloso, 175 |
| 26439913 | 24/05 | Risco de desabamento | Rua Marquês de Louriçal, 10 |
| 26584005 | 04/06 | Risco de desabamento | Alameda das Andorinhas, 65 |
| 26684717 | 16/06 | Risco de desabamento | Rua Luigi Caruso, 8 |
| 27114406 | 18/08 | Risco de desabamento | Rua Maria da Costa Bezerra, 643 |
| 27155024 | 25/08 | Deslizamento | Rua Amélia Petrela Zuanazzi, 15 |
| 27181805 | 30/08 | Risco de desabamento | Av. Sumaré, 2231 |
| 27233757 | 09/09 | Risco de deslizamento | Estr. Engº Marsilac, 88 |
| 27479685 | 26/10 | Risco de desabamento | Rua Satélite Jápetus, 290 |
| 27513925 | 02/11 | Deslizamento | Rua Helenira Rezende de Souza Nazaret, 11 |
| 27577094 | 14/11 | Risco de desabamento | Rua Fonte Nova, 429 |
| 27662783 | 29/11 | Risco de deslizamento | Rua Jane Vanine Capozzi, 75 |
| 27669603 | 30/11 | Desabamento | Rua Dourtor Jaci, 75 |
| 27669760 | 30/11 | Desabamento | Rua Dourtor Jaci, 82 |

- **Ocorrências de Árvores**

| Protocolo | Data | Serviço | Logradouro |
|------------------|-------------|-----------------------------------|--------------------------------------|
| 24914139 | 04/01 | Queda de Árvore | Rua Amélia Casal, 852 |
| 24938630 | 06/01 | Risco iminente de queda de árvore | Rua José Roschel Rodrigues, 2009 |
| 25000069 | 12/01 | Risco iminente de queda de árvore | Av. Jaceguava, 4807 |
| 25046234 | 18/01 | Risco iminente de queda de árvore | Estrada de Servidão, 47 |
| 25060888 | 19/01 | Risco iminente de queda de árvore | Rua Ipê Roxo, 52 |
| 25112287 | 26/01 | Queda de árvore | Rua Josefa Milani Cossa, 22 |
| 25113097 | 26/01 | Queda de árvore | Av. Jaceguava, 3828 |
| 25114021 | 26/01 | Queda de árvore | Rua David Nicolai, 26 |
| 25123784 | 27/01 | Queda de árvore | Av. Jaceguava, 4790 |
| 25124896 | 27/01 | Queda de árvore | Estrada do Cipó, 145 |
| 25125018 | 27/01 | Risco iminente de queda de árvore | Estrada do Cipó, 145 |
| 25135123 | 28/01 | Queda de galho | Rua José Nicolau de Lima, 240 |
| 25180229 | 02/02 | Risco iminente de queda de árvore | Estrada do Quinze, 497 |
| 25181509 | 02/02 | Risco iminente de queda de árvore | Estrada do Cipó, 51 |
| 25196535 | 04/02 | Risco iminente de queda de árvore | R. Profª Marli Ferraz de Arruda, 277 |
| 25197941 | 04/02 | Risco iminente de queda de árvore | Estrada do Jusa, 51 |
| 25237245 | 09/02 | Queda de árvore | Estrada do Cipó, 145 |
| 25237281 | 09/02 | Risco iminente de queda de árvore | Estrada do Cipó, 145 |
| 25161634 | 11/02 | Risco iminente de queda de árvore | Estrada da Barragem, 4495 |
| 25269582 | 12/02 | Risco iminente de queda de árvore | Rua Amélia Casal, 242 |
| 25277244 | 13/02 | Queda de árvore | Estrada da Ponte Seca, 1060 |
| 25277768 | 13/02 | Queda de árvore | Rua Jacob Roschel Christe, 128 |
| 25314689 | 18/02 | Queda de galho | Rua Barão das Laranjeiras, 68 |
| 25337617 | 21/02 | Queda de árvore | Acesso Pardal Cinza, 231 |
| 25404283 | 28/02 | Risco iminente de queda de árvore | Rua Roberto do Renó, 44 |
| 25477044 | 08/03 | Risco iminente de queda de árvore | Rua Pietro Marsolo, 2 |
| 25495131 | 09/03 | Queda de árvore | Avenida Noel Nutels, 33 |
| 25495338 | 09/03 | Queda de árvore | Rua Benedito Schunck, 2500 |
| 25500174 | 10/03 | Queda de árvore | Rua Tancredo Sansone, 31 |
| 25500928 | 10/03 | Queda de árvore | Estrada do Cipó, 85 |
| 25503939 | 10/03 | Risco iminente de queda de árvore | Estrada do Cipó, 80 |
| 25522792 | 12/03 | Queda de árvore | Rua Sinfonia das Américas, 24 |
| 25525237 | 12/03 | Queda de árvore | Rua Maria Teresa de Andrade, 664 |
| 25552711 | 16/03 | Queda de árvore | Rua Sinfonia das Américas, 24 |
| 25716426 | 25/03 | Queda de galho | Rua Anália Irmã de Oliveira, 20 |
| 25963585 | 07/04 | Risco iminente de queda de árvore | Rua Marquês de Louriçal, 86 |

| | | | |
|----------|-------|-----------------------------------|---|
| 26024793 | 13/04 | Risco iminente de queda de árvore | Rua Marquês de Louriçal, 86 |
| 26086511 | 19/04 | Queda de galho | Av. Prof. Hermann Von Lhering, 100 |
| 26101554 | 20/04 | Risco iminente de queda de árvore | Estrada João Lang, 2200 |
| 26210817 | 28/04 | Risco iminente de queda de árvore | Rua Bem-te-vi, 62 |
| 26360767 | 13/05 | Risco iminente de queda de árvore | Rua José Nicolau de Lima, 55 |
| 26436445 | 24/05 | Queda de galho | Estrada Ecoturística de Parelheiros, 390 |
| 26500719 | 28/05 | Risco iminente de queda de árvore | Rua Conde de Lancastre, 214 |
| 26559620 | 02/06 | Risco iminente de queda de árvore | Rua Amélia Casal, 926 |
| 26673581 | 15/06 | Risco iminente de queda de árvore | Av. Pablo Neruda, 280 |
| 26843511 | 05/07 | Risco iminente de queda de árvore | Rua Sinfonia Coral, 37 |
| 26989773 | 28/07 | Risco iminente de queda de árvore | Rua Dinorá de Carvalho, 18 |
| 26989779 | 28/07 | Queda de árvore | Rua Dinorá de Carvalho, 18 |
| 27035174 | 04/08 | Risco iminente de queda de árvore | Rua José Nicolau de Lima, 55 |
| 27048540 | 06/08 | Risco iminente de queda de árvore | Rua Virgínia Modesto, 1242 |
| 27083191 | 12/08 | Risco iminente de queda de árvore | Estrada do Sumaré, 2250 |
| 27103413 | 16/08 | Risco iminente de queda de árvore | Rua Projetada, 90 |
| 27142311 | 23/08 | Risco iminente de queda de árvore | Estrada da Servidão, 51 |
| 27145840 | 24/08 | Queda de galho | Rua Independência, 27 |
| 27151091 | 24/08 | Risco iminente de queda de árvore | Rua José Roschel Rodriguea, 1927 |
| 27270746 | 16/09 | Queda de árvore | Estrada da Colônia, 1360 |
| 27445627 | 20/10 | Risco iminente de queda de árvore | Rua Fonte Nova, 57 |
| 27469097 | 24/10 | Queda e árvore | Rua Sinfonia Júpites, 288 |
| 27474812 | 25/10 | Queda e árvore | Rua Sinfonia Júpites, 288 |
| 27479121 | 26/10 | Queda e árvore | Rua Joelma, 151 |
| 27480494 | 26/10 | Risco iminente de queda de árvore | Rua Adriano Rodrigues, 392 |
| 27482048 | 26/10 | Queda de galho | Rua João Mirandola, 237 |
| 27490597 | 27/10 | Queda e árvore | Avenida do Paiol, 713 |
| 27510510 | 01/11 | Risco iminente de queda de árvore | Avenida das Palmeiras, 01 |
| 27558487 | 10/11 | Risco iminente de queda de árvore | Avenida Professor Hermógenes de Freitas Leitão Filho, 205 |
| 27646201 | 26/11 | Queda e árvore | Rua Jane Vanine Capozzi, 8 |

• **Vistorias em edificações**

| Protocolo | Data | Serviço | Logradouro |
|------------------|-------------|----------------|----------------------------------|
| 24890569 | 01/01 | Infiltração | Rua José Roschel Rodrigues, 2009 |
| 24936502 | 06/01 | Infitração | Rua Nilo Fleuri da Silveira, 13 |

| | | | |
|----------|-------|-------------------------|--------------------------------------|
| 24957816 | 08/01 | Infiltração | Rua Nilo Fleuri da Silveira, 13 |
| 24990210 | 11/01 | Rachadura de Edificação | Rua das Torres, 8 |
| 25006081 | 13/01 | Infiltração | Rua Satélite Janus, 51 |
| 25034427 | 15/01 | Rachadura de Edificação | Rua Elvis, 20 |
| 25251750 | 10/02 | Rachadura de Edificação | Rua Cinco, 14 |
| 25315906 | 18/02 | Infiltração | Estr. Engº Marsilac, 5923 |
| 26354578 | 12/05 | Infiltração | Rua Henrique Hessel, 1500 |
| 26513808 | 29/05 | Infiltração | Rua Irene Pedroso Cataldo, 11 |
| 26514497 | 29/05 | Infiltração | Rua Irene Pedroso Cataldo, 11 |
| 26583667 | 04/06 | Rachadura de Edificação | Alameda das Andorinhas, 65 |
| 26649376 | 11/06 | Rachadura de Edificação | Acesso Pintassilgo Rosa, 620 |
| 26843381 | 05/07 | Rachadura de Edificação | Rua Maria Angélica de Lima, 62 |
| 27387183 | 08/10 | Incêndio | Estrada da Ponte Alta, 90 |
| 27413055 | 14/10 | Rachadura de Edificação | Rua Forte de Trindade, 228 |
| 27472456 | 25/10 | Rachadura de Edificação | Rua Itair José Veloso, 37 |
| 27477454 | 26/10 | Rachadura de Edificação | Rua Itair José Veloso, 37 |
| 27489567 | 27/10 | Rachadura de Edificação | Rua José Vila Busquets, 537 |
| 27491746 | 28/10 | Rachadura de Edificação | Rua Arcelina Teixeira da Silva, 4030 |
| 27538387 | 07/11 | Incêndio | Rua Afonso José dos Santos, 34 |

• **Outros**

| Protocolo | Data | Serviço | Logradouro |
|------------------|-------------|---------------------------|---|
| 25274136 | 12/02 | Erosão | Rua Gentil Schunck Roschel, 79 |
| 26353339 | 12/05 | Obra de arte (danificada) | Estrada Ecoturística de Parelheiros, 3628 |
| 26363109 | 13/05 | Obra de arte (danificada) | Rua Amaro Alves do Rosário, 306 |
| 26363248 | 13/05 | Obra de arte (danificada) | Av. Do Paiol, 4404 |
| 26363255 | 13/05 | Obra de arte (danificada) | Estrada do Jaceguava, 100 |
| 26509980 | 29/05 | Rompimento de Adutora | Alameda do Bem-te-vi, 71 |
| 26608352 | 08/06 | Apoio a órgãos públicos | Rua das Araras, 49 |
| 26816625 | 30/06 | Erosão | Rua Américo Coxa, 435 |
| 26832099 | 02/07 | Erosão | Rua Américo Coxa, 398 |
| 27048674 | 06/08 | Apoio a órgãos públicos | Estrada Ecoturística de Parelheiros, 5252 |
| 27194245 | 01/09 | Erosão | Estrada da Colônia, 148 |
| 27438305 | 19/10 | Apoio a órgãos públicos | Estrada do Sumaré, 2250 |
| 27636615 | 24/11 | Erosão | Rua Satélite Ariel, 82 |

4. Orçamento da Subprefeitura

4.1 Previsão orçamentária

Orçamento da Subprefeitura

| Nomenclatura | Orçamento Inicial | Congelamentos | % | Redução | % | Suplementação | % | Disponível | % | Reservado (p/ contratação) | % | Empenhado (contratação) | % | Saldo Atual | % | Liquidado (liberado para o pagamento) | % |
|-----------------------|-------------------|---------------|------|---------------|--------|---------------|--------|---------------|--------|----------------------------|-------|-------------------------|-------|--------------|-------|---------------------------------------|-------|
| Salários + Benefícios | 7.982.500,00 | - | - | 2.000,00 | 0,03 | - | - | 7.980.500,00 | 99,97 | 6.822.393,49 | 85,49 | 6.822.393,49 | 85,49 | 1.158.106,51 | 14,51 | 6.822.393,49 | 85,49 |
| Administração | 3.301.784,00 | 4.932,93 | 0,15 | 565.304,60 | 17,12 | 409.059,57 | 12,39 | 3.140.606,04 | 95,12 | 3.132.635,70 | 99,75 | 3.107.979,39 | 98,96 | 32.626,65 | 1,04 | 2.620.595,40 | 83,44 |
| Zeladoria | 39.653.741,00 | 1.000.004,59 | 2,52 | 26.103.078,79 | 65,83 | 10.102.544,91 | 25,48 | 22.653.202,53 | 57,13 | 22.653.084,42 | 100 | 22.653.084,42 | 100 | 118,11 | 0,00 | 20.284.237,35 | 89,54 |
| Investimentos | 11.703.000,00 | 1.000,00 | 0,01 | 15.402.000,00 | 131,61 | 39.465.700,00 | 337,23 | 35.765.700,00 | 305,61 | 35.069.558,39 | 98,05 | 35.069.558,39 | 98,05 | 696.141,61 | 1,95 | 18.243.683,73 | 51,01 |
| Orçamento Geral | 64.250.025,00 | 1.005.937,52 | 1,57 | 43.681.383,39 | 67,99 | 49.977.304,48 | 77,79 | 69.540.008,57 | 108,23 | 67.657.048,98 | 97,29 | 67.657.048,98 | 97,29 | 1.882.959,59 | 2,71 | 47.970.909,97 | 68,98 |

| | Salários + Benefícios | % | Administração | % | Zeladoria | % | Investimentos | % | Total Mensal |
|---------------|-----------------------|------|---------------|------|---------------|-------|---------------|------|---------------|
| jan/21 | | | | | | | | | |
| Reservado | 543.705,90 | 0,78 | 2.047.903,28 | 2,94 | 10.830.112,06 | 15,57 | - | - | 13.421.721,24 |
| Empenhado | 543.705,90 | 0,78 | 1.757.822,22 | 2,53 | 9.139.666,42 | 13,14 | - | - | 11.441.194,54 |
| Liquidado | 543.705,90 | 0,78 | - | - | - | - | - | - | 543.705,90 |
| fev/21 | | | | | | | | | |
| Reservado | 570.113,93 | 0,82 | 47.960,49 | 0,07 | 175.140,00 | 0,25 | - | - | 793.214,42 |
| Empenhado | 570.113,93 | 0,82 | 7.928,60 | 0,01 | 159.264,00 | 0,23 | - | - | 737.306,53 |
| Liquidado | 570.113,93 | 0,82 | 78.910,24 | 0,11 | 483.038,40 | 0,69 | - | - | 1.132.062,57 |
| mar/21 | | | | | | | | | |
| Reservado | 543.457,73 | 0,78 | 397.718,58 | 0,57 | 1.095.434,37 | 1,58 | - | - | 2.036.610,68 |
| Empenhado | 543.457,73 | 0,78 | 49.425,16 | 0,07 | 1.294.557,83 | 1,86 | - | - | 1.887.440,72 |
| Liquidado | 543.457,73 | 0,78 | 305.247,55 | 0,44 | 1.212.031,95 | 1,74 | - | - | 2.060.737,23 |
| abr/21 | | | | | | | | | |
| Reservado | 525.561,49 | 0,76 | 154.984,91 | 0,22 | - | - | - | - | 680.546,40 |
| Empenhado | 525.561,49 | 0,76 | 37.966,23 | 0,05 | 1.221.025,10 | 1,76 | - | - | 1.784.552,82 |
| Liquidado | 525.561,49 | 0,76 | 219.264,08 | 0,32 | 3.237.080,78 | 4,65 | - | - | 3.981.906,35 |
| mai/21 | | | | | | | | | |
| Reservado | 536.185,99 | 0,77 | 13.134,98 | 0,02 | 5.960.942,99 | 8,57 | 527.146,28 | 0,76 | 7.037.410,24 |
| Empenhado | 536.185,99 | 0,77 | 262.680,17 | 0,38 | 4.654.073,20 | 6,69 | - | - | 5.452.939,36 |
| Liquidado | 536.185,99 | 0,77 | 211.098,72 | 0,30 | 2.144.181,59 | 3,08 | - | - | 2.891.466,30 |

| | | | | | | | | | |
|--------------------|--------------|------|--------------|------|---------------|-------|---------------|-------|---------------|
| jun/21 | | | | | | | | | |
| Reservado | 596.163,44 | 0,86 | 1.889,62 | 0,00 | 363.063,00 | 0,52 | 30.053,76 | 0,04 | 991.169,82 |
| Empenhado | 596.163,44 | 0,86 | 42.446,54 | 0,06 | 1.709.504,73 | 2,46 | 62.515,97 | 0,09 | 2.410.630,68 |
| Liquidado | 596.163,44 | 0,86 | 146.716,46 | 0,21 | 1.811.005,43 | 2,60 | 30.053,76 | 0,04 | 2.583.939,09 |
| jul/21 | | | | | | | | | |
| Reservado | 532.980,50 | 0,77 | - | - | - | - | 4.032.707,33 | 5,80 | 4.565.687,83 |
| Empenhado | 532.980,50 | 0,77 | 39.522,48 | 0,06 | 246.601,14 | 0,35 | 62.891,95 | 0,09 | 881.996,07 |
| Liquidado | 532.980,50 | 0,77 | 314.540,89 | 0,45 | 2.172.992,27 | 3,12 | 32.462,22 | 0,05 | 3.052.975,88 |
| ago/21 | | | | | | | | | |
| Reservado | 535.338,62 | 0,77 | - | - | 81.501,58 | 0,12 | 7.241.823,47 | 10,41 | 7.858.663,67 |
| Empenhado | 535.338,62 | 0,77 | 279.966,43 | 0,40 | 73.611,78 | 0,11 | 4.464.629,41 | 6,42 | 5.353.546,24 |
| Liquidado | 535.338,62 | 0,77 | 180.281,26 | 0,26 | 1.058.451,52 | 1,52 | 32.628,57 | 0,05 | 1.806.699,97 |
| set/21 | | | | | | | | | |
| Reservado | 520.979,02 | 0,75 | 25.842,62 | 0,04 | 23.355,71 | 0,03 | 5.657.530,05 | 8,14 | 6.227.707,40 |
| Empenhado | 520.979,02 | 0,75 | 141.179,89 | 0,20 | 7.889,80 | 0,01 | 5.706.830,26 | 8,21 | 6.376.878,97 |
| Liquidado | 520.979,02 | 0,75 | 136.166,99 | 0,20 | 1.533.767,46 | 2,21 | 738.933,41 | 1,06 | 2.929.846,88 |
| out/21 | | | | | | | | | |
| Reservado | 510.511,01 | 0,73 | 440.410,54 | 0,63 | 2.075.766,52 | 2,98 | 2.609.094,56 | 3,75 | 5.635.782,63 |
| Empenhado | 510.511,01 | 0,73 | 406.861,67 | 0,59 | 1.813.686,25 | 2,61 | 2.989.294,11 | 4,30 | 5.720.353,04 |
| Liquidado | 510.511,01 | 0,73 | 331.409,26 | 0,48 | 1.475.291,38 | 2,12 | 2.543.734,01 | 3,66 | 4.860.945,66 |
| nov/21 | | | | | | | | | |
| Reservado | 517.426,16 | 0,74 | 2.790,68 | 0,00 | 2.035.768,19 | 2,93 | 12.847.875,50 | 18,48 | 15.403.860,53 |
| Empenhado | 517.426,16 | 0,74 | 68.065,60 | 0,10 | 1.121.262,28 | 1,61 | 5.035.245,56 | 7,24 | 6.741.999,60 |
| Liquidado | 517.426,16 | 0,74 | 396.871,52 | 0,57 | 1.713.059,37 | 2,46 | 6.851.202,82 | 9,85 | 9.478.559,87 |
| dez/21 | | | | | | | | | |
| Reservado | 889.969,70 | 1,28 | - | - | 12.000,00 | 0,02 | 2.123.327,47 | 3,05 | 3.025.297,17 |
| Empenhado | 889.969,70 | 1,28 | 14.114,40 | 0,02 | 1.211.941,89 | 1,74 | 16.748.151,12 | 24,08 | 18.864.177,11 |
| Liquidado | 889.969,70 | 1,28 | 300.088,43 | 0,43 | 3.443.337,20 | 4,95 | 8.014.668,94 | 11,53 | 12.648.064,27 |
| TOTAL GERAL | | | | | | | | | |
| Reservado | 6.822.393,49 | 9,81 | 3.132.635,70 | 4,50 | 22.653.084,42 | 32,58 | 35.069.558,42 | 50,43 | 67.677.672,03 |
| Empenhado | 6.822.393,49 | 9,81 | 3.107.979,39 | 4,47 | 22.653.084,42 | 32,58 | 35.069.558,38 | 50,43 | 67.653.015,68 |
| Liquidado | 6.822.393,49 | 9,81 | 2.620.595,40 | 3,77 | 20.284.237,35 | 29,17 | 18.243.683,73 | 26,23 | 47.970.909,97 |

4.3 Compras e contratos

Contratos Administrativos

| Objeto | Credor | Vigência até | Valor Anual | Termo de Contrato |
|---|--|--------------|-------------|-------------------|
| Serviços de Portaria | PK9 | 30/09/2022 | 950.029,23 | 032/SUB-PA/2019 |
| Postagem de Correspondências | ECT -Empresa Brasileira de Correios e Telégrafos | 25/11/2022 | 9.600,00 | 9912475452 |
| Serviços de telefonia móvel | Vivo | 09/05/2022 | 27.675,36 | 009/PR-PA/2016 |
| Serviços de Limpeza de Ambientes | Clean4 | 30/09/2022 | 554.227,82 | 088/SUB-PA/2020 |
| Locação de Veículos | Transquerqui | 01/06/2022 | 447.975,69 | 005/SUB-PA/2021 |
| Locação de Veículos | Argus | 31/05/2021 | 315.368,00 | 023/SP-PA/2015 |
| Serviços de Motofrete | Danlex | 31/07/2021 | 19.625,76 | 036/SUB-PA/2020 |
| Serviços de PABX DDR | Vivo | 19/08/2022 | 5.616,00 | 059/SUB-PA/2020 |
| Locação de Impressoras | MR Computer | 22/04/2022 | 60.639,30 | 003/SUB-PA/2019 |
| Serv. Fornecimento Combustível por Cartão | Ticket Soluções | 15/04/2022 | 42.240,00 | 004/SUB-PA/2020 |
| Emissão de Certificado Digital | Rio Madeira | 31/12/2021 | | Nota de Empenho |
| Concessionárias: Água/Luz/Telefonia Fixa | diversos | 31/12/2021 | 291.567,67 | Nota de Empenho |

Contratos de Zeladoria

| Objeto | Credor | Vigência até | Valor Anual | Termo de Contrato |
|---------------------------------------|-------------|--------------|--------------|-------------------|
| Vias, Logradouros e Desfazimento | Era Técnica | 05/01/2023 | 1.795.821,31 | 001/SUBPA/2020 |
| Maquinas Pesadas | Anastácio | 30/09/2022 | 4.521.551,84 | 028/SUBPA/2019 |
| Hidrojateamento | Era Técnica | 06/03/2022 | 910.367,15 | 008/SPPA/2016 |
| Retro e Rolo | Era Técnica | 30/09/2022 | 1.099.103,36 | 027/SUBPA/2019 |
| Limpeza de Galerias Córregos e Canais | Potenza | 31/07/2022 | 1.496.134,89 | 048/SUBPA/2020 |
| Manutenção e Conservação de Galerias | Era Técnica | 31/03/2022 | 2.254.902,91 | 009/SUBPA/2020 |
| Manutenção de Logradouros | Era Técnica | 31/05/2022 | 3.411.280,47 | 027/SUBPA/2020 |
| Conservação de Áreas Verdes | Era Técnica | 31/03/2022 | 3.677.746,90 | 010/SUBPA/2020 |
| Manejo Arbóreo | Era Técnica | 31/03/2022 | 3.445.908,27 | 011/SUBPA/2020 |

Compras Administração

| Objeto | Credor | Vigência até | Valor Anual | Termo de Contrato |
|--------------------------------|----------|--------------|-------------|-------------------|
| Materiais apoio Administrativo | Diversos | 31/12/2021 | 194.805,18 | Nota de Empenho |

Compras Zeladoria

| Objeto | Credor | Vigência até | Valor Anual | Termo de Contrato |
|--------------------|----------|--------------|--------------|-------------------|
| Materiais de Obras | Diversos | 31/12/2021 | 1.783.455,38 | Nota de Empenho |

5.0 PARTICIPAÇÃO SOCIAL

5.1 Conselho Participativo Municipal

O Conselho Participativo Municipal Parelheiros, devido à pandemia, continua com suas ações limitadas, mesmo assim aconteceram reuniões através do aplicativo Teams. Foram encaminhadas diversas demandas, sobre saneamento básico, fornecimento de energia e manutenção do viário. Os ofícios são encaminhados aos setores competentes que analisam e tomam as providências.

O mandato dos atuais conselheiros foi prorrogado até o dia 31/03/2022.

5.2 Conselho Comunitário de Segurança – CONSEG

Conselhos Comunitários de Segurança (Consegs) têm por objetivo a aproximação entre a população e as autoridades policiais do bairro ou município. Os Consegs existentes hoje em São Paulo representam uma silenciosa e revolucionária ferramenta de participação popular na segurança pública. Todos os dias, novos Consegs têm sido homologados pela Secretaria da Segurança Pública de São Paulo.

No mês de abril ocorreu a posse da chapa eleita por aclamação para o biênio 2021/2023.

Presidente: Alex Fernandes

Vice-Presidente: Vagner Fernandes

1º Secretário: Bruno de Souza

2º Secretário: Luan Ferreira

Diretora Social e de Assistência Social: Conceição

Membros efetivos, Membros natos, Polícia Militar, Polícia Civil, Guarda Civil Metropolitana (GCM), GCM AMBIENTAL, Companhia de Engenharia de Tráfego, SABESP, ENEL, PMSP, Subprefeitura Parelheiros, Supervisão de Saúde.

5.3 Conselho Municipal do Meio Ambiente e Desenvolvimento Sustentável – CADES

O Conselho Municipal do Meio Ambiente e Desenvolvimento Sustentável – CADES, foi instituído nos termos do artigo 22 da Lei nº 11.426 de 18 de outubro de 1993 e disciplinado pela Lei nº 14.887, de 15 de janeiro de 2009. O CADES é um órgão consultivo e deliberativo em questões referentes à preservação, conservação, defesa, recuperação e melhoria do meio ambiente natural,

construído e do trabalho, em todo o território do Município de São Paulo, Seu funcionamento foi regulamentado pelo Decreto nº52.153/2011.

O CADES é formado por:

- Oito membros eleitos pela sociedade civil mais oito suplentes;
- Oito membros indicados pelo poder público mais oito suplentes.

Os Conselheiros representantes do poder público são indicados pelos Secretários Municipais titulares das Pastas. Dos oito Conselheiros previstos na composição, o representante da Subprefeitura de referência e o representante da Secretaria Municipal do Verde e do Meio Ambiente devem obrigatoriamente ser indicados (Art 52 – Item I).

Em novembro aconteceram as eleições e os novos conselheiros em tomarão posse no início de 2022

5.4 Conselho Tutelar de Parelheiros

Os Conselhos Tutelares são de responsabilidade da Secretaria Municipal de Direitos Humanos e Cidadania (SMDHC), por meio da Coordenação de Políticas para Crianças e Adolescentes.

Conselheiros Titulares:

- Lucia Cristina Garcia da Silva
- Ivania Menezes Vidal Souza
- Crisberton de Almeida Ramos
- Fabiano Pereira de Matos
- Thaís Fernandes da Silva

Conselheiros Suplentes

- Jeferson Costa

Endereço: Estrada Ecoturística de Parelheiros, 5252 – Jd. Dos Álamos

Tel.: (11) 5926-0834

5.5 Conselho Gestor do Polo de Ecoturismo de São Paulo - CONGETUR

O CONGETUR tem por finalidade principal propor ações e oferecer subsídios para a implementação do Plano de Desenvolvimento do Turismo Sustentável do Polo de Ecoturismo de São Paulo Parelheiros – Marsilac – Ilha do Bororé.

Em 2011, através de Portaria, foi criado o **CONSELHO GESTOR DO PAT** – Posto de Atendimento ao Turista, que em 2013 passou a ser denominado **CONRETUR - CONSELHO REGIONAL DE EVENTOS E TURISMO DE PARELHEIROS**, que em 2014

passou a ser denominado **CONGETUR – Conselho Gestor do Polo de Ecoturismo de São Paulo**.

Em consonância com a legislação e por sua inegável importância, a Subprefeitura Parelheiros reorganizou e reativou o CONGETUR em 2021, através de publicação de portaria de reestruturação, bem como Edital de Eleição e Regimento do Conselho.

A Eleição aconteceu, de maneira virtual no mês de maio e no dia 12/07/2021 foram empossados os novos conselheiros no Centro de Empreendedorismo e Capacitação. A Cerimônia contou com a participação de diversas autoridades dos poderes executivo e legislativo, além dos conselheiros eleitos e indicados pelo poder público.

Apesar das restrições impostas pela pandemia do Coronavírus, o Polo de Ecoturismo de SP, através do CONGETUR teve várias conquistas em 2021, inclusive a construção do CEC – Centro de Empreendedorismo e Capacitação. Aconteceram reuniões e eventos importantes com a participação de representantes dos diversos poderes.



CEC – CENTRO DE EMPREENDEDORISMO E CAPACITAÇÃO

- Reuniões da Comissão de Turismo, Lazer e Gastronomia da Câmara Municipal de SP;
- PDL – Plano de Desenvolvimento Local com o SEBRAE;
- Participação na Expo Internacional da Consciência Negra;
- Visitas Técnicas;
- Seminário de Qualificação e Certificação em Turismo de Aventura (SelvaSP, Rincão, Borboletário de SP, Pousada Silcol e Agência Toca da Onça)

Vários cursos/workshops para a qualificação profissional do empreendedor do Polo, através do SEBRAE:

- Programa Influenciador Empreendedor;
- Formatação de Roteiros Turísticos;
- Capacitação Profissional “ELABORA”;
- Atendimento ao Turista



6. Fiscalização

Compete às Subprefeituras fiscalizar o cumprimento das normas municipais relacionadas com o código de edificações, zoneamento, abastecimento e posturas municipais. O trabalho consiste em orientar, fiscalizar e prestar informações ao público, sobre irregularidades em obras públicas e particulares, verificação de itens como limpeza pública e atuação em estabelecimentos comerciais, industriais e educacionais.

- Essas multas são aplicadas quando são constatados parcelamento de solo sem prévia aprovação do respectivo projeto pela Prefeitura do Município de São Paulo. Multas são aplicadas conforme do Art. 149 da Lei 16.402/2016 e pelo decreto 57.443/2016

| Item | Quantidade |
|---------------------------------|------------|
| Multas por Loteamento Irregular | 46 |

- As construções constatadas dentro do loteamento irregular são embargadas segundo o Art. 149 § 3º, inciso I, da Lei nº 16.402, de 2016. Nenhuma construção pode ser executada sem a prévia aprovação do respectivo projeto pela Prefeitura do Município de São Paulo.
- Havendo materiais nestas construções irregulares é executado pelo o Agente Vistor a Apreensão do material, seguindo o Art. 16 do Dec. 57.443/16.

| Item | Quantidade |
|------|------------|
|------|------------|

| | |
|--|----|
| Embargos de Obras em Loteamento Irregular | 89 |
| Apreensão de Materiais em Loteamento Irregular | 41 |

- Constatada a ocupação irregular em área municipal, o agente vistor intima o ocupante da área a desocupar o local, havendo construções é executada a demolição.
- As áreas públicas municipais podem ser cedidas a terceiros, sejam eles entes públicos ou privados, desde que não sejam utilizadas diretamente pela administração pública direta municipal.

| | |
|---|------------|
| Item | Quantidade |
| Intimação por invasão de área municipal | 6 |

- As intimações por publicidades irregulares são executadas quando o anúncio não tem a necessária licença, com dimensões diferentes das aprovadas, fora do prazo constante da licença de anúncio indicativo ou da autorização do anúncio especial e em constar de forma legível e visível do logradouro público, o número da licença de anúncio indicativo ou CADAN, conforme o Art. 39 da Lei 14.233/06.

| | |
|-------------------------------------|------------|
| Item | Quantidade |
| Intimação por publicidade irregular | 5 |

- Conforme o art. 81 da Lei 16.642/17
 - *“Toda obra, edificação, serviço e equipamento pode, a qualquer tempo, ser vistoriado pela Prefeitura para a verificação do cumprimento das normas estabelecidas neste Código.”*
- Constatada a irregularidade da construção é executado o embargo da obra conforme dispõe o art. 83 da lei 16.642/17

| | |
|------------------|------------|
| Item | Quantidade |
| Embargo de Obras | 24 |

- As construções assim como a movimentação de terra devem respeitar disposições da Lei nº 16.642/17, quando não respeitadas são aplicados os embargos.

| | |
|----------------------------|------------|
| Item | Quantidade |
| Embargo Movimento de Terra | 7 |

- As interdições são feitas quando a inexistência de condições de estabilidade, segurança ou salubridade de uma obra, edificação, serviço ou equipamento, conforme o Art. 87 da Lei 16.642/17.

| | |
|-----------------------|------------|
| Item | Quantidade |
| Interdição de Imóveis | 30 |

- A fiscalização segue de acordo com a Lei nº 15.733/2013 – que determina as regras sobre muro, passeio e limpeza – o proprietário é notificado para regularizar a situação no prazo de 60 dias. Caso não corrija as irregularidades a multa é aplicada.

| Item | Quantidade |
|------|------------|
| MPL | 7 |

- Constatado o funcionamento da atividade sem a licença a que se refere o art. 136, o funcionamento da atividade será considerado irregular, ensejando a lavratura de Autos de Infração e de Multa e, concomitantemente, de Auto de Intimação para regularizar a situação ou encerrar a atividade.

| Item | Quantidade |
|--|------------|
| Intimação Sobre Funcionamento da Atividade | 6 |

- A venda de produtos e a prestação de serviços podem ser realizados nas vias e logradouros públicos da Cidade de São Paulo, desde que legais e previamente autorizados, na ausência desses documentos, o comerciante ou prestador de serviços estará sujeito a sanções, como multa, além da apreensão da mercadoria e do equipamento ou do veículo utilizados.

| Item | Quantidade |
|-------------------------|------------|
| Apreensão de Ambulantes | 1 |

ANEXO I - INFORMAÇÕES SOBRE A SUBPREFEITURA

1.1. Estrutura da Subprefeitura

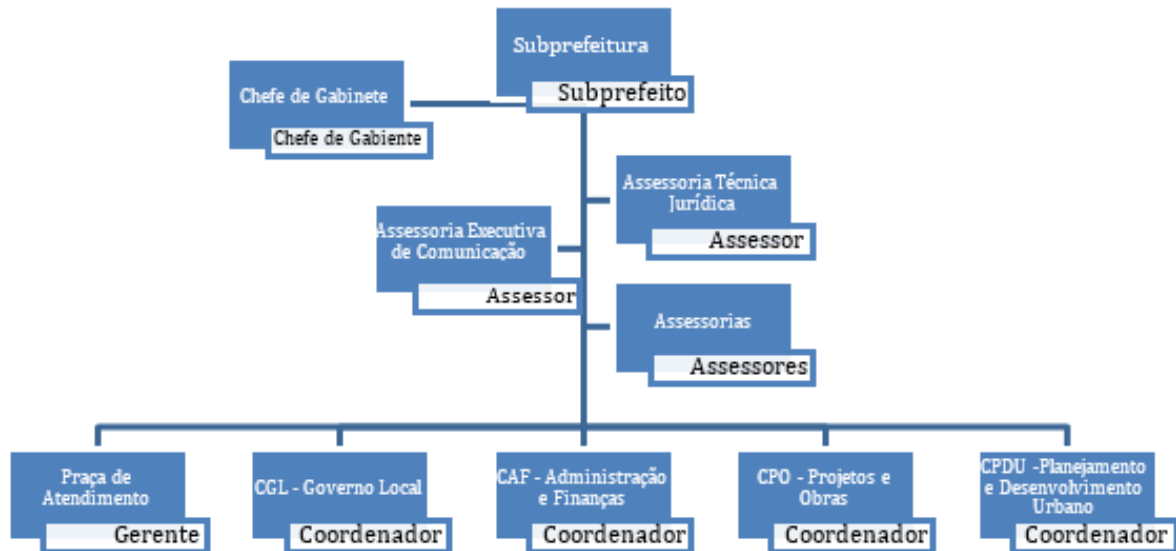

Conforme organograma acima seguem as atribuições:

Subprefeito: Marco Antonio Furchi

Atribuições: representar política e administrativamente a Prefeitura na região, coordenar esforços, recursos e meios legalmente postos à sua disposição, para elevar índices de qualidade de vida, coordenar e supervisionar a execução das atividades e programas, propor à administração municipal prioridades orçamentárias relativas aos serviços, obras e atividades a serem realizadas no território da Subprefeitura, garantir, de acordo com as normas da instância central, a execução, operação e manutenção de obras, serviços, equipamentos sociais e próprios municipais, existentes nos limites da Subprefeitura, elaborar a proposta e proceder a execução orçamentária da Subprefeitura, nomear os ocupantes dos cargos de provimento em comissão, autorizar o uso precário e provisório de bens municipais sob sua administração, celebrar convênios de cooperação técnica e administrativa com órgãos e instituições nacionais, dentre outras.

Chefe de Gabinete: Walter Ruiz Delgado

Atribuições: garantir ao Subprefeito o apoio necessário às suas funções, garantir, no âmbito da Subprefeitura, ação integrada relativa aos assuntos jurídico, administrativo, técnico, de comunicação e de tecnologia de informação, necessários à tomada de decisões, à coordenação e ao controle da ação governamental, substituir o Subprefeito em seus eventuais impedimentos, etc.

Coordenador de Governo Local: Jefferson dos Santos Moraes

Atribuições: auxiliar e subsidiar o Prefeito Regional nas questões relativas ao desenvolvimento local, articular, a partir de demandas locais, a implementação de políticas públicas nas Secretarias Municipais, elaborar, em conjunto com as Secretarias Municipais e respectivas Coordenadorias, indicadores e instrumentos de controle de dados referentes às ações propostas em suas diferentes etapas, acompanhar os resultados e as metas estabelecidas pelas Secretarias Municipais e pela própria Prefeitura Regional, acompanhar e fornecer informações aos órgãos colegiados e fóruns, organizar e disponibilizar informações referentes à participação popular.

Supervisor de Esportes e Lazer: Firmino Ferreira dos Santos

Atribuições: articular e integrar ações com as demais Supervisões, subsidiar o Coordenador quanto à implantação e acompanhamento das ações afetas à Supervisão, supervisionar a implantação e execução das políticas afetas à Supervisão no âmbito da Subprefeitura, planejar e implementar as ações e programações de esportes e lazer na região, em conformidade à política e diretrizes fixadas pela administração municipal, supervisionar os equipamentos de esportes e lazer no âmbito da Subprefeitura, identificar e estabelecer parcerias para a execução de suas ações;

Supervisor de Cultura: Bruno César Christe de Andrade

Atribuições: supervisionar a implantação e execução das políticas afetas à Supervisão no âmbito da Subprefeitura, planejar e implementar a ação e programação cultural da região, em conformidade à política cultural e diretrizes fixadas pela administração municipal, desenvolver ações no sentido de apoiar e incentivar a produção cultural local nas diversas linguagens: música, teatro, dança, leitura, artes plásticas, cinema, entre outros, garantir que as atividades culturais atendam a comunidade respeitando as especificidade dos diversos segmentos (crianças, jovens, adultos, idosos e pessoas com necessidades especiais), executar a ação cultural definida no conjunto da Coordenadoria, programar, coordenar e promover o desenvolvimento de atividades, instituições, empreendimentos e iniciativas de natureza artística e cultural, garantindo o acesso à população aos bens culturais, avaliar os serviços prestados e emitir parecer técnico para a instância superior quanto à renovação de contratos ou convênios.

Coordenador de Planejamento e Desenvolvimento Urbano: Rodrigo Silva Santos

Atribuições: responder pela implantação e execução das políticas municipais e ações nas áreas de Controle do Uso do Solo e Licenciamentos, de Fiscalização e de Planos de Desenvolvimento Sustentável (Habitacionais, Ambientais, de Transporte, Urbanísticos e de Uso do Solo), coordenar, propor, articular e participar de ações integradas de Planejamento e Desenvolvimento Urbano no âmbito da Subprefeitura, acompanhar, participar e subsidiar o Subprefeito quanto às decisões afetas ao Planejamento e Desenvolvimento Urbano, emitir parecer conclusivo para a instância superior quanto à celebração de parcerias e convênios para a prestação dos serviços, bem como para defesas e recursos impetrados contra a lavratura de multas administrativas afetas à Coordenadoria, representar a Subprefeitura nas áreas de Habitação, Transportes, Controle e Fiscalização do Uso do Solo, Conservação e Preservação do Meio Ambiente e atividades afins junto às Secretarias correspondentes.

Coordenador de Projetos e Obras: Osmar Uemura

Atribuições: responder pela implantação e execução das políticas municipais e ações de Limpeza Pública e de Manutenção, acompanhar, participar e subsidiar o Subprefeito, emitir parecer conclusivo para a instância superior quanto à celebração de contratos, convênios e parcerias para a prestação dos serviços afetos à Coordenadoria, responder pela implantação dos Projetos e Obras, assegurar a execução e integração das atividades das Divisões de Próprios e Edificações, de Drenagem, de Viário, e de Urgências Urbanas de acordo com a legislação, as políticas públicas e diretrizes fixadas.

Coordenador de Administração e Finanças: Márcio Augusto Passos

Atribuições: responder pela implantação e execução das políticas municipais nas áreas de Administração, Gestão de Pessoas, Suprimentos e de Finanças no âmbito da Subprefeitura, assegurar o treinamento e desenvolvimento dos profissionais que compõem a Coordenadoria.

Praça de Atendimento

Atribuições: a praça de atendimento é o portão de entrada para os munícipes, prestando informações e encaminhamentos, como a solicitação de alvarás e certificados, obras e serviços, consulta a processos, informações sobre uso e ocupação do solo, além de vistorias e fiscalização.

1.2. Agenda do Subprefeito

Seguem algumas atividades realizadas pelo subprefeito Marco Furchi no ano de 2021:

- ✓ Acompanhou a primeira etapa de vacinação contra Covid-19 em Parelheiros. As primeiras doses foram para a aldeia indígena Tenondé-Porã.
- ✓ A Subprefeitura Parelheiros recebeu o troféu Cidade Iluminada 2020. O concurso, realizado em parceria com a Sadia, premiou diversas áreas públicas e privadas que iluminaram suas fachadas ou árvores para comemorar o período natalino.
- ✓ Solenidade de Valorização da Polícia Militar organizada pelo 50º Batalhão da PM. No evento foram entregues certificados em homenagem e como forma de agradecimento aos policiais que auxiliaram na ocorrência de destaque no último dia 15/01 no centro de Parelheiros, onde empurraram uma ambulância, com paciente grave, no alagamento local devido à forte chuva na região.



- ✓ Em comemoração ao Dia Nacional das Reservas Particulares do Patrimônio Natural (RPPNs) foi realizada a soltura de aves pela Divisão de Fauna Silvestre de São Paulo. A primeira a ser devolvida foi uma coruja negra, que foi solta pelas mãos do subprefeito Marco Furchi.
- ✓ O Subprefeito Marco Antônio, o chefe de gabinete José Aparecido Rodrigues e assessores de gabinete, acompanharam a vistoria realizada pela Secretaria de Infraestrutura Urbana e Obras (SIURB) de São Paulo à UPA Parelheiros.



- ✓ Participação em videoconferência organizada pela Rede de Qualificação Profissional em Turismo da Cidade de São Paulo, participaram também representantes do Polo de Ecoturismo para discutir ações e projetos de qualificação para o desenvolvimento turístico da região.
- ✓ O Subprefeito Marco Furchi recebeu representantes do turismo para discutir a retomada do Conselho Gestor de Turismo (CONGETUR).



- ✓ Vitorias na região de Parelheiros em pontos específicos para implementar trilhas de longo percurso, juntamente com representantes da Secretaria do Verde e Meio Ambiente (SVMA).
- ✓ Participação em Audiência Pública de Parelheiros. O evento online reuniu autoridades municipais como o Secretário das Subprefeituras, Alexandre Modonezi, a Secretária de Relações Internacionais, Marta Suplicy e a população, que apresentou propostas e sugestões de melhorias para o distrito.



- ✓ Missa em comemoração ao aniversário de 194 anos de Parelheiros.
- ✓ Vistoria para conhecer a região e buscar recursos internacionais, participaram Chefe de Gabinete da Secretaria Municipal de Relações Internacionais (SMRI), Sônia Francine e o Secretário Carlos Fernandes, percorreram lugares como a Cratera do Vargem Grande, a mina da Estrada da Barragem, Ponte da Cidade Luz incluindo a escola da região que pegou fogo e a Estação Evangelista de Souza.



- ✓ Apresentação do projeto PWTech - trazendo água boa para a população. Com um sistema de purificação de classe 1 e 2 transforma a água de rios, lagos, poços e chuvas em própria para consumo, com um equipamento fácil e de pouca manutenção
- ✓ Eleição do Conselho Gestor de Turismo do Polo de Ecoturismo de São Paulo (CONGETUR). Reuniram-se virtualmente 38 candidatos às 11 vagas destinadas ao Conselho, a comissão eleitoral e o subprefeito de Parelheiros, Marco Furchi.

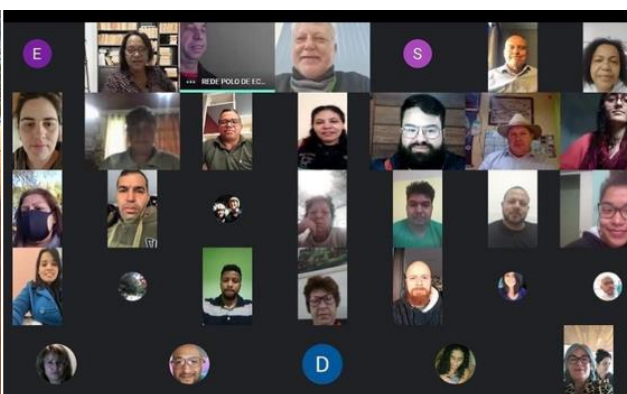

- ✓ Visita a alguns Parques da região - Jaceguava, Itaim e Ribeirão Colônia, cheia de aprendizado, informações e muitos projetos.
- ✓ Visita da chefe de gabinete da SMRI, Sônia Francine. Os lugares visitados foram: Estrada da Ponte Alta, Borboletário Águias da Serra e Parque Estadual Curucutu.



- ✓ Acompanhamento da Vacinação da COVID-19 - Walking Thru, no CEU Parelheiros, juntamente com Sr. Marcelo Dell Áquila, Coordenador de Saúde da CRS-SUL, Sr. Dráusio Soares Filho, Assessor Técnico e do Sr. Mauricio Fernando Lopes, Supervisor Técnico de Saúde.
- ✓ Reunião na Secretaria de Infraestrutura e do Meio Ambiente do Estado de São Paulo, sendo umas das principais pautas a Regularização Fundiária, Infraestrutura, Saneamento e revitalização da nossa jurisdição. Participaram além do Subprefeito Marco Furchi, o subprefeito de Guaianazes, Sr. Thiago Della Volpi, o secretário Marcos Penido, o Deputado Federal Alexandre Leite e o Sr. Silvio Antonio de Azevedo, chefe de gabinete do vereador Milton Leite.



- ✓ Posse do Conselho Gestor do Polo de Ecoturismo de São Paulo – Parelheiros / Marsilac / Ilha do Bororé, com a presença de autoridades dos poderes municipal, estadual e federal. a Sra. Aline Cardoso, Secretária de Desenvolvimento Econômico, Trabalho e Turismo onde representou o Prefeito de São Paulo, Ricardo Nunes.



- ✓ Cerimônia de entrega de 02 barcos e 06 drones para a Secretaria Municipal de Segurança Urbana - SMSU. O evento contou com a presença do Prefeito Ricardo Nunes, Presidente da Câmara Municipal de São Paulo, Milton Leite, Silvio Azevedo, Secretário Executivo do Prefeito, Diogo Soares, Secretária Municipal de Segurança Urbana, Elza Paulina, Chefe de Gabinete do vereador Milton Leite, autoridades da GCM, os vereadores Rodrigo Goulart e Marcelo Messias e os subprefeitos de Capela do Socorro e M'Boi Mirim.
- ✓ Ação Cívico-Social foi organizada pelo Exército Brasileiro que teve por finalidade atender a população em serviços básicos como, atendimentos médicos, odontológicos, vacinação contra a gripe, entrega de kits de higiene bucal para adultos e crianças, entrega de cestas básicas, entre outras atividades.



- ✓ Reunião com o Departamento de Estradas e Rodagem para assinatura do convênio de recapeamento entre estradas, que contemplará o trecho entre a

Estrada do Marsilac e divisa de Embu-Guaçu. Na reunião estiveram presentes o Superintendente do DER, Édson Caram, Deputado Federal, Alexandre Leite, Subprefeito Marco Furchi e o Prefeito de Embu-Guaçu José Antônio.

- ✓ Subprefeitura em parceria com a entidade Patas de Ouro realizou 368 castrações entre cães e gatos. A ação ficou instalada na subprefeitura e recebeu mais de 1.500 inscrições.



- ✓ Reunião realizada pelo SEBRAE no auditório da Subprefeitura. No encontro foram apresentados projetos de desenvolvimento local (PDL) e investimentos turísticos para Parelheiros.
- ✓ Reunião com o Departamento Estadual de Rodovias (DER) discutindo a possível recuperação de estradas importantes da região, como: Avenida Jaceguava, Estrada Engenheiro Marsilac, Estrada Evangelista de Souza, Estrada do Colônia, Estrada de Parelheiros e Estrada do Itaim II.



- ✓ Carreta Móvel do Via Rápida, os alunos que estão encerrando o curso de panificação. O curso é oferecido pelo Centro Paula Souza em parceria com a Subprefeitura de Parelheiros

- ✓ Reunião com a Secretária de Relações Internacionais, Marta Suplicy e a Sabesp para discutir ações conjuntas e de impacto sobre saneamento básico para a população de Parelheiros. Participaram também Secretário Executivo, Carlos Fernandes, o Superintendente da Sabesp, Nivaldo Rodrigues, Diretor da Sabesp, Abiatar Oliveira, o Assessor de Gabinete da SMRI, Ivanilton (Dodô) e o Assessor de Gabinete de Parelheiros, André Alves.



- ✓ Reunião com a diretoria Executiva do (CONGETUR). A reunião teve como objetivo alinhar e traçar estratégias de desenvolvimento para o turismo local com base no Plano de Desenvolvimento do Turismo.
- ✓ Reunião com o prefeito de Embu-Guaçu, Sr. José Antônio e assessores, onde foram discutidos projetos e parcerias entre as divisas.



- ✓ Entrevista, ao vivo, na Rádio Trianon falando sobre melhorias, zeladoria e projetos para a nossa região.
- ✓ Participação da 9ª Feira FEPREN de Empreendedorismo, na Vivenda da Criança, e assinatura Termo de Compromisso para a implantação do primeiro polo de atendimento do “Sebrae Aqui” em Parelheiros.



- ✓ Supervisionando as obras de pavimentação no bairro Recanto Campo Belo e no Jardim Progresso.
- ✓ Visita às aldeias Tenonde-Porã e Kurukutu e Tekoa Yrexacã, junto com a Sra. Riciane Pombo, Assessora da Coordenadoria de Povos Indígenas da Secretaria Municipal de Direitos Humanos e Cidadania.



- ✓ Vistoria nas obras das estradas vicinais entre Parelheiros e Embu Guaçu e nos córregos do bairro Gramado.
- ✓ Vistoria junto com a Prefeitura de Itapeccerica da Serra, setor de engenharia do DER, representantes da sociedade civil, além do vereador Joãozinho do Cavalo e do engenheiro Daniel Lourenço, ambos do município de Embu Guaçu para discutir melhorias entre o acesso ao rodoanel e a rodovia SP-214.



- ✓ Reunião do CONGETUR onde apresentou o programa de recuperação das estradas vicinais de Parelheiros, que além de beneficiar toda a região, contribuirá para o desenvolvimento do turismo local.
- ✓ Lançamento da 7ª fase do Programa Novas Estradas Vicinais, que junto com a fase 6, vai contemplar Parelheiros com 46,6 km de recapeamento de estradas vicinais, no Palácio dos Bandeirantes.

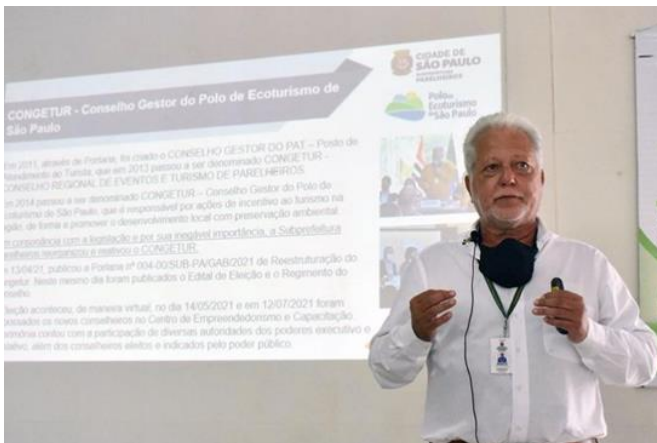

2. Território de abrangência da Subprefeitura

O território de Parelheiros, considerado patrimônio ambiental, é estratégico para a vida da cidade, por sua riqueza em recursos naturais. Abrange uma área de 353,5 Km², representando 23,68% do município, com ocupação urbana de 2,5% e dispersa de 7,7% (Censo SEADE 2001). Situado no Extremo Sul do município, sua divisa está há cerca de 10 Km do mar. De um mirante situado no Parque Estadual da Serra do Mar é possível avistar Itanhaém.

Parelheiros recebeu este nome devido às diversas corridas de cavalos (parelhas) entre germânicos e brasílicos e a totalidade de seu território está situada em área de proteção aos mananciais e a região compreende remanescentes importantes de Mata Atlântica, mantendo grande parte de sua mata nativa, como biodiversidade preservada e área de grande produção agrícola, sendo estratégico para a vida da cidade de São Paulo: equilibra as correntes térmicas com as menores temperaturas e a maior precipitação

pluviométrica da cidade. Sua rede hídrica contempla três bacias hidrográficas: Capivari, Guarapiranga e Billings. As duas represas fornecem água para cerca de 25% da população da Região Metropolitana.

A região tem um marco geológico de importância, a notória Cratera da Colônia, uma depressão de formato circular, medindo cerca de 3,6 km de diâmetro, resultado da queda de um corpo celeste no local, há cerca de 36 milhões de anos, parte já ocupada por loteamento irregular (com cerca de 40.000 pessoas), em processo de regularização/urbanização, por meio do Programa Mananciais da Secretaria Municipal de Habitação e do PAC (Programa de Aceleração do Crescimento) do Governo Federal. Em seu perímetro está instalado a Penitenciária Estadual "ASP Joaquim Fonseca Lopes".

Em 2014 foi instituído o Polo de Ecoturismo de Parelheiros / Marsilac / Ilha do Bororé, com a necessidade de ordenar a atividade turística na região, e estimular o desenvolvimento sustentável e a geração de emprego.

Em Parelheiros existem duas grandes áreas de proteção ambiental, cachoeiras, formações geológicas únicas, nascentes de rios, parques naturais, agricultura orgânica, borboletário, aldeias indígenas, etc.



Cachoeira do Marsilac



Polo de Ecoturismo - Foto: José Cordeiro/SPTuris

2.1. Aspectos demográficos:

Os dados são do IBGE (Instituto Brasileiro de Geografia e Estatística) - Projeção Populacional e Fundação Seade (Fundação Sistema Estadual de Análise de Dados).

| Distritos | Área (km ²) | População (1991) | População (2000) | População (2010) | População (2018) |
|-------------|-------------------------|------------------|------------------|------------------|------------------|
| Marsilac | 200.00 | 5.992 | 8.404 | 8.258 | 8.370 |
| Parelheiros | 153.50 | 55.594 | 102.836 | 131.183 | 149.108 |
| Total | 353.50 | 61.586 | 111.240 | 139.441 | 157.478 |

Fonte: <https://www.prefeitura.sp.gov.br/cidade/secretarias/subprefeituras/parelheiros/historico/index.php?p=411>
<https://www.redesocialdecidades.org.br/br/SP/sao-paulo/regiao/+parelheiros/poblacion-total>
<https://www.redesocialdecidades.org.br/br/SP/sao-paulo/regiao/+marsilac/poblacion-total>

2.2. Aspectos Ambientais

A totalidade do território está inserida em uma Macrozona de Proteção Ambiental, sendo a área mais preservada do município, com remanescente de Mata Atlântica (62,4%), segundo Censo 2001. O território abriga as APAs – Área de Proteção Ambiental Capivari-Mono e Bororé-Colônia (Lei nº 13.136, de 9 de junho de 2001 e Lei nº 13.706, de 06 de Janeiro de 2004).

2.3. Aspectos Administrativos

Os distritos de Parelheiros e Marsilac estão sob a circunscrição administrativa da Subprefeitura Parelheiros, que foi criada pela Lei nº 13.399, de 01 de agosto de 2002.



3. Polo de Ecoturismo de Parelheiros / Marsilac / Ilha do Bororé

Formado pelos distritos de Parelheiros, Marsilac e Grajaú (limites da Área de Proteção Ambiental Bororé-Colônia), o Polo de Ecoturismo de São Paulo foi instituído pela Lei Municipal 15.953/2014 e ocupa uma área de mais de 400 km² (correspondendo a cerca de 28% da área da cidade).

Parte da região é definida como zona rural pelo Plano Diretor Estratégico (PDE) e está na área de abrangência de Reservas da Biosfera reconhecidas pela UNESCO (Mata Atlântica e Cinturão Verde da Cidade de São Paulo). Além disso, a área conta com um território Indígena, denominado Tenondé Porã, de uso exclusivo do povo Guarani.

O espaço é composto por parques, rios, cachoeiras, mirantes, sítios, clubes, centros ecumênicos, pesqueiros, marinas, centros culturais e um borboletário.

Para visitar os espaços, o turista pode entrar em contato com um guia ou agente local no próprio posto. Os roteiros turísticos são especializados nas seguintes áreas:

- **Religioso:** tem como pontos de interesse os espaços religiosos e culturais, como Solo Sagrado da Guarapiranga e Ase Ilê do Hozooane;



Solo Sagrado - Foto: José Cordeiro/SPTuris

- **Náutico:** passeio de escuna e vivência com flores são os destaques deste roteiro, que apresenta a Represa do Guarapiranga, uma das principais represas da cidade, além de uma exuberante vista da região sul de São Paulo;

- **Histórico Cultural:** pontos de interesse histórico e cultural com atrativos relacionados à colônia alemã e, também, à presença de comunidades indígenas na região;

- **Roteiro Mata Atlântica:** entrar em contato com a natureza é a proposta deste roteiro, que passa por uma trilha dentro do Parque Estadual da Serra do Mar e termina com uma visita ao primeiro Borboletário de São Paulo;

- **Esportes Radicais:** Rafting, Ducking, Boia Cross, Rapel, Tirolesa, Arvorismo, Trekking, Mountain Bike, Cicloturismo.

4. Terra Indígena Tenondé Porã

Abrangendo grande parte da porção sul do Polo de Ecoturismo, Tenondé Porã é a maior terra indígena da região Sudeste, com 15.969 hectares de extensão. Nela vivem cerca de 2.000 indígenas do povo Guarani Mbya, habitando atualmente sete aldeias, sendo cinco delas no município de São Paulo: as Tekoa Kalipety, Krukutu, Tape Mirĩ, Tenondé Porã e Yrexakã.

Há também diversos atrativos naturais dentro da Terra Indígena, entre eles, a Cachoeira de Marsilac.

A aldeia indígena conta com uma escola específica para a educação infantil indígena - CECI – Centro de Educação e Cultura Indígena. As crianças passam o dia na escola em contato direto com sua cultura, sob a guarda de suas mães e de monitores guarani. A partir dos 7 anos, os meninos e meninas passam a frequentar a EE Indígena Guarani Gwyrpepo.



Foto: José Cordeiro/SPTuris



5. Equipamentos no território

5.1 Educação

A Diretoria Regional de Educação (DRE) Capela do Socorro é responsável por todas as unidades escolares municipais dos distritos de Cidade Dutra, Grajaú, Marsilac, Parelheiros e Socorro e conta com 31 EMEFs, 27 EMEIs, 28 CEIs Diretos, 19 CEIs Indiretos, 44 Creches Conveniadas, 1 Centro Integrado de Jovens e Adultos (CIEJA), 2 Centros de Educação e Cultura Indígena (CECI), 99 Salas do Movimento de Alfabetização e 4 Centros Educacionais Unificados (CEUs)

As escolas Municipais de Parelheiros pertencem à Diretoria Regional de Capela do Socorro.

DRE Capela do Socorro

Diretora Regional de Educação: Sonia Sueli Farina Leite

Rua Monte Carlo, 25 – Veleiros

Cep: 04773-170 Tel.: 5685-3933 / 5541-9412 / 5522-8431

smedrecapsocorro@prefeitura.sp.gov.br

RELAÇÃO DAS UNIDADES ESCOLARES EM PARELHEIROS

| | |
|----------|---|
| Nome | Creche Municipal Jardim Novo Parelheiros |
| Endereço | Rua Terezinha do Prado de Oliveira, 52 Jd. Novo Parelheiros |
| Telefone | (011) 5920-8840 / 5921-9605 |

| | |
|----------|---|
| Nome | Creche Municipal Jardim Silveira |
| Endereço | Rua Antônio Bernal, s/n – Jardim Silveira |
| Telefone | (011) 5920-8709 / 5926-1406 |

| | |
|----------|--|
| Nome | CEI CEU Parelheiros |
| Endereço | Rua José Pedro de Borba, 20 – Jd. Novo Parelheiros |
| Telefone | (011) 5921-4679 |

| | |
|----------|--|
| Nome | CEI INDIR Jardim dos Sabiás |
| Endereço | Rua Constantino Bruno Di Bartolomeu, 110 – Chácara São Silvestre |
| Telefone | (11) 5920-8047 |

| | |
|----------|--|
| Nome | CEI INDIR Nossa Senhora de Guadalupe |
| Endereço | Rua Satélite Ariel, 304 – Jardim Casa Grande |
| Telefone | (11) 5922-3666 |

| | |
|----------|--|
| Nome | CEI Parque Amazonas |
| Endereço | Rua São Sebastião da Barra, 390 – Pq. Amazonas |
| Telefone | (11) 5093-1769 |

| | |
|----------|-----------------------------|
| Nome | CR.P.Conv. Ana de Fátima |
| Endereço | R. Constelação do Corvo, 47 |
| Telefone | (11) 5979-6422 |

| | |
|----------|-----------------------------------|
| Nome | CR.P. Conv. Ana Paula Andrade |
| Endereço | R. Henry Palmer, 28 – Parelheiros |
| Telefone | (11) 5921-5889 |

| | |
|----------|---------------------------------------|
| Nome | CR.P. Conv. As Princesas |
| Endereço | R. Piraju, 240 - Jardim Almeida Prado |
| Telefone | (11) 55996413 |

| | |
|----------|--|
| Nome | CR.P. Conv. Cora Coralina |
| Endereço | Rua Pedro Gavinelli, 2 Jardim Novo Parelheiros |
| Telefone | (11) 5921-8846 |

| | |
|----------|--|
| Nome | CR.P. Conv. Força e Ação Comunitária |
| Endereço | Av. Professor Hermógenes de Freitas Leitão Filho, 10 - Parelheiros |
| Telefone | (11) 5922-3656 |

| | |
|----------|--|
| Nome | CR.P. Conv. Jd. Das Araucárias |
| Endereço | R. Carolina Reimberg, 57 - Parelheiros |
| Telefone | (11) 5921-5777 |

| | |
|----------|----------------------------------|
| Nome | CR.P. Conv. Jardim das Orquídeas |
| Endereço | Av. Das Orquídeas, 193 Colônia |
| Telefone | (11) 5926-1006 |

| | |
|----------|--|
| Nome | CR.P. Conv. Jardim dos Alamos, Creche e Pré Escola |
| Endereço | R. José Vila Busquets, 80 - Jardim dos Alamos |
| Telefone | (11) 5920-8222 |

| | |
|----------|---|
| Nome | CR.P. Conv. Jovelina Alvez Feitoza |
| Endereço | Rua Arueira, nº 43, Vargem Grande/Colônia |
| Telefone | |

| | |
|----------|-----------------------------------|
| Nome | CR. P. Conv. Ludoteca |
| Endereço | R. Carlos Rasquinho, 73 - Colônia |
| Telefone | (11) 5921-6424 |

| | |
|----------|---|
| Nome | CR. P. Conv. Marcela |
| Endereço | Estrada Ecoturística ed Parelheiros, 7150 |
| Telefone | (11) 5922-3216 |

| | |
|----------|---|
| Nome | CR.P. Conv. Noca América |
| Endereço | R. Jane Vanine Capози, 45 - Cidade Nova América |
| Telefone | |

| | |
|----------|--|
| Nome | CR. P. Conv. Paulinoeva |
| Endereço | Estrada da Servidão, 213 – Jd. Casa Grande |
| Telefone | (11) 5922-0073 |

| | |
|----------|-------------------------------------|
| Nome | CR. P. Conv. O Semeador |
| Endereço | Rua Américo Coxa, 550 – Parelheiros |
| Telefone | (11) 5920-4356 |

| | |
|----------|------------------------------------|
| Nome | CR. P. Conv. Núcleo Jd. Dos Alamos |
| Endereço | Rua Jacob Roschel Christe, s/n |
| Telefone | (11) 5920-4232 |

| | |
|----------|---|
| Nome | CR. P. Conv. Santa Maria |
| Endereço | R. João da Silva Braga, 477 - Jardim Novo Parelheiros |
| Telefone | (11) 5921-1718 |

| | |
|----------|--|
| Nome | CR. P. Conv. Santa Rita |
| Endereço | R. Carlos Jorge Schmidt, 32 - Recanto Campo Belo |
| Telefone | |

| | |
|----------|---|
| Nome | CR. P. Conv. Santa Terezinha |
| Endereço | R. Nicolau Lorin, 21 - Jardim Santa Terezinha |
| Telefone | (11) 5978-4127 |

| | |
|----------|--|
| Nome | CR. P. Conv. São José |
| Endereço | Ac. Pavão Real, 2 - Balneário São José |
| Telefone | (11) 5527-0519 |

| | |
|----------|---|
| Nome | CR. P. Conv. São Lucas |
| Endereço | Rua Pascoal Belmont, 7- Engenheiro Marsilac |
| Telefone | (11) 5975-2756 |

| | |
|----------|---------------------------------------|
| Nome | CR. P. Conv. São Norberto |
| Endereço | R. Vincenzo Neriti, 610 - Parelheiros |
| Telefone | (11) 5920-4960 |

| | |
|----------|--|
| Nome | CR. P. Conv. Sol La Si |
| Endereço | Rua Visconde de Montalegre, 518 – Jd. Santa Fé |
| Telefone | (11) 5921-6458 |

| | |
|----------|---|
| Nome | CR. P. Conv. Sonho Colorido |
| Endereço | R. das Pleiades, 65 - Jardim Maria Amalia |
| Telefone | (11) 4637-2294 |

| | |
|----------|-------------------------------|
| Nome | CR. P. Conv. Tio Tuta |
| Endereço | Rua Piraju, 913 – Jd. Almeida |
| Telefone | 5921-6592 |

| | |
|----------|--------------------------------|
| Nome | CR. P. Conv. Vargem Grande |
| Endereço | Rua Colibri, 3 – Vargem Grande |
| Telefone | (11) 5921-7278 |

| | |
|----------|---|
| Nome | CR. P. Conv. Venha Conosco VIII |
| Endereço | Rua Maria Costa Bezerra 510, Jd Recanto do Campo Belo |
| Telefone | (11) 2247-7945 |

| | |
|----------|---------------------------------|
| Nome | CR. P. Conv. Venha Conosco II |
| Endereço | R. dos Eucalíptos, 28 - Colônia |
| Telefone | (11) 5926-7815 |

| | |
|----------|--|
| Nome | CR. P. Conv. Vinícius de Moraes |
| Endereço | R. Xavier Alvarenga, 275 - Parelheiros |
| Telefone | (11) 5979-6409 |

| | |
|----------|------------------------------------|
| Nome | CR. P. Conv. Vovó Mariazinha Rocha |
| Endereço | R. Benedito Schunck, 2 - Embura |
| Telefone | (11) 5975-3997 |

| | |
|------|---------------------|
| Nome | CEI Monteiro Lobato |
|------|---------------------|

| | |
|----------|-------------------------------------|
| Endereço | Rua Cortelhas, 71 – Jd Maria Amália |
| Telefone | (11) 5526-3815 |

| | |
|----------|---|
| Nome | CRI Mundo Mágico |
| Endereço | Rua Satélite Jápetus, 2 - Jardim Maria Amalia |
| Telefone | (11) 5527-3558 |

| | |
|----------|--|
| Nome | Assoc. CRIA Adol. Jovem Icaraí – Uni XIII (MOVA) |
| Endereço | Estrada da Barragem, 6500 |
| Telefone | (11) 5977-9880 |

| | |
|----------|---|
| Nome | Assoc. CRIA Adol. Jovem Icaraí – Uni X (MOVA) |
| Endereço | Rua Beija-Flor, Cond. Vargem Grande |
| Telefone | |

| | |
|----------|---|
| Nome | Assoc. Comunitária do Jardim Ideal – Unid. VI |
| Endereço | Av. São Paulo, 700 – Cidade Luz |
| Telefone | (11) 5971-8623 |

| | |
|----------|---|
| Nome | EMEI Profª Maria Luiza Valentim da Cruz |
| Endereço | Rua José Nicolau de Lima, s/n – Jd. Casa Grande |
| Telefone | (011) 5922-0076 |

| | |
|----------|--|
| Nome | EMEI Jardim Novo Parelheiros |
| Endereço | Rua Gentil Schunck Roschel, 101 – Jd. Novo Parelheiros |
| Telefone | (011) 5920-3183 / 5920-4002 |

| | |
|----------|--|
| Nome | EMEI Prof. José LA TORRE |
| Endereço | Rua Antônio Marcondes Boeta, 30 – Jd. Aladim |
| Telefone | (011) 5920-8156 / 5926-0850 |

| | |
|----------|---|
| Nome | EMEI JOSÉ Roschel Christi Juca Rocha |
| Endereço | Rua Gentil Schunck Roschel, 79 – Jd. Novo Parelheiros |
| Telefone | (011) 5920-8163 / 5921-9964 |

| | |
|----------|---------------------------------|
| Nome | EMEI Luiz Gonzaga do Nascimento |
| Endereço | Rua João Roschel Christe, s/n |
| Telefone | (011) 5921-1515 / 5921-1616 |

| | |
|----------|--|
| Nome | EMEI Profª Magda Ferreira da Silva Carvalho |
| Endereço | Rua José Pedro de Borba, 20 – Jd. Novo Parelheiros |
| Telefone | (011) 5921-7131 |

| | |
|----------|-----------------------------|
| Nome | EMEI Vargem Grande I |
| Endereço | Rua Jaqueira, 08 – Colônia |
| Telefone | (011) 5921-6396 / 5921-6416 |

| | |
|----------|--|
| Nome | EMEI Prof.ª Dirce Zilleg Borges dos Santos |
| Endereço | Rua Marcelo Bernardini, s/n – Recanto Campo Belo |
| Telefone | (011) 5921-5480 / 5921-5490 |

| | |
|----------|-----------------------------|
| Nome | EMEF Vargem Grande II |
| Endereço | Rua Ipê Roxo, 82 – Colônia |
| Telefone | (011) 5921-6735 / 5921-7034 |

| | |
|----------|---------------------------------|
| Nome | EMEF Vargem Grande – Beija Flor |
| Endereço | Rua Beija-flor, 01 - Colônia |
| Telefone | (011) 5920-4003 / 5920-4004 |

| | |
|----------|--|
| Nome | EMEF Ulysses da Silveira Guimarães |
| Endereço | Rua Conde de Lancastre, 209 – Jd. Santa Fé |
| Telefone | (011) 5920-8892 / 5921-9947 |

| | |
|----------|-----------------------------|
| Nome | EMEF Plínio Marcos |
| Endereço | Rua Belém, s/n – Papai Noel |
| Telefone | (011) 5921-9520 / 5921-9540 |

| | |
|----------|--|
| Nome | EMEF CEU Manoel Viera de Queiroz Filho |
| Endereço | Rua José Pedro de Borba, 20 – Jd. Novo Parelheiros |
| Telefone | (011) 5926-6925 / 5926-6927 |

| | |
|----------|---------------------------------------|
| Nome | EMEF Pedro Geraldo Schunck |
| Endereço | Rua Antônio Bernal, 40 – Jd. Silveira |
| Telefone | (011) 5920-2837 / 5920-3963 |

| | |
|----------|---|
| Nome | CEU PARELHEIROS Prof. ^a Eneida Palma Leite |
| Endereço | Rua José Pedro de Borba, 20 – Jd. Novo Parelheiros |
| Telefone | (011) 5926-0509 / 5926-0510 |

| | |
|----------|---|
| Nome | CIEJA Lélia Gonzalez |
| Endereço | Praça do Trabalhador, s/n – Pq. Maria Fernandes |
| Telefone | (011) 5526-0234 / 5938-7059 |

| | |
|----------|--|
| Nome | Centro de Educação e Cultura Indígena (CECI) Krukutu |
| Endereço | Estrada do Curucutu, s/n - Barragem |
| Telefone | (011) 5978-4325 |

| | |
|----------|--|
| Nome | Centro de Educação e Cultura Indígena Tenondé Porã |
| Endereço | Estrada Eng. ^o João Lang, 153 – Jd. Martini |
| Telefone | (011) 5977-3689 |



CIEJA Lélia Gonzales

5.2 Cultura

Casa de Cultura de Parelheiros

Endereço: R. Nazle Mauad Lutfi, 169 - Parque Tamari Tel.: (011) 5921-1347

A Casa de Cultura de Parelheiros, inaugurada em maio deste ano, é o primeiro equipamento público de cultura implementado no extremo sul da capital. O espaço foi requalificado com uma ampla reforma para que o público de Parelheiros e região possa apreciar e participar das atividades artísticas e culturais.



5.3 Esportes

Equipamentos Esportivos

- **CDC Jardim Herplim**
Rua Carlos Augusto Barroso, 103, Jardim Herplim
- **CDC Santa Fé**
Rua Conde de Lancastre, s/n – Jardim Santa Fé
- **Quadra Parque Recreio**
Rua Pedrinho Roschel, 229 – Vila Roschel



5.4 Saúde

Supervisão Técnica de Saúde Parelheiros

Supervisor: Maurício Fernando Lopes

Av. Senador Teotônio Vilela, 8.895 – Casa Grande - CEP 04858-002

Fone: 5921-6711 / 5921-9357 5921-9296

| UNIDADE | ENDEREÇO | TELEFONE |
|---|---|-----------------------------|
| AMA Parelheiros | Rua Mário Trappe, 100 – Jd. Novo Parelheiros | (011) 5920-8860 |
| AMB. Espec. Parelheiros | Rua Juvenal Luz, s/n - Parelheiros | |
| CAPS Adulto III Parelheiros | Rua Terezinha do Prado de Oliveira, 100 – Jd. Novo Parelheiros | (011) 5921-2484 / 5922-3535 |
| CAPS Infante Juvenil II Parelheiros | Rua Alessandro Buri, 15 – Jd. Roschel | (011) 5921-9301 / 5926-2978 |
| Centro de Especialidades Odontológicas - CEO III Parelheiros –Yvette Ranzani Viegas | Estrada Engenheiro Marsilac, 1047 – Parelheiros | (011) 5922-1881 |
| Centro Especializado em Reabilitação – CER II Parelheiros | Avenida Senador Teotônio Vilela, 8895 – Jd. Casa Grande | (011) 5921-2006 |
| Hospital Municipal Josanias Castanha Braga – Parelheiros | Rua Euzébio Coghi, 841 – Parelheiros | (011) 4673-9668 |
| PS Municipal Balneário São José | Rua Gaspar Leme X Rua Manoel Alves de Souza, s/n – Balneário São José | (011) 5979-7073 |
| UBS Barragem | Rua Dois, 3 – Barragem | (011) 5977-3212 / 5977-1020 |
| UBS Colônia | Rua Nossa Senhora Aparecida, 342 – Colônia | (011) 5977-3269 |
| UBS Dom Luciano Bergamini | Estrada da Ligação, 1 – Marsilac – Zona Rural | (011) 5978-6394 / 5975-1057 |
| UBS Jardim Campinas | Rua das Plêiades, s/n – Jd. Maria Amália | (011) 5527-3589 / 5527-2000 |
| UBS Jardim das Fontes | Rua Mabel Normando, 122 – Jd. Das Fontes | (011) 5975-2538 |
| UBS Jardim Embura | Estrada Benedito Schunck, 08 – Jd. Embura | (011) 5975-2192 |
| UBS Jardim Iporã | Rua Forte de Ladário, 61 – Jd. Iporã | (011) 5922-3053 |
| UBS Jardim Santa Fé | Rua Conde de Lancastre, 214 – Jd. Santa Fé | (011) 5922-3053 |
| UBS Jardim São Norberto | Av. Domênico Lanzetti, s/n – Jd. São Norberto | (011) 5920-8977 |
| UBS Jardim Silveira | Rua Bonifácio Asioli, 162 – Jd. Silveira | (011) 5921-5294 / 5921-4490 |
| UBS Marsilac | Estrada Engenheiro Marsilac, 14487 – Marsilac | (011) 5975-2281 |

| | | |
|------------------------|---|-----------------------------|
| UBS Nova América | Rua Eduardo Collier Filho, 14 – Cidade Nova América | (011) 5977-3507 |
| UBS Parelheiros | Rua Juvenal Luz X Mario Trappe, s/n – Jd. Novo Parelheiros | (011) 5921-6780 / 5921-4946 |
| UBS Recanto Campo Belo | Rua Virgínia Modesto, 800 – Recanto Campo Belo | (011) 5926-2002/ 5921-8022 |
| UBS Vargem Grande | Rua das Araras, 49 – Vargem Grande | (011) 5921-2111 / 5920-0261 |
| UBS Vera Poty | Rua João Lang, 153 – Barragem | (011) 5977-3851 / 5977-0022 |
| UBS Vila Marcelo | Rua Amado Benedito Villas Boas, 616 – Vl. Marcelo | (011) 5979-8972 |
| UBS Vila Roschel | Rua Alice Bastide, 290 – V. Roschel | (011) 5920-2604 |



SPDM

Foto: Hospital Municipal de Parelheiros "Josnias Castanha Braga"

5.5 Assistência Social

Centro de Referência de Assistência Social - CRAS

O Centro de Referência de Assistência Social (CRAS) é a porta de entrada para a Rede Socioassistencial, e funciona como uma unidade básica do Sistema Único de Assistência Social – SUAS. É responsável por executar os serviços, programas e projetos sociais desenvolvidos pelos Governos Federal, Estadual e Municipal. Instalado prioritariamente em áreas de maior vulnerabilidade, o CRAS é um local

público estatal de base territorial. O objetivo do equipamento é prevenir a ocorrência de situações de vulnerabilidade e risco social nos territórios por meio do fortalecimento de vínculos familiares e comunitários além da ampliação e garantia do acesso aos direitos de cidadania.

- **CRAS / CREAS Parelheiros**

Rua Pedro Klein do Nascimento, 100

Telefone: 5920-4162 / 5920-4163

- **CRAS Marsilac**

Rua Henrique Silva, 68

Telefone: 5975-2816 / 5975-2757

| ORGANIZAÇÃO | NOME FANTASIA | ENDEREÇO | DISTRITO |
|---|--|--|-------------|
| Centro De Obras Sociais Nossa Senhora Das Graças Da Capela Do Socorro - CONOSCO | MSE / MA CONOSCO | Rua Silvestre José Dantas, 71 - Pque Tamari | Parelheiros |
| GAIA - Grupo De Assistência Ao Idoso A Infância e a Adolescência | ILPI Casa Amarela | | |
| LACE - Núcleo De Ações Para A Cidadania Na Diversidade | Núcleo De Apoio À Inclusão Social Para Pessoas Com Deficiência A Partir De 15 Anos | Rua Henrique Hessel, 451 | Parelheiros |
| Associação Divina Misericórdia | Residência Lar Divina Misericórdia | Rua Fonte Nova, 23 - Jardim Das Fontes | Marsilac |
| Associação Beneficente Vivenda Da Criança | SASF Vivenda da Criança | Rua Henrique Hessel, 300 | Parelheiros |
| Associação PROBRASIL | SASF PROBRASIL | Rua José Antonio D'ávila, 428 - Jd. Dos Álamos | Parelheiros |
| Centro De Obras Sociais Nossa Senhora Das Graças Da Capela Do Socorro - CONOSCO | SASF CONOSCO | Rua Gaivota, 30 – Vargem Grande | Parelheiros |
| Associação Beneficente O Semeador | NCI O Semeador | Rua Américo Coxa, 550 - Jardim Roschel | Parelheiros |
| Centro Comunitário Jardim Autódromo | CEDESP Anna Lapini | Rua Frei Eustáquio, 250 - Jardim Novo Silveira | Parelheiros |
| Associação Beneficente Vivenda Da Criança | CEDESP Irmã Yvone Venditti | Rua Henrique Hessel, 300 | Parelheiros |

| | | | |
|---|--|---|-------------|
| Centro De Obras Sociais Nossa Senhora Das Graças Da Capela Do Socorro - CONOSCO | CJ Vargem Grande | Rua Alamanda, 28 – Vargem Grande | Parelheiros |
| Centro De Obras Sociais Nossa Senhora Das Graças Da Capela Do Socorro - CONOSCO | CJ CONOSCO Herplin | Rua Carlos Augusto Barroso, 184 - Jardim Herplin | Parelheiros |
| Associação Beneficente Vivenda Da Criança | CCA Centro Da Juventude | Rua Henrique Hessel, 300 | Parelheiros |
| Associação PROBRASIL | CCA Ariano Suassuna | R. Mabel Normando, 141 - Jardim Das Fontes | Parelheiros |
| Associação PROBRASIL | CCA Parque Recreio | Rua Profa. Marli Ferraz de Arruda, 178 - Parque Recreio | Parelheiros |
| Associação PROBRASIL | CCA Nelson Mandela | Rua José Antonio D'ávila, 428 - Jardim Dos Álamos | Parelheiros |
| Associação PROBRASIL | CCA Serra Do Mar | Estrada Engº Marsilac, 8547 | Embura |
| ASSOCIAÇÃO PROBRASIL | CCA Clarice Lispector | Rua Constelação Da Serpente, 184 - Jd. Casa Grande | Parelheiros |
| Centro Comunitário Jardim Autódromo | CCA Jardim Silveira | Rua Bernardo Calvo, 122 - Jardim Silveira | Parelheiros |
| A Mão Cooperadora - Obras Sociais E Educacionais | CCA Marsilac - Mão Cooperadora | Rua Manoel Martins De Araújo, 393 - Estrada Do Capivari | Marsilac |
| Centro Comunitário Jardim Autódromo | SAICA Sagrada Família | | |
| Associação PROBRASIL | Centro De Acolhida Carolina Maria De Jesus | | |
| Associação PROBRASIL | SAICA Conceição Evaristo | | |
| Centro De Obras Sociais Nossa Senhora Das Graças Da Capela Do Socorro - CONOSCO | CCA Barragem | Estrada Vera Cruz, 1300 - Barragem | Parelheiros |
| Associação Jovens Do Futuro | CCA São Norberto | Rua Tomasio Benvenuti, 15 – Jd. São Norberto | Parelheiros |

| | | | |
|--|-----------------------------|---|-------------|
| Associação Jovens Do Futuro | CCA Santa Fé | Rua Conde de Fontalva, 91 – Jd. Santa Fé | Parelheiros |
| Associação Jovens Do Futuro | CCA Parque Florestal | Rua Henrique Hessel, 3079 - Pque Florestal | Parelheiros |
| Associação Jovens Do Futuro | CCA Jaceguava | Av. Jaceguava, 2002 | Parelheiros |
| Centro De Obras Sociais Nossa Senhora Das Graças Da Capela Do Socorro - CONOSCO | CCA Balneário São José | Rua João Batista Gomes De Siqueira, 15 - Balneário São José | Parelheiros |
| Centro De Obras Sociais Nossa Senhora Das Graças Da Capela Do Socorro - CONOSCO | CCA Nova América | Rua Issami Nakamura Okana, -1 - Cidade Nova América | Parelheiros |
| Centro De Obras Sociais Nossa Senhora Das Graças Da Capela Do Socorro - CONOSCO | CCA Conosco Pe.Franco Villa | Rua Gaivota, 13 - Vargem Grande | Parelheiros |
| Centro De Defesa Dos Direitos Da Criança E Do Adolescente De Interlagos - CEDECA | SPSCVV Parelheiros | Rua Sachio Nakao, 03 - Colônia | Parelheiros |
| Associação PROBRASIL | CCINTER Martin Luther King | Rua Ponte Alta, 04 - Embura | Marsilac |

5.6 Turismo

Centro de Informações Turísticas – CIT Parelheiros Centro de Capacitação e Empreendedorismo - CEC

O **CIT** visa atender os turistas que visitam a região, lhes apresentando as rotas, passeios e principais pontos turísticos, além de incentivar a proteção ambiental e consequentemente aquecer a economia local.



Foto: Jornal São Paulo Zona Sul

O **CEC** é um espaço multiuso que será usado para a realização de eventos, reuniões, feiras, capacitações, etc.

Avenida Senador Teotônio Vilela, 8000 Parelheiros
Tel. (011) 5925-2736



5.7 Verde e Meio Ambiente

APAS – Área de Proteção Ambiental

Tem como objetivos básicos proteger a diversidade biológica, disciplinar o processo de ocupação e assegurar a sustentabilidade do uso dos recursos naturais. As APAs são compostas por áreas públicas e privadas. As duas APAs municipais estão localizadas em Área de Proteção e Recuperação dos Mananciais (APRMs) das Represas Billings e Guarapiranga e apresentam um elevado potencial para o desenvolvimento local e que assegura a conservação da natureza. São elas:

APA Bororé-Colônia: Possui 9.000 hectares de área protegida municipal e compreende duas bacias hidrográficas: Guarapiranga e Billings. Está localizada dos distritos do Grajaú e Parelheiros (Subprefeituras de Capela do Socorro e Parelheiros).

APA Capivari-Monos: Possui 25.100 hectares de área protegida e compreende três bacias hidrográficas: Guarapiranga, Billings e Capivari-Monos. Está localizada nos distritos de Parelheiros e Marsilac (Subprefeitura de Parelheiros) e foi a primeira UC de Uso Sustentável criada e gerida pelo Município. Encontra-se na região de rica biodiversidade e elevado potencial para o desenvolvimento sustentável através da agricultura agroecológica e do turismo. Coexiste em seus limites com outras Unidades de Conservação e áreas protegidas como ao Parque Natural Municipal Cratera de Colônia, o Parque Estadual da Serra do Mar - Núcleo Curucutu, a RPPN Sítio Curucutu e a Terra Indígena guarani Mbya, Tenondé-Porã.

Parques Municipais

❖ Parque Linear Parelheiros

Estrada da Colônia; Rua Teresinha do Prado Oliveira; José Pedro de Borba

❖ Parque Nascentes do Ribeirão Colônia

Estrada da Colônia, 2500 – Jd. Novo Parelheiros

Telefone: 5921-1415



Parque Nascentes do Ribeirão Colônia

Parques Naturais Municipais – PNMs

Os Parques Naturais Municipais (PNMs) são Unidades de Conservação inseridas no grupo de Proteção Integral, que permitem apenas o uso indireto de seus recursos naturais. São compostos exclusivamente de áreas públicas. Seu principal objetivo é preservar e recuperar as características dos ecossistemas originais, permitir a pesquisa científica e as atividades de educação ambiental, de recreação em contato com a natureza e de turismo ecológico.

PNM da Cratera de Colônia – localizado dentro da APA Capivari-Monos, tem área aproximada de 53 hectares e está situado em uma cratera provocada pelo impacto de um corpo celeste há cerca de 15 milhões de anos atrás, na região de Parelheiros.

PNM Itaim – possui 470 hectares e é o maior PNM de São Paulo. Está localizado nos limites da APA Bororé-Colônia. A unidade é conhecida por suas áreas de contemplação e trilhas.

PNM Jaceguava – sua área de 420 hectares compõe com a APA Bororé-Colônia e os Parques Naturais Municipais Varginha e Itaim, um mosaico diferenciado de áreas protegidas.

CONTATO

Secretaria do Verde e do Meio Ambiente - SVMA
Coordenação de Gestão de Parques e Biodiversidade Municipal - CGPABI
Divisão de Gestão de Unidades de Conservação - DGUC
(11) 5187-0321

6. Outros Equipamentos / Serviços

- **Cartório**

Endereço: Estrada Ecoturística de Parelheiros, 1762 - Jardim Paulo Afonso

Telefones: (11) 5938-0668, (11) 5938-0334

- **CATe**

Endereço: Estrada Ecoturística de Parelheiros, 5252 - Jardim doa Álamos

Telefones: (11) 5926-6500

- **Casa da Agricultura Ecológica - CAE**

Endereço: Estrada Ecoturística de Parelheiros, 5252 - Jardim doa Álamos

Telefones: (11) 5926-6500

- **Delegacia - 25º Distrito Policial - Parelheiros**

Endereço: Rua Humberto Ravello, 9 – Jd. Do Centro

Telefone: (11) 5920-8959

- **Corpo de Bombeiros**

Endereço: Rua Humberto Ravello, 9 – Jd. Do Centro

Telefone: (11) 5920-8959

- **GCM – Inspetoria Regional de Parelheiros**

Endereço: Estr. Ecoturística de Parelheiros, 5252 – Jd. Dos Álamos

Telefones: (11) 5921-4217

- **Caixa Econômica Federal**

Endereço: Estr. Ecoturística de Parelheiros, 291 – Jd. Casa Grande

Telefones: (11) 5525-0900

- **Cemitério do Colônia**

Endereço: Rua Sachio Nakao, 28 - Colônia

Telefones: (11) 5921-9808

- **Cemitério Parelheiros**

Endereço: Rua Amaro de Pontes, 237 - Parelheiros

Telefones: (11) 5920-8275

- **Cemitério Parque dos Girassóis**

Endereço: Estr. Ecoturística de Parelheiros, 6061

Telefones: (11) 5920-8925

- **Penitenciária “ASP Joaquim Fonseca Lopes”**

Endereço: Av. Noel Nutels, 100 - Parelheiros

Telefones: (11) 5921-5328