



# Ontem, hoje e amanhã Jaçanã

Subprefeitura Jaçanã/Tremembé

junho/09



## Subprefeitura Jaçanã Tremembé

**População: 276.628**

**Km: 65,1 km<sup>2</sup>**

**IDH: 0,82**

**Nº Servidores: 368**



# Objetivo

- Conhecer o passado, promover ações práticas rumo ao futuro.
- Promover a cultura regional através da sua história, sua tradição e suas belezas naturais.
- Trabalhar junto com a comunidade local o desenvolvimento de projetos, parcerias e diversas ações culturais.
- Criar condições para que os jovens de todas as idades através da arte e da cultura, encontrem o seu objetivo de vida.

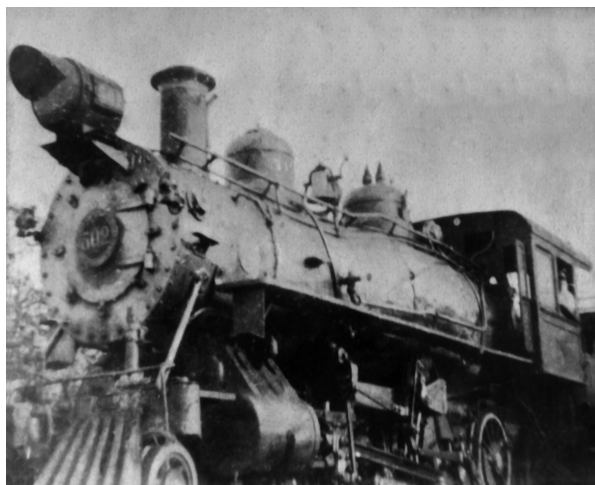

A Subprefeitura, dentro do seu papel, de indutora do desenvolvimento local, sentiu de sua comunidade, uma grande riqueza cultural armazenada e que se diluía com o tempo.

Buscou formas de resgatar e expandir essa cultura, num processo que objetiva:

aumento da auto estima sócio cultural regional e equacionar o desequilíbrio econômico acelerado da região em comparação à cidade. Mas como?



## ONTEM E HOJE

Cinematográfica Maristela;  
Hospitais São Luiz Gonzaga e D. Pedro II;  
O Trem da Cantareira – Trem das Onze;  
O Museu Memória do Jaçanã;  
A Feira de Artes e Artesanato do Jaçanã;  
A Casa de Cultura Tremembé e;  
A Serra da Cantareira e as suas reservas.



# ONTEM: CINEMATOGRAFICA MARISTELA HOLLYWOOD DO JAÇANÃ

Fundada em 1950 por Mario Audra Junior, onde passaram artistas famosos do cenário nacional. Foram produzidos diversos filmes como “ Magia Verde”, “ O comprador de Fazendas”, “Carnaval em Lá Maior”, “ Mãos Sangrentas”, “ Quem Matou Anabela”, “ Getulio, Drama e Glória de um Povo”, “ Pensão de Dona Estela”, “ Suzana e o Presidente”, “ Presença de Anita” entre outros.

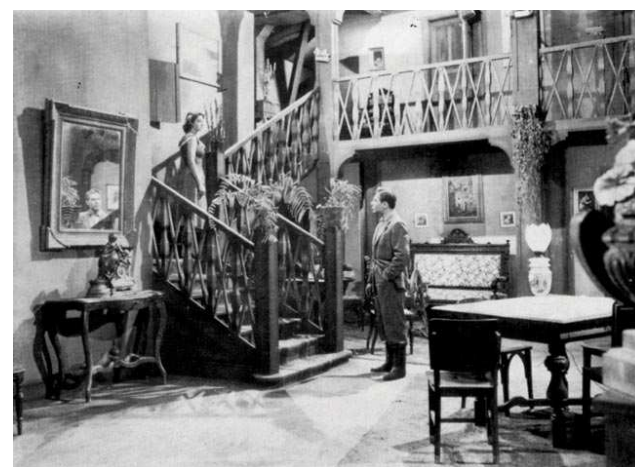

## ONTEM: Leprosário Guapira HOJE - Hospital São Luiz Gonzaga

- *Fundado em 4 de setembro de 1904 com o nome de Leprosário Guapira, pela Santa Casa de Misericórdia de São Paulo, em uma fazenda de 160 alqueires, na região do Sítio Guapira atual bairro do Jaçanã, São Paulo. O hospital tinha a finalidade de cuidar de doentes que sofriam de hanseníase, a partir de 1932 o nome foi mudado e passou a cuidar de doentes da tuberculose, nesse local também foram feitas as primeiras cirurgias cardíacas e realizado o Primeiro Congresso Brasileiro de Tuberculose. Hospital público, atende pelo SUS, possui pronto-socorro.*



Entrada do São Luiz Gonzaga: centro médico foi inaugurado com o nome de Leprosário Guapira

## Hospital Geriátrico e de Convalescentes D. Pedro II – ONTEM até HOJE

Fundado em 1885, na Rua da Glória, em São Paulo, como abrigo da Santa Casa de São Paulo, que recebia, segundo os registros da época, inválidos de qualquer idade, abandonados e até doentes crônicos. Tinha a roda dos excluídos até 1948 onde as mães que não podiam cuidar dos seus filhos o deixavam na roda.

Transformado em Hospital Geriátrico e de Convalescentes, atualmente está localizado no bairro do Jaçanã, além de asilo, presta atendimento completo aos 500 idosos.

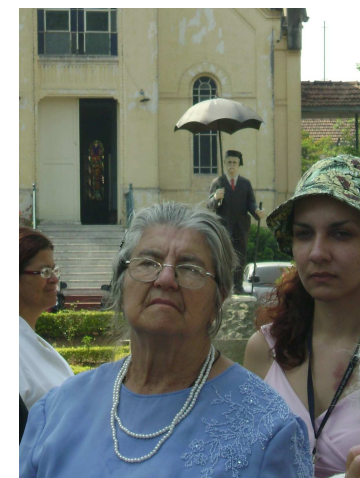





# ONTEM: Trem da Cantareira – Tramway Trem das Onze



“... Moro em Jaçanã, se eu perder esse trem, que sai agora às onze horas...”

“Trem das Onze” cantado por Adoniram Barbosa que imortalizou o bairro do Jaçanã através da sua musica.

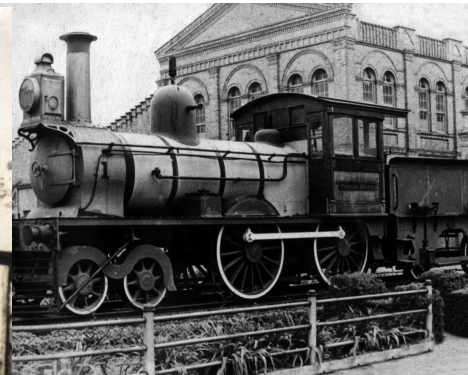
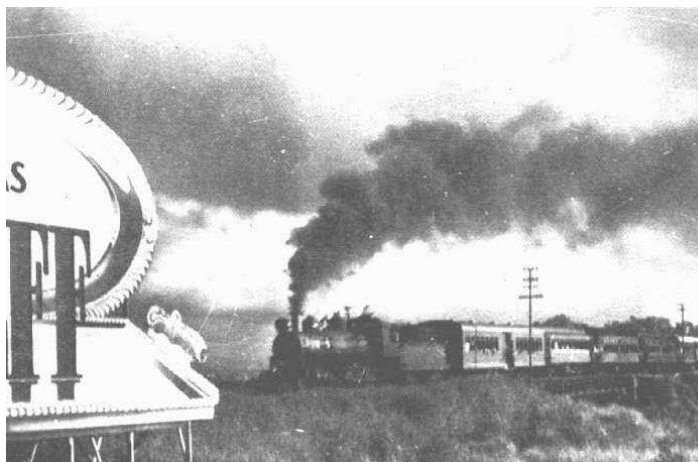



## Hoje Projeto “Nos trilhos do Trem das Onze”

- ***Tramway* da Cantareira, ou melhor, o Trem das Onze dos versos de Adoniran Barbosa.**
- **Exposição fotográfica, painéis, intervenções artísticas, filmes, shows no Ceu Jaçanã Junho de 2009.**

## "VOLTANDO A HISTÓRIA PELOS TRILHOS" RECORDANDO O TRAMWAY DA CANTAREIRA HERMINDA TAVELA ABRANCHES

- Com esse título a artista plástica apresenta uma mostra com 22 obras em óleo sobre tela, relacionadas à história da ferrovia "Tramway da Cantareira", que abriu os caminhos dos paulistanos até o meio do século passado, na Casa de Cultura Tremembé.
- O objetivo da mostra é resgatar algumas imagens comuns para os paulistanos e lembrar o dia em que o "Trem das Onze" apitou pela última vez.



## ONTEM E HOJE MUSEU MEMÓRIA DO JAÇANÃ

- Associação Museu Memória do Jaçanã - AMMJ, mais conhecido por "Museu do Jaçanã", fundada em 30 de dezembro de 1983 pelo Sr. Silvio Bittencourt.
- Acervo com objetos de Adoniram Barbosa, do maquinista do Trem, livros e fotos que retratam a história do Guapira ao Jaçanã de hoje.



# Feira de Artes, Artesanato e Comidas Típicas do Jaçanã Praça João Batista Vasquez



# Feira de Artes, Artesanato e Comidas Típicas do Jaçanã Praça João Batista Vasquez





# Casa de Cultura Tremembé

Subprefeitura Jaçanã Tremembé



**Oficinas e cursos:**  
**Pintura em tecido e tela,**  
**Tapeçaria,**  
**Sapateado,**  
**Bale clássico para criança e adulto,**  
**Violão,**  
**Xadrez,**  
**Inglês e italiano**  
**Dança cigana,**  
**Patchwork**  
**Liang gong,**  
**Capoeira,**  
**Dança e Teatro vocacional**  
**e outros.**

Atende mais de 500 alunos mensalmente com diversas oficinas, e nas atrações atende em torno de 300 participantes.

# Casa de Cultura Tremembé

Subprefeitura Jaçanã Tremembé



Capoeira

Coral Cora Coralina

Pintura em tecido

Pintura em tela





# Casa de Cultura Tremembé

## Subprefeitura Jaçanã Tremembé

### Mostra de Dança



# Casa de Cultura Tremembé

## Subprefeitura Jaçanã Tremembé

Roda de Samba da  
Antiga



# Casa de Cultura Tremembé

## Subprefeitura Jaçanã Tremembé

### Sarau Poético e Musical





## Parque Estadual da Cantareira Núcleo do Engordador ONTEM até HOJE



O parque possui áreas de piquenique, maquetes, painéis, animais empalhados, playground, trilhas, cachoeiras, árvores preservadas como o jequitibá e baúnas e muitos animais silvestres.

No local existia entre os séculos XVII e XVIII uma fazenda onde era realizada a “engorda” do gado que vinha do interior para ser comercializado na capital paulista (Daí que surgiu nome de Núcleo do Engordador).

Em 1904, com o objetivo de auxiliar na distribuição de água de São Paulo foi instalada a Casa da Bomba e em 1907 foram concluídas as obras do reservatório do Engordador.

As trilhas caracterizam-se por oferecer a oportunidade de um contato direto com a Floresta Atlântica, onde estão presentes vegetais como o jacarandá, canela, jequitibás, cedros, etc., além de ser observar bugios, caxinguelês, borboletas e outros animais, mesmo estando no município de São Paulo.

Av. Coronel Sezefredo Fagundes, n.º 19.100 - sentido Mairiporã. Próximo à Pedreira Itacema.



# DECISÃO E AÇÃO

## DECISÃO

- Integrar a comunidade da região e de toda a cidade;
- Incrementar o conhecimento sobre as belezas naturais, as artes, musica, a história e a cultura em diversas ações, para buscar avanço e equilíbrio da região.

## AÇÃO

A realização de uma programação em uma semana de atividades culturais, esportivas e sociais, dentre elas o

## ANIVERSÁRIO DO JAÇANÃ

# ANIVERSÁRIO DO JAÇANÃ

Grande show musical com artistas, cantores, grupos musicais e dançarinos na avenida Benjamin Pereira com mais de 12.000 pessoas.





# ANIVERSÁRIO DO JAÇANÃ

Desfile da Toca da Fuca, Brincadeiras, ônibus da beleza, Feira da Saúde, exposições e diversas atividades culturais e esportivas em plena Praça





# ANIVERSÁRIO DO JAÇANÃ

## Concurso Miss Jaçanã



## Miss Jaçanã 2009



Sensacional concurso de beleza que irá eleger a Miss Jaçanã 2009.

Seja a representante da beleza e juventude jaçanaense.

Participe!



Inscrições gratuitas  
15 a 31 de maio

Segunda a sábado das 10h às 18h  
Museu do Jaçanã - R. São Luis Gonzaga, 30  
(Ponto final do ônibus linha 1778)

Leia o regulamento no blog:  
[missjacana.blogspot.com](http://missjacana.blogspot.com)

Informações: [missjacana@gmail.com](mailto:missjacana@gmail.com)  
Tel: 2241-4286



Realização:



Parceiro:







## SUBTURIS JAÇANÃ – TURISMO NO JAÇANÃ MUSEU ITINERANTE – MUSEU MEMÓRIA DO JAÇANÃ

Em 2007 esse evento ramificou duas propostas:

### **HOJE - SUBTURIS JAÇANÃ – TURISMO NO JAÇANÃ**

Continuação do projeto: “Jaçanã quero te Ver”, o Subturis Jaçanã incentiva o turismo regional, gerando a formação de jovens guias turísticos, parcerias, trazendo pessoas de diversos locais para conhecer o nosso bairro. Dois ônibus por mês, com 40 turistas cada, e em Setembro 9 ônibus com mais de 350 participantes

### **MUSEU ITINERANTE – MUSEU MEMÓRIA DO JAÇANÃ**

Levando a riqueza, a história e a tradição do bairro a outras localidades da cidade, através de painéis expositivos, peças do museu e personagens.



PROGRAMA  
QUALIDADE NA GESTÃO  
PÚBLICA



PREFEITURA DA CIDADE DE  
**SÃO PAULO**

SECRETARIA DE COORDENAÇÃO  
DAS SUBPREFEITURAS

Subprefeitura Jaçanã/Tremembé

# SUBTURIS JAÇANÃ – TURISMO NO JAÇANÃ



# SUBTURIS JAÇANÃ – TURISMO NO JAÇANÃ



# MUSEU ITINERANTE MUSEU MEMÓRIA DO JAÇANÃ

Mostra em diversas praças de atendimento nas Subprefeituras





# MUSEU ITINERANTE MUSEU MEMÓRIA DO JAÇANÃ



Sub Sé, Lapa e  
Cidade  
Tiradentes

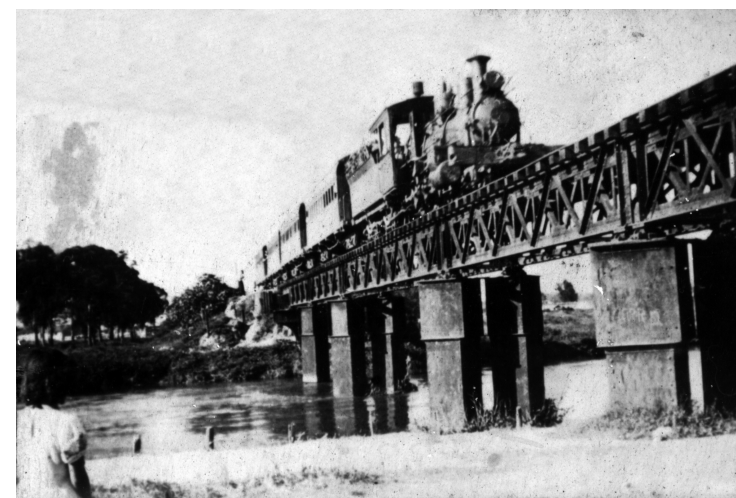
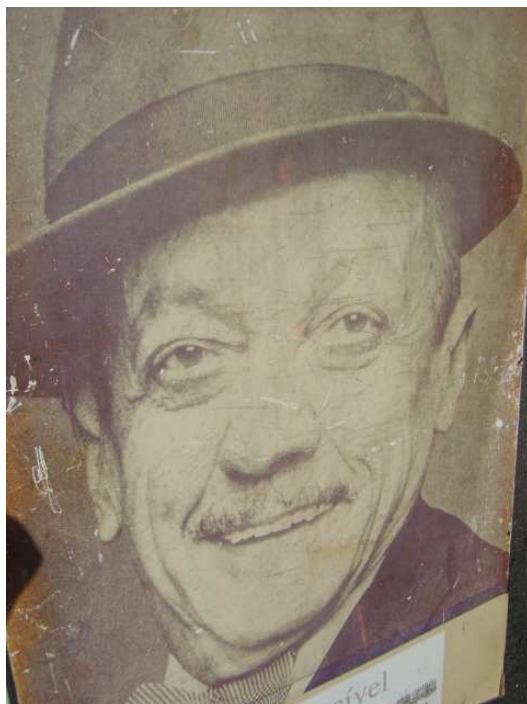



Com o incremento das atividades do Museu Itinerante, Museu Memória do Jaçanã, o Subturis Jaçanã, Casa de Cultura, o Jaçanã das Artes e de outras atrações, um centro cultural, de lazer e diversão está se formando na região.

Com o objetivo de trazer novos investimentos, novos empregos, renda aproveitando o que se tem de melhor na região.

Convergindo com o proposto no plano de metas “Agenda 2012” ainda sem destinação, prioridade de número 135 do referido Programa de Metas da Cidade, contribuindo para a modificação de uma região ainda desconhecida, sem teatros, cinemas, shoppings, mas com um grande potencial de crescimento com espaço para mostrar sua cultura latente.



# Centro Cultural Jaçanã:

Praça Comendador Alberto de Souza  
Praça João Batista Vasquez





# AMANHÃ NO JAÇANÃ

## Centro Cultural Jaçanã:

Praça Comendador Alberto de Souza  
Praça João Batista Vasquez

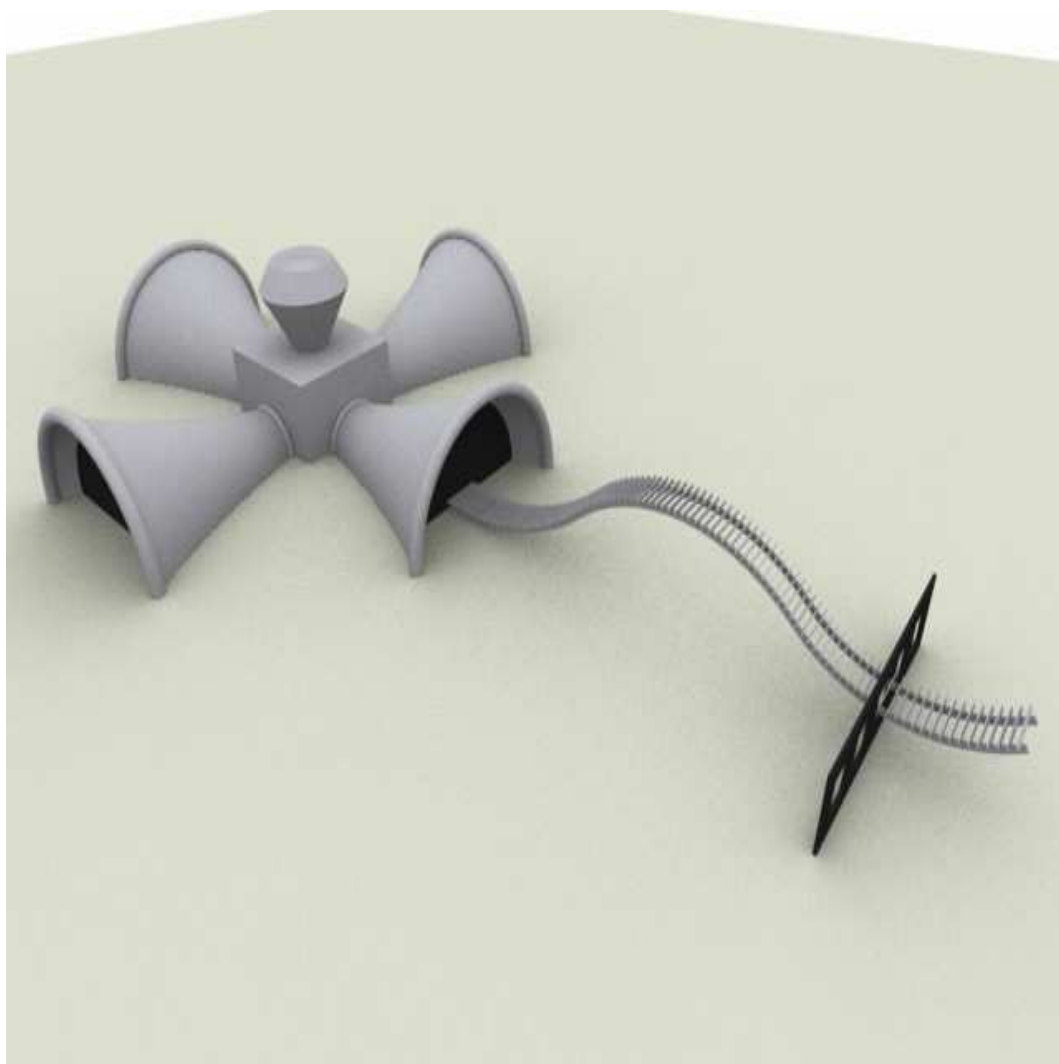

A moderna concepção do Centro Cultural Jaçanã é de uma projeção da luz do farol de uma locomotiva iluminando os trilhos. Multiplicando a projeção da luz, criando quatro ambientes, sendo o primeiro o hall de entrada, o segundo para mostrar a história dos hospitais, o terceiro o Trem da Cantareira e Adoniram Barbosa e o quarto a Cinematográfica Maristela.

O centro descreve a chaminé da famosa Maria Fumaça.

O trilho é um pórtico que liga a Avenida Benjamin Pereira com a Praça Comendador Alberto de Souza.





**Sergio Sunao Takahashi**

**Rosana Teixeira**

**E-mail [sstakahashi@prefeitura.sp.gov.br](mailto:sstakahashi@prefeitura.sp.gov.br)**

**Telefone: 3397-1035**