

22/01

DIÁRIO DE S. PAULO

Lapa_ Prefeitura cede terreno para a construção de novo fórum na região

A construção do novo Fórum da Lapa, na Zona Oeste, recebeu sinal verde. O prefeito Gilberto Kassab assinou um Termo de Permissão de Uso – com decreto publicado ontem no Diário Oficial da cidade – para que uma área de 25 mil m², localizada na Rua Capitão José Inácio do Rosário, possa ser utilizada e receba as instalações do novo fórum. A previsão é que a unidade esteja pronta em um ano. O prédio também vai abrigar serviços voltados à população. Atualmente, no terreno funcionam o pátio de obras da Subprefeitura da Lapa e uma cooperativa de reciclagem de madeira. Em troca, a Prefeitura vai receber do governo estadual o imóvel onde funciona o atual fórum.

Lixo favorece enchentes e todos nós somos culpados

No lugar de fazer críticas à Prefeitura de São Paulo por causa do lixo deixado nas ruas, favorecendo as enchentes, a população deveria fazer sua parte no que diz respeito ao cumprimento da legislação. A administração municipal sozinha trava uma batalha quixotesca contra o lixo e a ocupação de várzeas e encostas. As empresas de lixo, que ganham rios de dinheiro do poder público, também devem arcar com campanhas para auxiliar na solução do problema. Uma andorinha sozinha não faz verão.

_ Valdeir Celestino de Oliveira, capital

Para a Copa do Mundo de 2014 e as Olimpíadas de 2016 o brasileiro deveria ser instado a fazer mutirão de lixo e entulho. Quem sabe, em nome desses grandes eventos esportivos, sensibilizá- mos a nossa população a contribuir com a civilidade. Do jeito que a falta de educação impera nos dias de hoje, se não for feito nada seremos lembrados como o país dos "sujismundos". E não adianta jogar a culpa nos administradores públicos.

_ José Carlos Cruz, Osasco (SP)

Na trilha da Prefeitura

DIÁRIO percorreu 20 quilômetros em quatro áreas da capital para ver o que os subprefeitos vão encontrar quando colocarem o pé na rua. Determinação do prefeito Kassab deve ser cumprida diariamente



Luciano Cavenagui

lucianoc@diariosp.com.br

Tahiane Stochero

tahiane.stochero@diariosp.com.br

O DIÁRIO botou o pé na rua e percorreu, nas quatro regiões de São Paulo, os caminhos que os subprefeitos devem fazer a partir desta semana para verificar pessoalmente os problemas. O prefeito Gilberto Kassab publicou, na última quarta-feira, uma portaria em que determina que todos os subprefeitos devem vistoriar diariamente as principais vias, com o objetivo de verificar irregularidades como mato, lixo, estradas esburacadas, calçadas e propagandas que infrinjam a Lei Cidade Limpa, dentre outras.

Todos os dias, os 31 subprefeitos da capital devem caminhar cinco quilômetros e, depois da vistoria, publicar um relatório no site do município divulgando o que encontraram e o que será feito para melhorar.

Para simular o que os subprefeitos vão encontrar, o DIÁRIO escolheu quatro trechos de cinco quilômetros cada um nas quatro regiões. Os piores estão nas vias das zonas Sul e Leste. Nesta, o percurso começou no Largo da Concórdia, no Brás, e terminou no final da Avenida Celso Garcia, no Tatuapé. Encontramos muito lixo nas ruas e falta de lixeiras. Há também calçadas com problemas e duas placas tortas.

No Largo da Concórdia, a doméstica Andrea Morgana da Silva, de 32 anos, tomava sorvete com a sua filha. "Como não tem lixeira na rua, improvisei uma sacola plástica para guardar o

nosso lixo", reclama Andrea.

Na Zona Norte, o trecho escolhido começa na Avenida Inajar de Souza e vai até o final da Avenida Parada Pinto, na Vila Nova Cachoeirinha, onde há praças abandonadas, com mato alto e lixo.

Outro ponto que chamou a atenção é um buraco de quase dois metros de diâmetro na Avenida Emilio Carlos, na altura do número 300. A reportagem do DIÁRIO teve de desviar e temeu que a cratera se rompesse com as chuvas da última sexta-feira.

No percurso na Zona Sul, o DIÁRIO descobriu que o subprefeito da Capela do Socorro terá muito trabalho pela frente. No trajeto que começa na Avenida Atlântica (ex-Robert Kennedy) em direção à ponte do Socorro, encontramos muito lixo e sujeira. Na Avenida Atlântica, calçadas estão sujas e esburacadas.

Na altura do número 6.500 da via, cartazes no estilo "lambelambe" faziam propaganda de shows de forró e de bandas sertanejas. A prática é proibida pela Lei Cidade Limpa. Já no número 5.315, um córrego está sem proteção. "Isso aqui está um perigo", disse o metalúrgico Marcos de Oliveira Cardoso.

Na Zona Oeste, área da Subprefeitura de Pinheiros, o panorama é diferente na região que abriga a residência do prefeito Gilberto Kassab. Foram poucos os problemas encontrados: mato em canteiros e falta de poda em árvores. Na Avenida Faria Lima, galhos de árvores se misturam aos fios de eletricidade, assim como na Rua Escócia, perto da esquina da avenida, no final dos cinco quilômetros.

ZONA OESTE

Subprefeitura de Pinheiros

O que foi encontrado:

- » Início: Av. Brigadeiro Faria Lima, esquina com a Av. Pedroso de Morais, sentido Av. 9 de Julho.
- » N° 494 da avenida: mato alto no canteiro central, atrapalhando os pedestres e invadindo parte da pista.
- » N° 2.484: galhos de árvores atingem fios elétricos, em ambos os lados da avenida, perto da R. Tucumã (entramos em um retorno antes da R. Tucumã, pegamos a avenida no sentido contrário, depois R. Antônio J. da Silva, R. Irlanda, R. Áustria, R. Itália e, no final, R. Escócia).
- » R. Escócia, perto da esquina com a Faria Lima: árvores atingem fios elétricos e precisam de poda.

Principais reclamações enviadas para a Ouvidoria do município, entre julho e setembro de 2010:

PINHEIROS

- 1° Jardinagem
- 2° Qualidade no atendimento
- 3° Comércio irregular

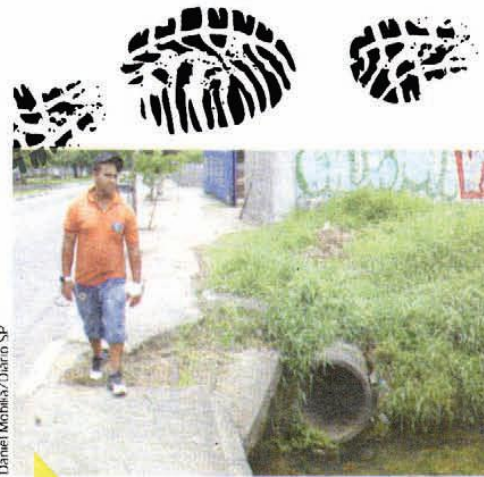

DESORDEM URBANA

Morador da Avenida Atlântica, Marcos de Oliveira reclama de córrego sem proteção, com risco de acidente, na esquina com a Rua Gomes Pedrosa. Na via também há mato alto e lixo



156
é o telefone para a população reclamar

31
subprefeituras dividem a capital

População contribui com sujeira ao jogar lixo nas ruas

■ Morador há 32 anos na Avenida Rangel Pestana, na Mooca, Zona Leste da capital, o segurança Claudemir Iaquinato, de 54 anos, diz que não adianta reclamar ou pedir providências da Prefeitura, principalmente porque há desrespeito da população. "Todo dia tem lixo entupindo o bueiro e enchendo com a chuva. A subprefeitura vem e limpa, mas logo em seguida já está sujo de novo. Falta educação ao povo", afirma Iaquinato.

Na mesma região, um ponto de ônibus parece abandonado e está sem cobertura na altura do número 2.101 da Avenida Celso Garcia (foto abaixo). "Quando o Kassab assumiu a Prefeitura, o pessoal vinha a cada seis meses pintar e consertar o ponto. Agora, está há mais de um ano largado", reclamou um morador do prédio

Em 2005, pedômetros contavam passos

Quando prefeito, Serra importou da China 31 pedômetros para contar os passos dos subprefeitos de São Paulo. O objetivo era estimulá-los a ir às ruas conferir a situação da cidade e visitar obras em andamento em cada região. Cada aparelho custava R\$ 100.

em frente à parada de ônibus.

Já na Zona Sul, a praça Américo Simonini, na região da Capela do Socorro, estava com muito lixo e mato. "Já reclamamos à subprefeitura, mas não resolvem o problema. À noite tem tráfico e vira ponto de prostituição", afirmou o aposentado Antônio Silveira, de 65 anos, que mora próximo ao local.

Na Avenida Atlântica também há calçadas deformadas e com buracos. Os pedestres reclamam do risco de idosos ou crianças caírem.

Galhos sobre a viação elétrica e canteiros amontoados de sujeira ou com mato alto são as maiores reclamações dos moradores da Zona Oeste, principalmente na região da Avenida Faria Lima e na Rua Escócia, na região de Pinheiros.

ZONA SUL

Subprefeitura Capela do Socorro

O que foi encontrado:

- » Início: Esquina da Av. Atlântica (ex-Robert Kennedy) com a Av. Senador Teotônio Vilela, sentido Ponte do Socorro.
- » N° 6.600: muita sujeira e buracos na calçada.
- » N° 6.500: propaganda "lambe-lambe", ferindo a Lei Cidade Limpa.
- » Pça Américo Simonini, esquina com R. Pádua: mato alto e muita sujeira
- » Córrego perto da R. Gomes Pedrosa: córrego não tem grade de proteção para o pedestre, além de mato alto.
- » R. Laudelino Luz: tomada por mato alto, colchões velhos e lixo.
- » N° 1.589: árvores precisam de poda no canteiro central.

Principais reclamações enviadas para a Ouvidoria do município, entre julho e setembro de 2010:

CAPELA DO SOCORRO

- 1° Comércio Irregular 2° Limpeza pública/lixo 3° Esgoto a céu aberto

Resposta

Secretaria de Coordenação de Subprefeituras da capital

Vistorias para checar irregularidade

■ A Secretaria de Coordenação de Subprefeituras disse que determinou que todas as subprefeituras citadas façam vistorias nos pontos visitados pelo DIÁRIO e que mil buracos surtem na cidade por dia, enquanto outros dois mil são diariamente tapados. Segundo a pasta, todas as 31 subprefeituras realizam, diariamente, todos os serviços de zeladoria. Sobre a urbanização, diz que há constante corte e poda de árvores e conta com o projeto Zeladores de Praça, com 1.800 profissionais que atuam na limpeza. Sobre as calçadas, proprietários serão intimados para cuidados.

ZONA NORTE

Subprefeitura da Freguesia do Ó/Brasília

O que foi encontrado:

- » Início: Av. Inajar de Souza, pegando a Av. Dep. Emílio Carlos e a Av. Parada Pinto até o final.
- » Av. Inajar de Souza, n° 500: pça. Mário Fabre está com mato alto, placas caídas, lixo abandonado. Não há cestas de lixo em toda a avenida.
- » N° 1.134: moradores de rua, calçada suja e quebrada.
- » Av. Emílio Carlos, n° 2.100: pça. abandonada, colchões e móveis entalhados na rua.
- » N° 3.000: buraco de 2 metros de diâmetro, causado pela chuva.
- » Av. Parada Pinto, n° 118: fios de alta tensão caídos na rua e amarrados em postes, em contato com pedestres.
- » Av. Parada Pinto, n° 1.451: grande quantidade de lixo na rua.

Principais reclamações enviadas para a Ouvidoria do município, entre julho e setembro de 2010:

FREGUESIA DO Ó/BRASILÁNDIA

- 1° Buraco em via pública 2° Comércio irregular 3° Pavimentação

ZONA LESTE

Subprefeitura da Mooca

O que foi encontrado:

- » Início: Largo da Concórdia, na Av. Rangel Pestana, n° 1.952, segue pela Av. Celso Garcia, até o Parque São Jorge.
- » Largo da Concórdia: mato alto, falta de lixeiras, lixo amontado.
- » Av. Rangel Pestana, n° 1.952: água suja na rua, lixo amontado, falta de lixeiras.
- » N° 2.252: lixeiras quebradas e mato alto.
- » N° 2.320: cartazes de anúncios presos em postes.
- » Av. Celso Garcia, n° 260: calçadas quebradas e esburacadas.
- » N° 668 e 1502: placas caídas e mal sinalizadas.
- » N° 2.101: ponto de ônibus abandonado e com a cobertura quebrada e caindo.

Principais reclamações enviadas para a Ouvidoria do município, entre julho e setembro de 2010:

MOOCA

- 1° Jardinagem 2° Qualidade no atendimento 3° Bueiros/galerias água pluvial

Principais problemas encontrados



Iluminação precária preocupa leitor

☉ Já faz muito tempo que os comerciantes, moradores e pedestres da Avenida Curuçá, no bairro da Vila Maria, zona norte da capital, sofrem com a precariedade da iluminação pública na região. Já que os assaltos estão cada vez mais constantes, é muito comum ver motoristas trafegando em alta velocidade e pedestres caminhando o mais rápido possível no trecho entre a Rua Guaranésia e a Rua Dias da Silva. Ouvi falar que a iluminação ficou ruim depois que

houve um roubo de cabos de cobre, mas acho que as autoridades deveriam sanar esse problema. As pessoas que residem ou trabalham aqui não têm culpa e não podem ser punidas dessa forma. Além disso, aproveito a oportunidade para pedir mais policiamento, pois as pessoas ficam muito amedrontadas quando estão nas redondezas da Avenida Curuçá. Será que o Departamento de Iluminação Pública (Ilume) não percebe que bandidos vão dominar a região se a escuridão persistir por mais tempo? Espero reais providências, pois tenho certeza de que a criminalidade vai diminuir quando a iluminação pública voltar ao normal.

Nilton J. de Brito, CAPITAL

KASSAB DISTRIBUI PANFLETOS PARA ZELADORES

ANO 12 Terça-feira, 25 de janeiro de 2011 Nº 4.328

São Paulo
AGORA
 www.agora.com.br



Pedestres se espantam com o lixo acumulado nos galhos das árvores da avenida Tiquatira, na Penha (zona leste): a tempestade de domingo espalhou sujeira pela cidade

São Paulo ganha **árvores de lixo** e mais 3 mortos depois do temporal

A tempestade da noite de anteontem fez com que a cidade amanhecesse coberta pela sujeira. As árvores da avenida Tiquatira, na Penha (zona leste), ainda exibiam lixo, que ficou preso aos galhos após a água baixar. A enxurrada espalhou ossos no Cemitério Chora Menino, em Santana (zona norte), e

destruiu casas e carros —40 em um mesmo condomínio— no Carrão (zona leste). Enquanto moradores e funcionários da prefeitura trabalhavam na limpeza, o prefeito Gilberto Kassab (DEM) foi até Moema (zona sul) para distribuir panfletos. Ele quis saber de zeladores se os seus condomínios já tinham

contratado uma empresa para cuidar do lixo. “Não sou eu, é, sim, a administradora, que vê os contratos”, disse um deles. O temporal também provocou a morte de três moradores de rua —dois na zona leste e um na zona norte. No total, as chuvas mataram 26 pessoas no Estado neste mês. A-3-A-4

Após temporal, zona leste ganha árvore de lixo

ENQUANTO O PREFEITO INFORMA ZELADOR SOBRE COMO CUIDAR DE LIXO, AVENIDA AMANHECE REPLETA DE SUJEIRA NA ZONA LESTE

Enquanto o prefeito Gilberto Kassab (DEM) instrua ontem em Moema (zona sul de SP) zeladores de prédios sobre a lei que pune grandes geradores de lixo, a capital amanheceu com árvores repletas de lixo na avenida Tiquatira (atual Governador Carvalho Pinto), na Penha (zona leste), vestígio da enchente da noite anterior.

Adotando um tom enérgico, Kassab informava aos funcionários —que não respondem diretamente pelos estabelecimentos— que os locais correm risco de fechar, caso não se cadastrarem no Limpurb (departamento de limpeza).

Visivelmente surpreendidos pela aparição não anunciada e pelo tamanho da comitiva de Kassab (composta por secretários, assessores e jornalistas), os funcionários não sabiam o que dizer ao prefeito, que os questionava a respeito dos contratos com as empresas que coletam os resíduos.

O zelador José Rogério de Santana, 38 anos, afirmou à reportagem ter se sentido um



Moradores ficaram surpresos ao ver sacos e objetos enroscados nos galhos após o córrego Tiquatira, na zona leste de SP, transbordar

pouco constrangido pela forma como foi abordado. Ele trabalha em um edifício comercial na alameda Jurupis.

"Não sou eu, e sim a administradora, que vê os contratos com a empresa que recolhe o lixo aqui no prédio. Eu estava arrumando um vaso sanitário quando me ligaram da portaria dizendo que o prefeito estava aqui", disse.

Além de conversar com os zeladores e gerentes, Kassab distribuiu panfletos explicativos das regras. "É um erro gravíssimo [o estabelecimento não estar cadastrado no Lim-

purb]. Dá isso para o proprietário e, na quinta-feira, se vocês não tiverem o contrato [com uma empresa que recolhe o lixo], a gente vai começar o procedimento para fechar o estabelecimento", disse ao funcionário de um bar.

Já no outro lado da cidade, na avenida Tiquatira moradores e um grupo de garis recolhiam ontem de manhã o lixo acumulado em árvores e grades após o córrego Tiquatira, que passa no meio da via, transbordar na noite de anteontem, depois do temporal que alagou diversos pontos na

cidade. Entre os detritos, havia garrafas, sacos plásticos, mato, pedaços de tecido e madeira. Uma escadaria também ficou tomada pelo lixo. A prefeitura passou a multar quem coloca o lixo fora do horário na rua (leia mais nesta página).

Procurada ontem para comentar o motivo de a abordagem ser feita entre os zeladores e gerentes feita pelo prefeito na zona sul, a prefeitura não havia se manifestado até as 20h. Ontem, era ponto facultativo na prefeitura.

(Caio do Valle e Almeida Rocha)

Prefeitura aplicou 2.167 multas em 2010

Fiscalização da prefeitura de lixo irregular rendeu 2.167 multas no ano passado, segundo a Secretaria Municipal de Serviços. O governo municipal não forneceu os dados deste ano.

As irregularidades autuadas foram o lixo colocado na rua fora do horário, o descarte irregular de entulho e a falta de cadastro para empresas que geram grande quantidade de lixo.

O grande gerador de lixo considerado irregular leva multa de R\$ 1.000. Se o

problema persistir após quatro fiscalizações, o local pode ter seu alvará de funcionamento cassado —foi para fiscalizar essas normas que o prefeito Gilberto Kassab (DEM) visitou pontos comerciais em Moema (zona sul) ontem.

Já o morador que colocar seus resíduos na rua antes de duas horas do horário da coleta é multado em R\$ 50. A multa por descarte de entulho em locais inapropriados chega a R\$ 12 mil. (CV e FB)



O prefeito Kassab distribuiu panfletos para zeladores

Almeida Rocha/Folhapress

Lixo, economia, civilidade

As verdadeiras montanhas de garrafas PET que aparecem no meio do lixo carregado pelas chuvas de todo verão, em diferentes pontos da cidade de São Paulo, demonstram a um só tempo falta de civilidade e de informação que pode resultar em importante ganho econômico-financeiro. Fica evidente, em primeiro lugar, que a população joga aquelas garrafas em qualquer lugar e que a Prefeitura de São Paulo não consegue recolher todas elas.

Um passo inicial, portanto, seria a Prefeitura ampliar e aperfeiçoar o seu sistema de coleta de lixo. Deveria existir um mecanismo capaz de recolher todo esse material que entope bueiros e galerias pluviais. Outro passo, em paralelo, seria conscientizar as pessoas de que devem jogar lixo no lixo. É uma delicada questão de educação e de cultura sedimentada, certamente, que exige tempo e investimento em campanhas permanentes de conscientização.

Um bom argumento para convencer as pessoas a mudarem seus hábitos e costumes pode ser a divulgação da informação de que existe ouro nesse lixo, como foi enfatizado em recente reportagem deste DIÁRIO. O descarte de matéria reciclável, como os plásticos em geral e principalmente as garrafas PET, movimenta aproximadamente R\$ 1,1 bilhão por ano, conforme registros da Associação Brasileira da Indústria PET (Abipet).

O material mais valorizado são as latas. Ou, mais especificamente, o alumínio. Em seguida vêm os plásticos. Ou, mais especificamente, as garrafas PET. A vantagem do PET é que provoca poluição apenas visual. Aquelas garrafas boiando nos rios Pinheiros e Tietê causam má impressão, mas não poluem as águas. Depois, quando acumuladas junto a barrancos e curvas de rio, não poluem a terra, ao contrário do que acontece com o alumínio e o papel, como atesta Marcos Moreira Vaz, diretor de meio ambiente da Associação Reciclazaro – uma das primeiras cooperativas de reciclagem no Brasil.

Nos seus prédios, nos seus condomínios, nas suas ruas, os moradores de São Paulo deveriam ser orientados a juntar as garrafas PET para vender. A indústria da reciclagem, por sua vez, deveria tomar a iniciativa de incentivar os moradores, oferecendo-lhes dinheiro como pagamento pelas garrafas e comprometendo-se a levá-las embora, para reciclar.

O poder público poderia entrar nessa história, mas o melhor mesmo seria que tal movimento se desenvolvesse apenas com a participação dos cidadãos e da iniciativa privada envolvida na reciclagem. Já há quem ganhe dinheiro juntando e vendendo o óleo usado nas frituras, em vez de jogar na pia da cozinha e acabar entupindo o encanamento. Dá para fazer o mesmo, em escala bem maior, com as garrafas PET.

Urgente

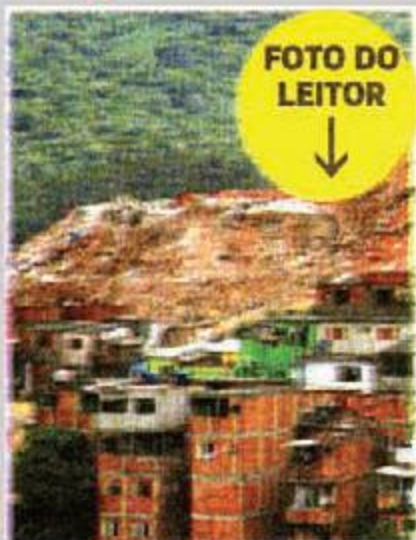

Lixão prejudica bairros na Brasilândia

Na Avenida Deputado Cantídio Sampaio, entre os jardins Elisa Maria e Guarani, na Zona Norte, existe um aterro da Prefeitura que vem causando transtornos aos moradores da região. Além de ratos que invadem as residências, um trecho da via pública fica constantemente cheia de buracos no asfalto e há muita sujeira e poeira deixados pelos pesados caminhões de caçambas que chegam a forma fila para descarregar no lixão. Moradores estão com medo de deslizamentos de terra.

— Henrique Deloste, capital

Espaço para o leitor registrar sua queixa e poder ser atendido pelo poder público

Jogar lixo nas ruas agrava o problema das enchentes

Concernente à reclamação "Móveis velhos e entulho no Jardim Brasil" (A Voz e a Vez do Leitor, 19/1), tenho a acrescentar que seria de bom alvitre a população ficar atenta a esses "sugismundos" que, na calada da noite, jogam nas ruas lixo, entulho e móveis, colaborando para que as enchentes se tornem cada vez mais mortais, por falta de conscientização. Sem consciência, cabe a quem tem coibi-los, ligando para a polícia ou para o disque-denúncia ambiental, se existir. Não

podemos nos omitir, senão pessoas desprovidas de inteligência continuarão a nos prejudicar.

— Silvio Cursi, Guarulhos (SP)

Televisão e Rádios

[Ouvinte elogia a nova iluminação do túnel Ayrton Senna](#)

(06:34) - 26/1/2011 (Fonte: BANDNEWS - FM - BandNews - 26/01/2011 06:32)

<http://www2.boxnet.com.br/pmsp/Visualizacao/RadioTv.aspx?IdClipping=15666058&IdEmpresaMesa=&TipoClipping=A>

[Prefeitura vai interditar comércio que apresentar irregularidades na coleta de lixo \(Sonora Kassab\)](#)

(09:11) - 25/1/2011 (Fonte: Rádio CBN AM - SP - Jornal da CBN - 25/01/2011 08:38)

<http://www2.boxnet.com.br/pmsp/Visualizacao/RadioTv.aspx?IdClipping=15661027&IdEmpresaMesa=&TipoClipping=A>

[População de São Paulo reclama do lixo nas ruas da cidade \(Sonora Kassab\)](#)

(09:03) - 25/1/2011 (Fonte: Rádio Jovem Pan AM - SP - Jornal da Manhã - 25/01/2011 07:43)

<http://www2.boxnet.com.br/pmsp/Visualizacao/RadioTv.aspx?IdClipping=15660934&IdEmpresaMesa=&TipoClipping=A>

[Prefeitura inicia fiscalização da lei de Coleta de Lixo na cidade \(Sonora Kassab\)](#)

(18:05) - 24/1/2011 (Fonte: RÁDIO GLOBO AM - Globo Cidade SP - 24/01/2011 17:55)

<http://www2.boxnet.com.br/pmsp/Visualizacao/RadioTv.aspx?IdClipping=15657778&IdEmpresaMesa=&TipoClipping=A>

[Funcionários da prefeitura e moradores trabalham para limpar as vias da cidade](#)

(17:53) - 24/1/2011 (Fonte: TV GLOBO - Globo Noticias - 24/01/2011 17:50)

<http://www2.boxnet.com.br/pmsp/Visualizacao/RadioTv.aspx?IdClipping=15657694&IdEmpresaMesa=&TipoClipping=V>

[Prefeitura inicia interdição dos estabelecimentos que desrespeitarem a lei de Coleta de Lixo \(Sonora Kassab\)](#)

(16:43) - 24/1/2011 (Fonte: Rádio CBN AM - SP - CBN Total - Rede - 24/01/2011 16:35)

<http://www2.boxnet.com.br/pmsp/Visualizacao/RadioTv.aspx?IdClipping=15657355&IdEmpresaMesa=&TipoClipping=A>

[Repórter chama atenção da prefeitura sobre problemas de acúmulo de lixo no Bom Retiro](#)

(14:46) - 24/1/2011 (Fonte: Rádio Jovem Pan AM - SP - Jornal Jovem Pan 1º Edição - 24/01/2011 14:24)

<http://www2.boxnet.com.br/pmsp/Visualizacao/RadioTv.aspx?IdClipping=15656510&IdEmpresaMesa=&TipoClipping=A>

[Repórter questiona informação do Secretário Drauzio Barreto sobre acúmulo de lixo nas vias da cidade](#)

(11:40) - 24/1/2011 (Fonte: Rádio Jovem Pan AM - SP - Jornal de Serviços - 24/01/2011 11:12)

<http://www2.boxnet.com.br/pmsp/Visualizacao/RadioTv.aspx?IdClipping=15655308&IdEmpresaMesa=&TipoClipping=A>

[Reclamação: Ouvinte reclama da falta de coleta de lixo em rua da Chácara Santo Antonio](#)

(11:40) - 24/1/2011 (Fonte: Rádio Jovem Pan AM - SP - Jornal de Serviços - 24/01/2011 11:31)
<http://www2.boxnet.com.br/pmsp/Visualizacao/RadioTv.aspx?IdClipping=15655315&IdEmpresaMesa=&TipoClipping=A>

Repórter flagra lixo e entulho descartado irregularmente em vias da zona sul

(08:40) - 24/1/2011 (Fonte: Rádio Jovem Pan AM - SP - Jornal da Manhã - 24/01/2011 08:23)
<http://www2.boxnet.com.br/pmsp/Visualizacao/RadioTv.aspx?IdClipping=15653130&IdEmpresaMesa=&TipoClipping=A>

Reclamação: Ouvinte reclama da iluminação na Avenida Paulista

(08:18) - 24/1/2011 (Fonte: Rádio Jovem Pan AM - SP - Jornal da Manhã - 24/01/2011 08:05)
<http://www2.boxnet.com.br/pmsp/Visualizacao/RadioTv.aspx?IdClipping=15652875&IdEmpresaMesa=&TipoClipping=A>

Reclamação: Ouvinte reclama de cemitério no Imirim

(07:31) - 24/1/2011 (Fonte: RÁDIO GLOBO AM - Show do Antônio Carlos - 24/01/2011 07:37)
<http://www2.boxnet.com.br/pmsp/Visualizacao/RadioTv.aspx?IdClipping=15652380&IdEmpresaMesa=&TipoClipping=A>

Prefeitura realiza recolhimento de lixo, mas paulistanos não cooperam

(21:05) - 22/1/2011 (Fonte: TV GLOBO - JORNAL NACIONAL - 22/01/2011 20:30)
<http://www2.boxnet.com.br/pmsp/Visualizacao/RadioTv.aspx?IdClipping=15649242&IdEmpresaMesa=&TipoClipping=V>

Chove forte em São Paulo carrega o lixo pelas ruas

(21:05) - 22/1/2011 (Fonte: TV GLOBO - JORNAL NACIONAL - 22/01/2011 20:30)
<http://www2.boxnet.com.br/pmsp/Visualizacao/RadioTv.aspx?IdClipping=15649243&IdEmpresaMesa=&TipoClipping=V>

Sacos de lixo são arrastados pelas ruas do Butantã durante enchente

(20:11) - 22/1/2011 (Fonte: TV GLOBO - SPTV 2º Edição - 22/01/2011 19:15)
<http://www2.boxnet.com.br/pmsp/Visualizacao/RadioTv.aspx?IdClipping=15649151&IdEmpresaMesa=&TipoClipping=V>

Centro da cidade é atração nos finais de semana; Frequentadora reclama da falta de limpeza e moradores de rua

(12:42) - 22/1/2011 (Fonte: TV GLOBO - SPTV 1º EDIÇÃO - 22/01/2011 12:42)
<http://www2.boxnet.com.br/pmsp/Visualizacao/RadioTv.aspx?IdClipping=15648506&IdEmpresaMesa=&TipoClipping=V>

Reclamação: Ouvinte reclama da falta de iluminação da Avenida João XXIII

(06:31) - 22/1/2011 (Fonte: Rádio Bandeirantes AM - SP - O Pulo do Gato - 22/01/2011 06:11)
<http://www2.boxnet.com.br/pmsp/Visualizacao/RadioTv.aspx?IdClipping=15646596&IdEmpresaMesa=&TipoClipping=A>