

Bom dia! Segue clipping diário que engloba notícias de jornais, revistas, rádio, TV e web.

## Jornais e Revistas

Agora – 19/04

NA PAULISTA E NO ANHANGABAÚ

# Garis recolhem 22 t de lixo após manifestações

Garis recolheram 22 toneladas de lixo na avenida Paulista e no vale do Anhangabaú, no centro, palcos de manifestações a favor e contra o impeachment da presidente Dilma Rousseff (PT), até as 5h de ontem.

A informação é da Inova, empresa contratada pela Prefeitura de São Paulo, da gestão Fernando Haddad (PT), para fazer a varrição das ruas na região central da capital. Segundo a empresa, foram usados 900 mil litros de água e 2.100 litros de desinfetante na limpeza.

Na Paulista, por onde passaram 250 mil pessoas, parecia um fim de festa: milhares de garrafas e latas de cerveja no chão, cartazes, papéis jogados nos cantos.

Os garis, responsáveis pela limpeza, tiveram bastante trabalho durante a madrugada para limpar a via. Ontem, uma série de pichações sobreviveu no asfalto e em uma parede da estação Tri-

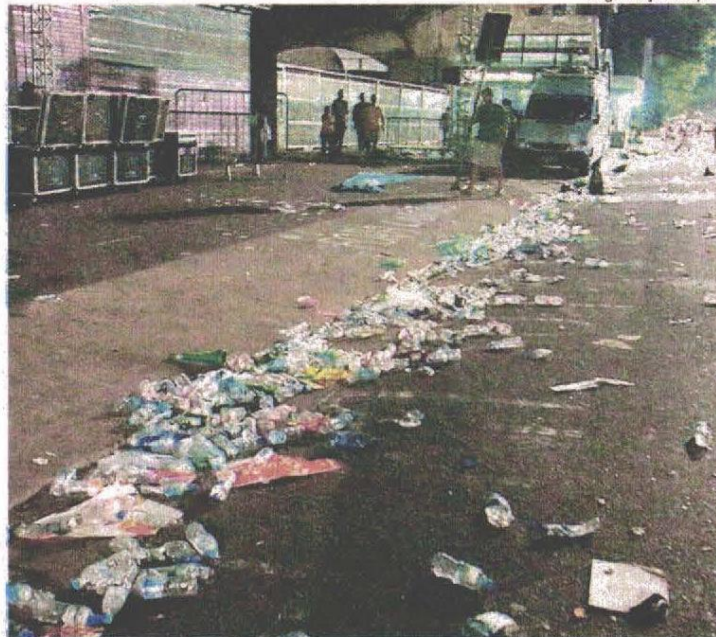

Jorge Araujo/Folhapress

■ Lixo deixado na Paulista depois da manifestação a favor do impeachment de Dilma, anteontem

non-Masp do metrô.

Na madrugada, o gari Antônio Mariano dos Santos, 55 anos, era um dos que limpavam a avenida. Enquanto varria, opinou sobre a política: não vota mais no PT

“porque as coisas foram só piorando”. Mas lembrou do começo do governo Lula com saudosismo. “Aquela época era boa, consegui um terreninho em uma invasão em São Mateus.” (FSP)



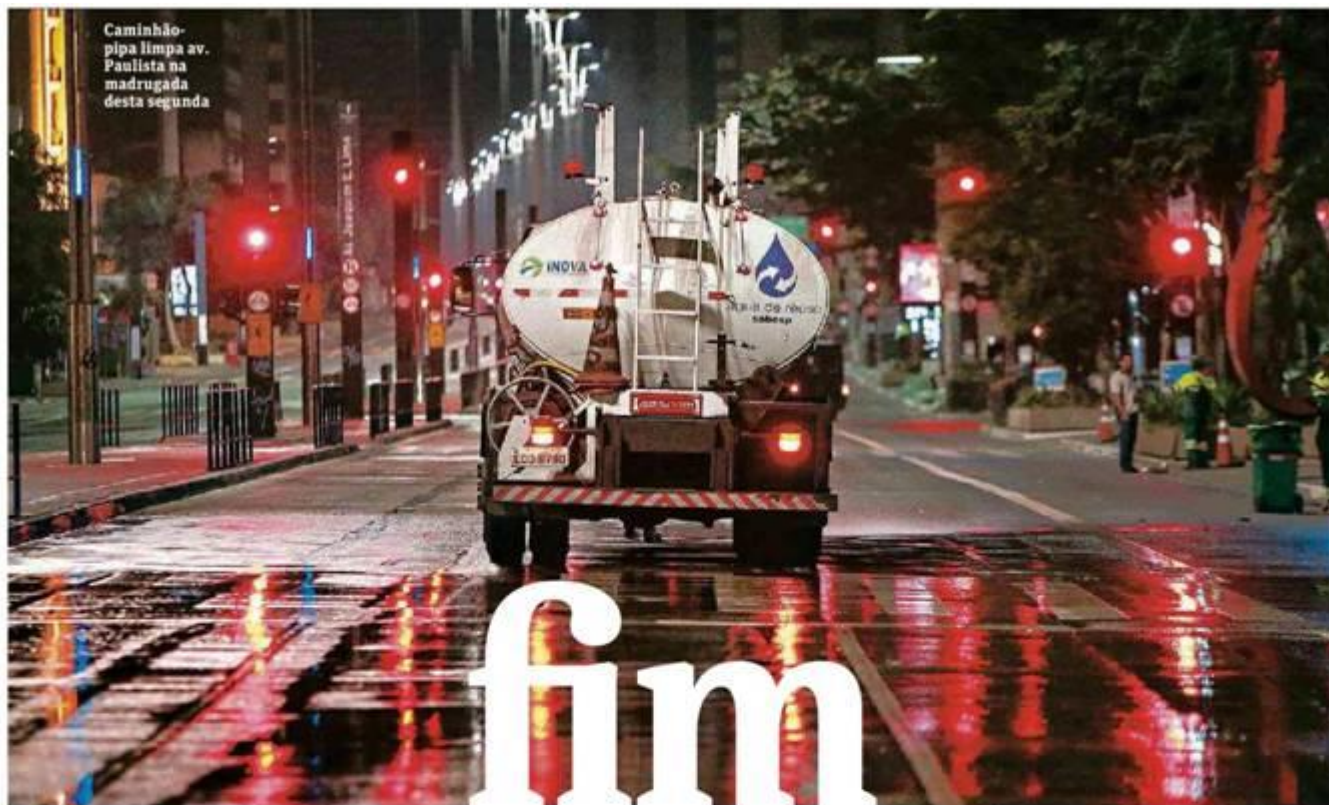

Caminhão-pipa limpa av. Paulista na madrugada desta segunda

# fim DE FESTA

Avenida **Paulista** tem madrugada de comemoração e **limpeza** após ato de domingo pelo impeachment de Dilma

DE SÃO PAULO

Parecia um fim de festa: milhares de garrafas e latas de cerveja no chão, cartazes, papéis jogados nos cantos.

Esse foi o cenário deixado pelas 250 mil pessoas que passaram pela avenida Paulista neste domingo (17) para acompanhar a votação do processo de impeachment da presidente Dilma Rousseff.

Os garis, responsáveis pela limpeza, tiveram bastante trabalho durante a madrugada para limpar a via —principal palco de protestos e comemorações da capital.

Nesta segunda (18), uma série de pichações sobreviveu no asfalto e em uma parede da estação Trianon-Masp do metrô. Em uma delas estava a frase "Tchau, querida", referência à fala do ex-presidente Lula em conversa gravada com Dilma.

Na madrugada, o gari Antônio Mariano dos Santos, 55, era um dos que, sem participar da festa pela aprovação do processo contra a petista, teve que limpar a rua, junto a um caminhão de lixo.

Enquanto varria, aproveitou para opinar sobre a política: não vota mais no PT "porque as coisas foram só piorando". Mas lembrou o começo do governo Lula com saudosismo. "Aquele época era boa, consegui um terrentinho em uma invasão em São Mateus [periferia da zona leste de SP] e fui pagando."

Ao seu lado, seu colega Jo-



Imagem: Agência/FotoAgora

Lixo acumulado na avenida após ato pelo impeachment

nas Faidiga, 44, discordava. Se pudesse, usava sua vassoura para, além da Paulista, deixar o Congresso "mais limpo".

"É um bandido votando contra o outro. Não sou a favor do impeachment. O Cunha é investigado por crime e preside a sessão, isso está errado. O Supremo é que deveria assumir o país. É a nossa corte maior e deveria decidir tudo", disse Faidiga.

Para o supervisor dos garis, que preferiu não se identificar, "tanto faz" o impeachment ou não. "Ninguém entra num acordo. Ladrão mesmo são muitos. Não pode virar guerra", disse.

Como em uma balada que chega ao fim, funcionários da Fiesp desmontavam o palco e os equipamentos de som co-

locados ali para transmitir a sessão em Brasília.

Ali, a sujeira ficou para os garis: copos, latas e Pixulekos encheram o caminhão.

Segundo a Inova, empresa responsável pela varrição das ruas da região central, 22 toneladas de lixo foram recolhidas na avenida Paulista e no vale do Anhangabaú —que

recebeu ato contra o impeachment de Dilma.

Na limpeza, foram usados 900 mil litros de água e 2.100 litros de desinfetante.

## ÚLTIMO GOLE

Três travestis estavam em um canto da avenida fazendo selfies e bebendo o que restou de um vinho. Duas delas disseram que saíram às 9h de domingo de Panorama (a 672 km de São Paulo), na divisa com Mato Grosso do Sul, para assistir à votação do impeachment na Paulista.

" Vim com duas amigas de táxi e gastamos R\$ 1.000. Valeu a pena, para tirar corrupto e ladrão como a Dilma do poder", falou Patrícia Silva Cavalcante, 33, entre um gole e outro.

“Eles [os garis] têm sido muito rápidos na limpeza. É como se nada tivesse acontecido [na Paulista]

NILTON MARTINS, 34  
segurança

No entanto, Patrícia acredita que as coisas não vão melhorar com o vice-presidente Michel Temer (PMDB). "Com ela já está difícil e agora o povo vai penar com o Temer."

No mesmo grupo, a travesti Nathaly Gabrielly disse que é contra o afastamento de Dilma. "Se não fosse o PT hoje as pessoas não teriam uma condição melhor de vida."

Em frente ao Masp, num bar 24 horas, vários grupos de verde e amarelo estavam reunidos no "after" —bebendo, já por volta das 2h30.

## RESSACA

Parte do grupo que está acampado já há 31 dias nas barracas em frente ao prédio da Fiesp afirmou que vai permanecer no local até a votação do impeachment no Senado. Na tarde desta segunda, ainda havia cerca de 20 barracas no local.

Pela manhã, quem passava na Paulista elogiava o trabalho dos garis. "Eles têm sido muito rápidos na limpeza. É como se nada tivesse acontecido", afirmou Nilton Martins, 54, segurança de um edifício na via.

"Geralmente encontro muito lixo quando eu chego, às 7h, mas hoje estava tranquilo, tudo limpo", disse Cristiano Henrique, 27, funcionário de uma banca e acostumado aos protestos na avenida mais visada pelos manifestantes paulistanos.

Colaboração: "Agora"

## Chácara do Jockey será reaberta como parque

### REFORMAS

• A Chácara do Jockey, em obras para se transformar em um parque municipal de 143,5 mil metros quadrados, foi visitada pelo prefeito Fernando Haddad na última semana. O espaço de lazer é reivindicado pela população da zona oeste há mais de 30 anos.

Com a realização da manutenção e transformação do espaço, a área verde reunirá cultura, esportes e educação, com centro cultural, pista de skate, quadra, creche e pré-escola.

Segundo Haddad, a reabertura do local está prevista para o dia 30 de abril. “Estamos

com as obras muito adiantadas dos equipamentos iniciais da Prefeitura, que são a parte educacional, com CEI e EMEI, a esportiva, com uma das maiores pistas de skate do Brasil, quadra poliesportiva e os campos de futebol recuperados, e cultural, que terá um centro de economia criativa. Nós vamos abrir a praça, a área de contemplação e as primeiras baias”, anunciou.

A primeira etapa da inauguração contará com a entrega de equipamentos de ginástica para idosos, uma base da Guarda Civil Metropolitana (GCM), Laboratório de Fabricação Digital (FabLab), quadra, vestiários, horta comunitária, playground, espaços de

convivência com churrasqueiras e salão de festa, além de pista de caminhada.

Duas pistas oficiais voltadas para praticantes do skate serão construídas segundo parâmetros da federação paulista.

As obras da creche e da pré-escola juntas oferecerão mais de 800 vagas para crianças de 0 a 5 anos. A Escola Municipal de Educação Infantil (Emei) Chácara do Jockey já está em funcionamento e atende 175 crianças.

A segunda etapa tornará o parque em um polo cultural, com oficinas, estúdio de gravação, salas de produção, sala multiúso, e um Laboratório de Experimentação e Inovação Audiovisual (LEA). /Agências

## Novo parque. Chácara do Jockey deve abrir dia 30

Em obras para se transformar em parque de 143,5 mil metros quadrados, a Chácara do Jockey deve ser aberta até o dia 30 de abril.

A previsão foi dada pelo prefeito Fernando Haddad, que visitou as obras na última sexta-feira.

Nessa primeira etapa, serão entregues equipamentos de ginástica para idosos, quadra, vestiários, playground, espaços de convivência com churrasqueiras e salão de festa, além de pista de caminhada e duas pistas oficiais de skate, além de um Laboratório de Fabricação Digital. ● METRO



# Televisão e Rádios

*\*Clique nos links em azul para ouvir/assistir a notícia*

## Os caçadores de Wi-Fi nos espaços públicos

**Emissora:** TV Globo

**Programa:** Bom dia São Paulo

**Tipo de clipping:** TV

**Data/Hora Fonte:** 19/04/2016

Caçadores de Wi-Fi, espaços públicos, vão do Masp, necessidade, blitz, Wi-Fi da Prefeitura, Praça da Liberdade, conectado, sempre funciona,

<http://book.boxnet.com.br/Visualizar/?t=003BC83381784B42996B55CCC16FF00301000000476C8A9EE8EAC6297FA3DoFB110D8588D9629241A8F805AD384CC73924366DDF511775707E469EDB3BFF7DDA832C45CA2DB776166DoD5129D9904513E32F1600>

## Repórter da Cidade (cita lixo)

**Emissora:** Rádio Trianon AM

**Programa:** Radar Paulista

**Tipo de clipping:** Rádio

**Data/Hora Fonte:** 18/04/2016

Domingo, Av. Paulista, acompanhamento, votação, impeachment, muito lixo, latas, papeis, equipes de limpeza, muito trabalho

<http://book.boxnet.com.br/Visualizar/?t=003BC83381784B42996B55CCC16FF00301000000DB3C98EB3323E13BB442DC8DFEFD9FC7309FE5CD090A8FA48C914494FD7FB5AEC6CCE89E5562409189CA96011C2A7AE5C8EC8370A247C97C77B0294812CC92B1>

## Principais notícias do dia (cita lixo)

**Emissora:** Rádio Trianon AM

**Programa:** Radar Paulista

**Tipo de clipping:** Rádio

**Data/Hora Fonte:** 18/04/2016

Lixo, toma, Av. Paulista, após, votação, impeachment

<http://book.boxnet.com.br/Visualizar/?t=003BC83381784B42996B55CCC16FF00301000000B034DEF79F93BE6D28984FEF7CC0405D56928F3794F22D92D28E68D4B17A01086CF47CD76FDAD3683A8DBF39DD9773D020CA3E92B8ACA1B6F4A3A7A7A33481A>

## Mensagem dos Ouvintes (cita lixo)

**Emissora:** Rádio BandNews FM

**Programa:** BandNews

**Tipo de clipping:** Rádio

**Data/Hora Fonte:** 18/04/2016

Mensagem, ouvintes, Av. do Estado, sentido centro, próximo, Rua das Juntas Provisórias, fogo, sacos de lixo, atrapalhando, trânsito

<http://book.boxnet.com.br/Visualizar/?t=003BC83381784B42996B55CCC16FF00301000000DE89633BFF7F6E45B43DF890A2AE2D51CC6A7ADB68713CoB38B770FD974320AF8C8D2B208C6FA7C277BAC2752DFD7F276E6A265B41622476C3B88685F0309DB5>

### **Mais São Paulo com Gilberto Dimenstein (cita lixo)**

**Emissora:** Rádio CBN

**Programa:** CBN Total

**Tipo de Clipping:** Rádio

**Data/Hora Fonte:** 18/04/2016

Moradores, Mooca, plantio, árvore, calçada, muda Mooca, descarte de lixo, sujeira, ideia, mutirão, descarte de entulho, fiscalização

<http://book.boxnet.com.br/Visualizar/?b=164684&n=88225227&p=1969&pmvc=56>

### **Cidade: Protestos após a votação do impeachment deixaram centenas de lixos espalhados**

**Emissora:** Rádio CBN

**Programa:** CBN Total

**Tipo de clipping:** Rádio

**Data/Hora Fonte:** 18/04/2016

Sujeira espalhada, ruas, protestos, contra, a favor, impeachment, mais de 10 toneladas, lixo, espalhados, Av. Paulista

<http://book.boxnet.com.br/Visualizar/?t=003BC83381784B42996B55CCC16FF00301000000422FAF5AFC7CD2CBBCD522ABA87721742AEAD886B1F4417921252F8C20C06E4082F9309E82E947828B9A36DAF513FAF87A421FD7E1C6B681E68F5C763E865CD7>

### **Protestos contra e a favor de Dilma Rousseff deixaram muitos lixos**

**Emissora:** Rádio CBN

**Programa:** CBN Brasil

**Tipo de clipping:** Rádio

**Data/Hora Fonte:** 18/04/2016

Sujeira espalhada, ruas, protestos, contra, a favor, impeachment, mais de 10 toneladas, lixo, espalhados, Av. Paulista

<http://book.boxnet.com.br/Visualizar/?t=003BC83381784B42996B55CCC16FF003010000001F17CAC1D229B22966E8A78273690CAD2E23D1EE79039E9A14CA6A274D569B3D8B740DFC879756D02CC1BF54BE97B83001EA4AE37EFC4C85CD0A5D1FDD6B6020>

### **Mensagem de Ouvintes / Trânsito (cita lixo)**

**Emissora:** Rádio CBN

**Programa:** CBN Brasil

**Tipo de clipping:** Rádio

**Data/Hora Fonte:** 15/04/2016

Ipiranga, fotos, lixo, calçada, Rua Ilíria, esquina, Via Anchieta, Sacomã

<http://book.boxnet.com.br/Visualizar/?b=162716&n=87997017&p=1969&pmvc=56>

### **Recém-nascida é encontrada dentro de sacola plástica no cemitério**

**Emissora:** TV Record

**Programa:** Balanço Geral

**Tipo de clipping:** TV

**Data/Hora Fonte:** 15/04/2016

Bebê, saco de lixo, encontrada, Cemitério da Lapa, funcionários, DP, serviço social, bebê abandonada

<http://book.boxnet.com.br/Visualizar/?b=162716&n=88000035&p=1969&pmvc=56>

## Web

**Veja a relação de pontos com Wi-Fi grátis na cidade de SP**

**Veículo:** G1

**Tipo de clipping:** Web

**Data/Hora Fonte:** 19/04/2016

<http://book.boxnet.com.br/Visualizar/?t=003BC83381784B42996B55CCC16FF003010000001E3D2F76290CBFB87795B2CF1F64483D6628880B1D6A7636FE60BEEB5E41CCoA39A690DACA1FB229AFCAFo69B68618E837B7D5723BF39F2320F40D65BFE4A1A1>

**Imirim**

## ***Mato e lixo atrapalham a travessia de pedestres em calçada de cemitério***

Foto: AGZN

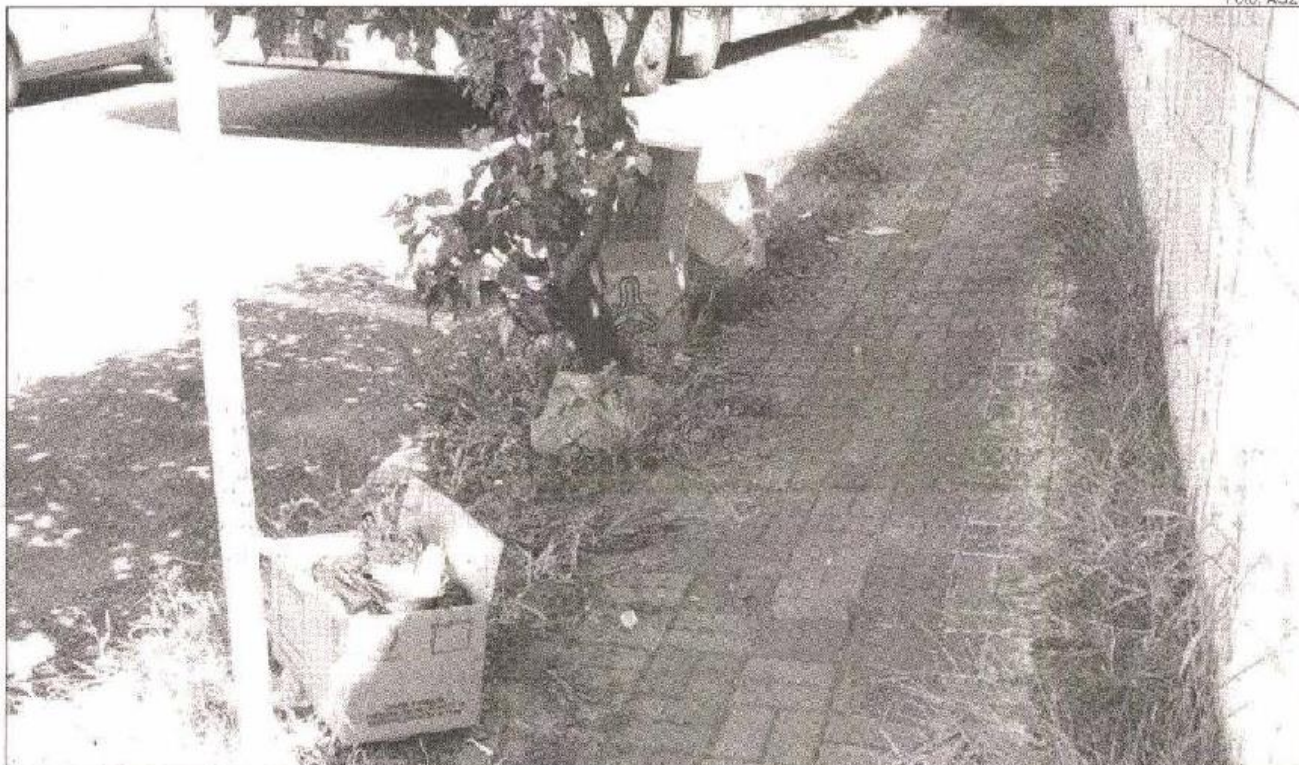

A moradora alerta para o mato alto que atrapalha o transitar de pedestres, bem como o lixo que se encontra em toda sua extensão

A calçada junto ao Cemitério Chora Menino, localizada na esquina da Rua Nova dos Portugueses e Avenida Imirim, vem causando transtornos aos pedestres que transitam pelo local. De acordo com a moradora da

região, Nanci Messina, há aproximadamente nove meses o local encontra-se abandonado com calçada em desnível e lixo espalhado, além do mato crescente.

“A calçada tem grande movimento diário e precisa ter

cuidado constante. O mato e os lixos que são jogados em toda a sua extensão prejudicam a passagem de pedestres”, relata a moradora, que reivindica providências da subprefeitura e serviços de zeladoria na região.



# Descarte de resíduos aumentam a cada dia

O Conselheiro do CADES – Conselho Municipal de Meio Ambiente e Desenvolvimento Sustentável da Cidade Ademar coloca sua indignação com a quantidade de lixos e entulhos que esta na região. “Em pontos muito próximos é possível ver o desrespeito do povo com o próximo e com o meio ambiente de tantos entulhos colocados nas calçadas e esquinas do bairro, descarte que aumentam a cada dia”, lamenta o conselheiro Sebastião Ronildo Dantas.

Esta foi uma discussão também levantada pelos membros do Fórum Social Cidade Ademar e Pedreira durante o encontro realizado no dia 12/03. Foram

tiradas algumas propostas para serem apresentadas aos órgãos competentes e algumas ações que estão sendo realizadas paralelamente como o caso da Paróquia Nossa Senhora Aparecida do Jardim Miriam, que tem feito visitas as comunidades aproveitando a Campanha da Fraternidade deste ano que tem o tema “A casa é nossa devemos cuidar”.

O conselheiro Dantas coloca que soube através de assessor da Subprefeitura da Cidade Ademar que foram colocadas 1051 placas indicativas em pontos viciados de encartes de resíduos na região, porém, só restam uma média de 300, pois as mesmas são tiradas



pela própria pessoa que coloca os descartes no lugar irregular, provocando sujeiras, insetos e a

probabilidade de foco do Aedes. Entre inúmeras sugestões uma foi da criação da mais Ecopontos na

cidade. O distrito Cidade Ademar conta com dois equipamentos.

### Ecoponto no Jabaquara

O distrito do Jabaquara também tem dois equipamentos; Rua Opixe s/n esquina com a Rua Frederico Hoeme na Vila Guarani e Rua Genaro de Carvalho, s/n - Vila Mira

Horário de funcionamento das 6 às 22 horas

Informações: 0800 777 7156

O local visa receber entregas voluntárias de entulhos, bagulhos e resíduos recicláveis por parte dos munícipes. Cada cidadão poderá depositar 1 metro cúbico (equivalente a 1 caixa-d'água de 1000 litros) de lixo.

## Gazeta de Santo Amaro

# Quais são as prioridades para São Paulo?

Nossa metrópole vive de diferenças gritantes. Dos bairros arborizados na região de Santo Amaro às periferias, há uma grande diferença em estilo de vida, hábitos, edificação e uso dos espaços. Se temos centros de compra valorizados como a Rua Oscar Freire e o Shopping JK ou ainda o Cidade Jardim, temos também bairros distantes onde falta até o básico como água potável. Nesse ambiente, muito se discute sobre quais são as prioridades de São Paulo, tema que deve entrar em debate nas eleições que se aproximam. Assim, destacamos na capa uma matéria feita com a participação de centens de leitores que opinaram sobre os novos pontos de ônibus. Muitos levantaram a questão da prioridade, pois sem dúvida que a população merece abrigos mais modernos enquanto esperam os coletivos. Mas isso é prioridade? A Prefeitura conseguiu uma parceria para construir 7.500 abrigos e assim abriu também uma brecha na lei Cidade Limpa em formato de contra-partida com placas de publicidade já vistas nas principais avenidas. Estético mas nem sempre útil, leitores reclamam da falta elementar de lixeiras e também da pouca cobertura dos abrigos que são menores em relação ao antigo padrão. Enquanto isso, em locais mais distantes onde nossa redação esteve, na Estrada de Itapeperica, o velho padrão dos pontos permanece, bem como a sujeira e a falta de iluminação. Em outros locais como na Avenida Ibirapuera, o padrão antigo dos pontos ainda parece aceitável, não fosse a falta de conservação. Ao que tudo indica, a questão dos pontos de ônibus parece com o problema dos hospitais: não basta construir novos equipamentos públicos mas fazer funcionar os



Foto: Redação

já existentes. Com uma epidemia alarmante de dengue e gripe H1N1, a saúde deveria ter uma força tarefa na maior cidade da América Latina, Mas ao contrário da velocidade com que nascem cicloviarias, é preciso acelerar o atendimento nos postos de saúde, hospitais e unidades de pronto atendimento da rede de saúde pública. Ou, do contrário, por negligência do governo, estaremos em risco por mais uma doença tropical já que uma ordem de prioridades parece jamais existir.



# Inaugurado o FabLab da Penha

Laboratórios disponibilizam equipamentos e cursos

DA REDAÇÃO

COMENTE ESTA NOTÍCIA [redacao@spjornal.com.br](mailto:redacao@spjornal.com.br)

O FabLab da Penha, localizado no Centro Cultural, no Largo do Rosário, foi inaugurado dia 10 de março. O secretário de Serviços, Simão Pedro, esteve presente acompanhado de João Cassino, coordenador de Conectividade e Convergência Digital, e Juliana Pessoa, coordenadora dos FabLabs. Com a inauguração do novo espaço, agora são quatro os laboratórios em funcionamento. Os outros estão localizados no Centro de Formação Cultural Cidade Tiradentes, no Olido Cibernarium e na Casa da Memória em Itaquera. Até o final deste mês, deverão ser ativadas as outras oito unidades que completarão a Rede dos FabLabs, abrangendo, dessa forma, todas as regiões do cidade.

Os FabLabs disponibilizam para a população equipamentos de última geração, como impressoras 3D, cortadoras a laser, e fresadoras (usadas para corte ou

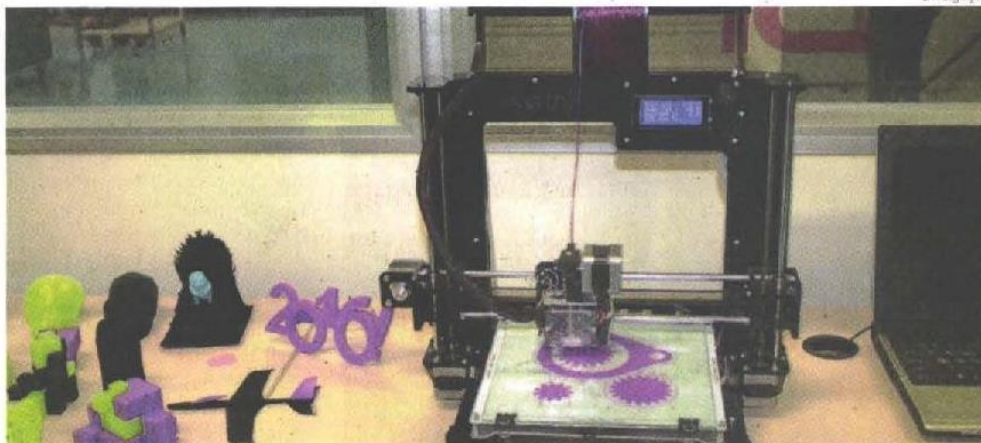

OS FABLABS DISPONIBILIZAM equipamentos como impressoras 3D e cortadoras a laser.

debaste de madeira, plástico, isopor etc). Outro fator importante é a oferta de cursos, mais de 14 nas áreas de Modelagem e Impressão 3D, Desenho Digital, Eletrônica, Marcenaria e Programação. Os jovens que fazem os cursos, além de terem um certificado, também saem melhor qualificados para o mercado de trabalho. Alguns colégios particulares de São Paulo estão oferecendo atividades de

robótica para que seus alunos desenvolvam noções matemáticas a partir disto. O FabLab oferece este mesmo curso gratuitamente para todos os munícipes.

Luiz Otávio, do Instituto de Tecnologia Social (ITS Brasil), disse que tem como missão promover a geração, o desenvolvimento e o aproveitamento de tecnologias voltadas para o interesse social e reunir as condições

de mobilização do conhecimento, falou sobre os benefícios que os laboratórios oferecem para a população: "Temos trabalhado, em conjunto com a Secretaria de Serviços, para trazer o que há de melhor para a população paulistana. Os equipamentos e cursos, quando achados fora da Rede FabLab Livre, são de difícil acesso e caros para o cidadão comum", concluiu.

Divulgação

## Jornal da Gente

Meio Ambiente

### Loga responde perguntas de moradores sobre Transbordo

Atendendo aos pedidos de moradores da Vila Jaguará e região, o Cades-Lapa (Conselho Regional de Meio Ambiente, Desenvolvimento Sustentável e Cultura de Paz das Subprefeituras) recebeu em sua reunião na noite de quinta-feira, 31, Urias Rodrigues, coordenador de destinação final da Loga Logística Ambiental de São Paulo, para responder às perguntas dos munícipes sobre o projeto da Estação de Transbordo Anhanguera, na Vila Jaguará.

Foram feitas mais de 40 perguntas, por escrito, que tratavam em

sua maioria sobre aspectos gerais do projeto e o EIA/RIMA (Estudo de Impacto Ambiental/Relatório de Impacto Ambiental) do Transbordo.

A comunidade presente (cerca de 20 moradores) reclamou que durante a resposta de Urias, não poderia questioná-lo, mas a coordenadora do Cades-Lapa, Rosana Altafim argumentou que devido ao limite de tempo da sessão (duas horas) e a quantidade de perguntas, não seria possível o coordenador de destinação final da Loga responder outras questões. (BP)



Reunião do Cades-Lapa desagrada moradores da região presentes ao encontro

Foto: Bruno Pedron





Rua Pepiguari no Alto da Lapa fica cerca de duas semanas às escuras

## Ladrões de fios deixam ruas sem iluminação pública

A escuridão virou rotina em algumas ruas da região. Gomes Freire e Gago Coutinho na Lapa, João dos Santos Estrelado, na Vila Romana, e Pepiguari, no Alto da Lapa, estão entre os endereços preferidos dos ladrões de cabos da rede de iluminação pública. A Imperatriz Leopoldina e Gastão Vidigal, na Vila Leopoldina, e na Rua Camacam, na Vila Anastácio, também são alvos dos criminosos. Moradores e comerciantes reclamaram durante toda a semana. Eles temem pela segurança da família e trabalhadores. Elaine da Silva Orzari disse que a Pepiguari ficou 15 dias às escuras e só foi atendida após acionar a imprensa. Ela reclama da demora no atendimento da Prefeitura.

Na reunião do Conseg Lapa de segunda-feira (28) foram apontados outros locais sem iluminação pública como a Rua Mercedes e a Duílio (entre a Clélia e a Tito).

A Assessoria de Imprensa da Secretaria Municipal de Serviços, por meio do Departamento de Iluminação Pública (Ilume), informa que a região da Lapa virou alvo dos ladrões de cabos da rede de iluminação pública. Na Rua Gago Coutinho, por exemplo, foi feita (na terça-feira) a reposição de 60 metros de cabo que haviam sido furtados, normalizando a iluminação pública. A iluminação da Rua Pepiguari foi parcialmente restabelecida

também no início da semana, mas o trecho entre o número 169 até a Rua Cerro Corá só voltou a funcionar na noite de quinta-feira (31).

Quando é identificado o furto de cabos, o Ilume informa que é feito um Boletim de Ocorrência. De acordo com o departamento de Iluminação Pública da Prefeitura, há casos em que a reposição é feita no mesmo dia, mas se são muitos metros ou quilômetros de fios furtados exige uma operação maior (mais demorada). Em grandes avenidas ou em viadutos (como o Mofarrej), com fluxo intenso de veículos, o Ilume esclarece que é necessária a ajuda da CET para organizar o trânsito.

Para prevenir os furtos, o departamento de Iluminação Pública da Prefeitura está substituindo os cabos comuns (feitos totalmente de cobre) pelos bimetálicos feitos de aço e envoltos com uma fina camada de cobre (condutor de energia): A ideia é dificultar o repasse do material furtado (cobre dos cabos) no mercado clandestino, pois o bimetálico possui uma quantidade de cobre pequena.

As reclamações devem ser feitas pelo Ligue-Ilume 0800 779 0156 que funciona 24h por dia ou pelo endereço eletrônico (<http://sac.prefeitura.sp.gov.br/>). Segundo o órgão, após a abertura do protocolo o Ilume tem um prazo de até 72 horas para solucionar o problema. **(MIC)**





# Lixo X Resíduos

## RECICLAR É PRECISO!

Do ponto de vista do planeta, não existe como jogar lixo fora. Porque não existe "fora".



Nos dias de hoje, muito se fala sobre o "Lixo". Mas o que é, na verdade, "Lixo"?  
 Considera-se atualmente que é "lixo" apenas aquilo já não tem possibilidade nenhuma de uso e deve ser descartado. É aquele material sólido que, originado em trabalhos domésticos e industriais, não podendo ser reutilizado, reaproveitado ou reciclado é eliminado.  
 Assim, muito do que vai

para o lixo são, na verdade, resíduos que podem ser reutilizados, reaproveitados ou reciclados. Torna-se, portanto, cada vez mais importante que toda a sociedade esteja informada e conscientizada sobre tudo o que pode ser reaproveitado, deixando de ser encaminhado ao Aterro Sanitário e, ainda, gerando renda e economizando a utilização de novos recursos retirados da natureza!!!  
 São materiais recicláveis:

papéis, papelões, laminados, alumínio, materiais ferrosos, plásticos como garrafas de refrigerantes, produtos de limpeza, sacolinhas de supermercado!!!  
 O chamado lixo orgânico, que é aquele que nós produzimos em casa, como restos de alimentos, de folhas, plantas etc. e que os animais também produzem, pelos seus dejetos, também podem ser reaproveitados, por meio da compostagem, gerando adubo

para agricultura e contribuindo também para a redução da quantidade de lixo destinada a aterros.

Os resíduos orgânicos podem, ainda, ser processados e virar energia, reduzindo gastos de criadores, reduzindo a emissão dos gases de efeito estufa e a poluição de rios e córregos pelo despejo destes dejetos in natura, como acontece frequentemente.

Já o que se conveniona chamar de lixo eletrônico, deve ser cuidadosamente destinado, pois necessita um maior controle no encaminhamento para tratamento, reaproveitamento e reciclagem, por conterem substâncias tóxicas. O lixo eletrônico é proveniente de equipamentos eletroeletrônicos: computadores, celulares, televisores, geladeiras, entre outros. Esse material nunca deve ser jogado no lixo comum. Recolha seus aparelhos antigos e leve a um Ecoponto, ou a uma cooperativa de tragem!!

Assim, os aterros sanitários são apenas um dos locais de destinação de resíduos. É para onde deve ir apenas aquele resíduo que se tornou lixo, pois não pode mais ser reaproveitado, reciclado, compostado...

Contribua separando os resíduos e destinando-os corretamente. Faça sua parte!!

Vamos falar de reciclagem! Nunca ouviu falar nesta palavra? Mas agora você vai saber tudo sobre reciclagem. Reciclar é transformar os materiais que sobram de nossas atividades do dia a dia para serem industrializados novamente. Também é importante reaproveitar. Ou seja, usar várias vezes um produto adquirido, explorando todas as formas de uso que ele permitir, antes de jogar no lixo ou, se possível, encaminhá-lo para a reciclagem. Falando em lixo, costumamos chamar muita coisa de lixo, mas vamos ver que lixo, realmente, é uma parte muito pequena do que resta de nossas atividades. É aquilo que realmente não podemos nem reciclar, nem reaproveitar!  
 Mas o que pode ser reaproveitado e reciclado? Quase tudo!  
 Vamos começar pelos alimentos. As sobras dos alimentos como as cascas de legumes e frutas e todos os produtos que não tenham sido processados com óleos e gorduras, que vão para o lixo de cozinha, podem ser reaproveitados. Sabem como? Realizando a compostagem ou seja, transformando esses resíduos em adubo!  
 O adubo pode ser utilizado

em vasos, nos jardins, em hortas suspensas realizadas em nossos quintais e, até, na varanda ou na lavanderia de apartamentos. Olha que legal! Utilizamos alimentos para fazer mais alimentos! Este é o espírito da reciclagem: transformar, processar o resíduo, para ser utilizado novamente.

E os outros materiais, como vidros e embalagens plásticas, latas de refrigerante, pacotes de plástico e papelão, entre outros? Eles podem ser reciclados. Nestes casos, o material deve ser separado do lixo comum, sendo limpo

e seco e acondicionado corretamente para ser recolhido pelos caminhões específicos da coleta seletiva! Lembre-se de verificar o dia correto em que eles passam.

A separação correta é MUITO importante para a reciclagem. Os materiais separados são encaminhados para cooperativas e, após segregação e enfiamento por tipo, são vendidos às indústrias que os processam, reintroduzindo esse material no mercado.

Então, os materiais que você separa na sua casa, que são coletados pelos caminhões específicos da coleta seletiva, que os encaminha para a cooperativa, que os separa e revende para indústrias processadoras, viram novamente matéria prima, economizando tanto a energia do processo produtivo, quanto a exploração da natureza.

Além disso, os trabalhadores das cooperativas obtêm renda deste trabalho! Portanto, a reciclagem, além de reduzir os impactos da exploração da natureza, gera renda e, ainda, reduz a quantidade de resíduos que vão para o aterro sanitário!

Viu como é importante separar os resíduos para a reciclagem? Caso na sua rua ainda não haja coleta seletiva, faça um

esforço: separe os recicláveis e leve aos pontos de entrega voluntária - PEVs. Muitos supermercados recebem esse material, além dos EcoPontos. Um pequeno esforço pode fazer uma grande diferença para o meio ambiente!!! Pronto! Você já sabe tudo sobre reciclagem, inclusive que ela evita que muitos materiais sejam dispostos nos aterros sanitários, vamos mostrar um quadrinho com o tempo de decomposição de alguns deles, para você ter ideia da importância da sua colaboração para a preservação do meio ambiente.

- Papel: de 2 a 4 semanas
- Palitos de fósforos: 6 meses
- Papel plastificado: de 1 a 5 anos
- Chicletes: 5 anos
- Latas: 10 anos
- Couro: 30 anos
- Embalagens de plástico: de 30 a 40 anos
- Latas de alumínio: de 80 a 100 anos
- Tecidos: de 100 a 400 anos
- Vidros: 4.000 anos
- Pneus: indefinido
- Garrafas PET: indefinido

Faça a separação correta dos resíduos em sua casa.

**RECICLE!  
 RECICLAR É PRECISO!**



## Alimentos desperdiçados na América Latina poderiam suprir 37% dos famintos do mundo

36 milhões de pessoas na região poderiam cobrir suas necessidades calóricas apenas com alimentos perdidos nos pontos de venda diretos aos consumidores

Na América Latina são perdidas ou desperdiçadas até 348 mil toneladas de alimentos por dia, cifra que terá de ser reduzida à metade nos próximos 14 anos se a região quiser alcançar os Objetivos de Desenvolvimento Sustentável (ODS). O alerta foi feito pela Organização das Nações Unidas para a Agricultura e Alimentação (FAO).  
 O terceiro boletim "Perdas e Desperdícios de Alimentos na América Latina e no Caribe", da agência da ONU, destaca o Objetivo do Desenvolvimento Sustentável 12, centrado na necessidade de assegurar padrões de produção e de consumo sustentáveis.  
 Este objetivo inclui a meta de reduzir, até 2030, à metade o desperdício mundial de alimentos nos níveis de varejo

e do consumidor e, também, as perdas de alimentos ao longo das cadeias de produção e abastecimento.  
 127 milhões de toneladas de alimentos, ou 223 quilos por cada habitante da região, são a quantidade total de perdas e desperdícios.  
 Segundo a FAO, 36 milhões de pessoas na região poderiam cobrir suas necessidades calóricas apenas com alimentos perdidos nos pontos de venda diretos aos consumidores. O número representaria pouco mais que a população do Peru e mais do que todas as pessoas que passam fome na América Latina.  
 A FAO e outras agências parceiras estão atualmente elaborando o Índice Global de Perdas e Desperdícios de Alimentos, que será essencial para que todos os países

quantifiquem suas perdas e definam estratégias para alcançar o ODS 12.  
 Mobilização  
 De acordo com a FAO, 127 milhões de toneladas de alimentos, ou 223 quilos por cada habitante da região, são a quantidade total de perdas e desperdícios. Estes alimentos seriam suficientes para satisfazer as necessidades alimentícias de 300 milhões de pessoas, 37% de todas as pessoas que passam fome no mundo.  
 No entanto, a região está trabalhando para reduzir esse número. Com apoio da FAO foi estabelecida uma Rede de Especialistas, Estratégia Regional e uma Aliança Regional para a Prevenção e Redução de Perdas e Desperdícios de Alimentos.

Luta contra a fome  
 Na Costa Rica e na República Dominicana foram criados Comitês Nacionais dedicados ao tema. Argentina, Brasil, Chile, Colômbia, Peru e Uruguai estão entre os países discutindo iniciativas semelhantes.  
 Ainda segundo a FAO, a luta contra o desperdício alimentar também é parte do principal acordo contra a fome na região, o Plano de Segurança Alimentar, Nutrição e Erradicação da Fome da Comunidade dos Estados Latino-Americanos e do Caribe (Celac).  
 A iniciativa considera a eliminação das perdas e desperdícios como uma condição fundamental para acabar com a fome até 2025. (Por Laura Gelbert, da Rádio ONU)

**Esta página é toda sua. Participe, discuta e reflita!**



O Jornal Gazeta São Mateus trará todas as quinzenas este espaço para debates e informações sobre preservação e consciência ambiental em meio urbano, com ênfase especial a questão da destinação final de resíduos. Esta página conta com o apoio da EcoUrbis Ambiental S/A, concessionária pública responsável pela coleta, transporte e destinação final de resíduos domiciliares e de saúde na Área Sudeste da capital paulista, que abrange 19 das 32 subprefeituras, e o objetivo é contribuir para ampliar cada vez mais a conscientização e educação ambiental da população. Envie suas sugestões de pauta para [gazetamatheus@terra.com.br](mailto:gazetamatheus@terra.com.br).



**PREFEITURA DE  
 SÃO PAULO**

SERVIÇOS

AMLURB - Autoridade Municipal de Limpeza Urbana